

EMB

Estatísticas dos Municípios Baianos

Salvador ■ v.4 ■ n.1 ■ 2012

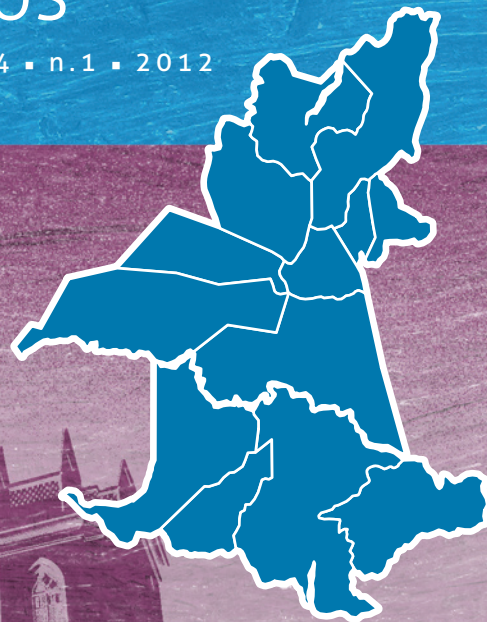

TERRITÓRIO DE IDENTIDADE Nº **08**

Médio Sudoeste da Bahia

Caatiba ■ Firmino Alves ■ Ibicuí ■ Iguai ■ Itambé ■ Itapetinga ■ Itarantim ■ Itororó ■ Macarani ■ Maiquinique
Nova Canaã ■ Potiraguá ■ Santa Cruz da Vitória

GOVERNO DO ESTADO DA BAHIA
SECRETARIA DO PLANEJAMENTO
SUPERINTENDÊNCIA DE ESTUDOS ECONÔMICOS E SOCIAIS DA BAHIA

EMB Estatísticas dos Municípios Baianos

TERRITÓRIO DE IDENTIDADE

Nº 08

MÉDIO SUDOESTE DA BAHIA

Caatiba ■ Firmino Alves ■ Ibicuí ■ Iguai ■ Itambé ■ Itapetinga ■ Itarantim ■ Itororó ■ Macarani ■ Maiquinique
Nova Canaã ■ Potiraguá ■ Santa Cruz da Vitória



ISSN 1984-1183

Estat. mun. baianos	Salvador-BA	v. 4	n. 1	p. 1-254	2012
---------------------	-------------	------	------	----------	------

Governo do Estado da Bahia
Jaques Wagner

Secretaria do Planejamento
José Sergio Gabrielli

Superintendência de Estudos Econômicos e Sociais da Bahia
José Geraldo dos Reis Santos

Diretoria de Indicadores e Estatísticas – Distat
Gustavo Casseb Pessoti

Coordenação de Estatística – Coest
Urandi Roberto Paiva Freitas

Equipe Técnica – Coest

Aida Maria Tavares Bahia
Alex Gama Queiroz dos Santos
Aloísio Machado da Silva Filho
Ângela Cristina R. D. Pereira
Blandino Barreto Santos
Celia Regina U. L. Guanais Mineiro
Eliana Cristina Teles Góis
Francisco C. Magalhães Filho
Gertrudes Maria Reis Aguadê Chaves
Iara Pinto Cardoso
Lino Mosquera Navarro
Luís André de Aguiar Alves
Marivaldo Pereira de Brito
Palmiro Torres de Oliveira
Raquel Neves dos Santos
Sigmar Ferreira Barreto
Otávio Alves Passos Neto (Estagiário)
Fernanda Santos Ferrari Santana (Estagiária)

Diretoria de Informações Geoambientais – Digeo
Antonio José Cunha Carvalho de Freitas

Coordenação de Recursos Naturais e Ambientais – CRNA
Aline Pereira Rocha

Coordenação de Cartografia e Geoprocessamento – Cartgeo

Equipe Técnica

Anderson Lobo Silva
Angélica Manina de Moraes Cunha Neta
Emerson Santos Borges
Luama Santos Lima
Sayonara Magalhães Figueiredo (Estagiária)

Coordenação de Biblioteca, Normalização e Documentação – Cobi
Eliana Marta Gomes Silva Sousa

Coordenação de Disseminação de Informações – Codin
Ana Paula Porto

Editoria-Geral
Elisabete Cristina Teixeira Barretto

Projeto Gráfico
Julio Vilela

Capa e divisórias
Daniel Soto
Julio Vilela

Editoração
Autor Visual

Produção
Ludmila Nagamatsu
Erika Encarnação
Maria Eunice dos Santos Silva

Estatísticas dos Municípios Baianos [recurso eletrônico] / Superintendência de Estudos Econômicos e Sociais da Bahia. v. 1 (2000 -). – Salvador: SEI, 2012.

v. 4
n. 1
Bianual

Publicado até 2004 com informações das Regiões Econômicas do Estado da Bahia, sendo que, a partir do v. 4, n. 1 ao n. 4, contém informações por Territórios de Identidade. No período de 2010 a 2012 os 27 exemplares das Estatísticas dos Municípios Baianos dos Territórios de Identidade foram publicados em papel.
ISSN 1519-4124

1. Estatística – Municípios – Bahia. I Superintendência de Estudos Econômicos e Sociais da Bahia – SEI

CDU 311.313 (813.8)

Siglas e Abreviaturas

APA – Área de Proteção Ambiental
APU – Administração Pública
CBPM – Companhia Baiana de Pesquisa Mineral
Ceplab – Centro de Planejamento da Bahia
CNES – Cadastro Nacional de Estabelecimentos de Saúde
Coelba – Companhia de Eletricidade do Estado da Bahia
Datasus – Departamento de Informática do Sistema Único de Saúde
DEM – Democratas
Derba – Departamento de Infraestrutura de Transportes da Bahia
Detran – Departamento Estadual de Trânsito
DIS – Diretoria de Informação em Saúde
DOE – Diário Oficial do Estado
EBCT – Empresa Brasileira de Correios e Telégrafos
Embasa – Empresa Baiana de Águas e Saneamento S.A.
Embrapa – Empresa Brasileira de Pesquisa Agropecuária
IBGE – Instituto Brasileiro de Geografia e Estatística
ICMS – Imposto sobre Circulação de Mercadorias e Prestação de Serviços
Inep – Instituto Nacional de Estudos e Pesquisas Educacionais Anísio Teixeira
IPTU – Imposto Predial e Territorial Urbano
IPVA – Imposto sobre a Propriedade de Veículos
ISS – Imposto sobre Serviços de Qualquer Natureza
ITD – Imposto sobre Transmissão Causa Mortis e Doação de qualquer Bem ou Direito
MDS – Ministério do Desenvolvimento Social e Combate à Fome
MEC – Ministério da Educação
MS – Ministério da Saúde
PAM – Produção Agrícola Municipal
PDT – Partido Democrático Trabalhista
PIB – Produto Interno Bruto
PMDB – Partido do Movimento Democrático Brasileiro
PP – Partido Progressista
PPM – Pesquisa da Pecuária Municipal
PPS – Partido Popular Socialista
PR – Partido da República
PRP – Partido Republicano Progressista
PSDB – Partido da Social Democracia Brasileira

PSL – Partido Social Liberal
PT – Partido dos Trabalhadores
PT do B – Partido Trabalhista do Brasil
PTB – Partido Trabalhista Brasileiro
PTC – Partido Trabalhista Cristão
PV – Partido Verde
Radambrasil – Radar na Amazônia
RAIS – Relação Anual de Informações Sociais
SEC – Secretaria da Educação do Estado da Bahia
Sefaz – Secretaria da Fazenda do Estado da Bahia
SEI – Superintendência de Estudos Econômicos e Sociais da Bahia
Sesab – Secretaria da Saúde do Estado da Bahia
SGM – Superintendência de Geologia e Recursos Minerais
SIM – Sistema de Informações sobre Mortalidade
Sinan – Sistema de Informação de Agravos de Notificação
STN – Secretaria do Tesouro Nacional
Suvisa – Superintendência de Vigilância e Proteção da Saúde
TSE – Tribunal Superior Eleitoral

Sinais Convencionais

- ... Dado numérico não disponível.
 - Dado numérico igual a zero não resultante de arredondamento.
 - x Dado numérico omitido a fim de evitar a individualização da informação.
 - 0 Dado numérico igual a zero resultante de arredondamento de um dado numérico originalmente positivo.
- 1991/2002 A abrangência temporal do dado corresponde especificamente aos anos indicados.
- 1991-2002 A abrangência temporal do dado corresponde ao período indicado.

Fontes das Informações Geográficas

1.1 Regionalização

Instituto Brasileiro de Geografia e Estatística (IBGE) – 1990

Diário Oficial do Estado (DOE) – 1966-2012

Lei nº 12.504 publicada no DOE de 21 e 22 jan. 2012

1.2 Legislação Político-Administrativa

Diário Oficial do Estado (DOE) – 1952-2012

As informações relativas aos Distritos Municipais são fornecidas pelo IBGE

2.1 Indicadores Geográficos

Instituto Brasileiro de Geografia e Estatística (IBGE) – 2010

Departamento de Infraestrutura de Transportes da Bahia (Derba) – 2007

2.2 Recursos Naturais

Superintendência de Estudos Econômicos e Sociais da Bahia (SEI) – 1997/2006

Empresa Brasileira de Pesquisa Agropecuária (Embrapa) – 1999

Radar na Amazônia (Radambrasil) – 1981-1983

Superintendência de Geologia e Recursos Minerais (SGM) – 1994

Centro de Planejamento da Bahia (Ceplab) – 1979

Companhia Baiana de Pesquisa Mineral (CBPM) – 2008

2.3 Área Especial

Diário Oficial do Estado (DOE) – 2006

Coordenação de Desenvolvimento Agrário (CDA) – 2010

Instituto Nacional de Colonização e Reforma Agrária/Bahia (INCRA) – 2011

Territórios de Identidade – Estado da Bahia, 2012.....	15
Aspectos gerais do Território de Identidade Médio Sudoeste da Bahia – Bahia, 2012.....	16
Índice de Desenvolvimento Social do Território de Identidade Médio Sudoeste da Bahia – Bahia, 2006.....	17
Caatiba – Território de Identidade Médio Sudoeste da Bahia	20
Firmino Alves – Território de Identidade Médio Sudoeste da Bahia	38
Ibicuí – Território de Identidade Médio Sudoeste da Bahia	56
Iguaí – Território de Identidade Médio Sudoeste da Bahia	74
Itambé – Território de Identidade Médio Sudoeste da Bahia	92
Itapetinga – Território de Identidade Médio Sudoeste da Bahia	110
Itarantim – Território de Identidade Médio Sudoeste da Bahia	128
Itororó – Território de Identidade Médio Sudoeste da Bahia	146
Macarani – Território de Identidade Médio Sudoeste da Bahia	164
Maiquinique – Território de Identidade Médio Sudoeste da Bahia	182
Nova Canaã – Território de Identidade Médio Sudoeste da Bahia	200
Potiraguá – Território de Identidade Médio Sudoeste da Bahia	218
Santa Cruz da Vitória – Território de Identidade Médio Sudoeste da Bahia	236

Plano de Apresentação Tabular

1 Informações Gerais

1.1 Regionalização

1.2 Legislação Político/Administrativa

2 Informações Geográficas

2.1 Indicadores Geográficos

2.1.1 Área, coordenadas geográficas, altitude e distância da capital

2.2 Recursos Naturais

2.2.1 Clima

2.2.2 Solo

2.2.3 Vegetação

2.2.4 Geomorfologia

2.2.5 Geologia

2.2.6 Ocorrências minerais

2.2.7 Hidrografia

2.3 Área Especial

2.3.1 Unidades de conservação

2.3.2 Projetos de assentamento de reforma agrária

2.3.3 Projetos cédula da terra

2.3.4 Projetos crédito fundiário e combate à pobreza rural

3 Características Demográficas e Sociais

3.1 Demografia

3.1.1 População, área e densidade demográfica do município, no estado da Bahia – 2000/2010

3.1.2 População, por situação de domicílio, do município, no estado da Bahia – 2010

3.1.3 População, por sexo, no município, no estado da Bahia – 2010

3.1.4 Domicílios, por espécie, no município, no estado da Bahia – 2010

3.2 Pessoal Ocupado

3.2.1 Pessoal ocupado no mercado formal de trabalho, por setor de atividade econômica, no município, no estado da Bahia – 2007-2010

3.2.2 Grau de instrução do pessoal ocupado no mercado formal de trabalho, no município, no estado da Bahia – 2007-2010

3.3 Educação

3.3.1 Educação infantil

3.3.1.1 Estabelecimentos com educação infantil, por localização e dependência administrativa, no município, no estado da Bahia – 2007-2010

3.3.1.2 Matrícula inicial na educação infantil, por localização e dependência administrativa, no município, no estado da Bahia – 2007-2010

3.3.1.3 Funções docentes na educação infantil, por localização e dependência administrativa, no município, no estado da Bahia – 2007-2010

3.3.2 Educação fundamental

3.3.2.1 Estabelecimentos com ensino fundamental, por localização e dependência administrativa, no município, no estado da Bahia – 2007-2010

3.3.2.2 Matrícula inicial no ensino fundamental, por localização e dependência administrativa, no município, no estado da Bahia – 2007-2010

3.3.2.3 Funções docentes no ensino fundamental, por localização e dependência administrativa, no município, no estado da Bahia – 2007-2010

3.3.3 Ensino médio

3.3.3.1 Estabelecimentos com ensino médio, por localização e dependência administrativa, no município, no estado da Bahia – 2007-2010

3.3.3.2 Matrícula inicial no ensino médio, por localização e dependência administrativa, no município, no estado da Bahia – 2007-2010

3.3.3.3 Funções docentes no ensino médio, por localização e dependência administrativa, no município, no estado da Bahia – 2007-2010

3.3.4 Educação de jovens e adultos

3.3.4.1 Estabelecimentos com educação de jovens e adultos, por localização e dependência administrativa, no município, no estado da Bahia – 2007-2010

3.3.4.2 Matrícula inicial na educação de jovens e adultos, por localização e dependência administrativa, no município, no estado da Bahia – 2007-2010

3.3.4.3 Funções docentes na educação de jovens e adultos, por localização e dependência administrativa, no município, no estado da Bahia – 2007-2010

3.3.5 Educação Superior

3.3.5.1 Instituições de educação superior, segundo a dependência administrativa, no município, no estado da Bahia – 2007-2010

3.3.5.2 Matrícula na educação superior, segundo a dependência administrativa, no município, no estado da Bahia 2007-2010

3.3.5.3 Concluintes da educação superior, segundo a dependência administrativa, no município, no estado da Bahia – 2007-2010

3.3.5.4 Matrícula e concluintes por áreas e cursos, no município, no estado da Bahia – 2007-2010

3.4 Saúde

3.4.1 Hospitais conveniados com o SUS, segundo a esfera administrativa e leitos, no município, no estado da Bahia 2008-2011

3.4.2 Servidores estaduais da área de saúde, segundo o tipo de ocupação, no município, no estado da Bahia – 2007-2010

3.4.3 Óbitos, por grupo de causas, no município, no estado da Bahia – 2007-2010

3.4.4 Óbitos, por faixa etária, no município, no estado da Bahia – 2007-2010

3.4.5 Casos de algumas doenças transmissíveis, de notificação obrigatória, independentes de confirmação, no município, no estado da Bahia – 2007-2010

3.4.6 Casos de algumas doenças sexualmente transmissíveis, de notificação obrigatória, independentes de confirmação, no município, no estado da Bahia – 2007-2010

3.5 Índice de Desenvolvimento Social

3.5.1 Índice de Desenvolvimento Social, segundo seus componentes, no município, no estado da Bahia 2002, 2004, 2006

3.5.2 Situação do Programa Bolsa Família no município, no estado da Bahia – 2010/2012

4 Transporte

4.1 Veículos registrados, por tipo, no município, no estado da Bahia – 2008-2011

5 Serviços Básicos

5.1 Energia Elétrica

5.1.1 Consumidores de energia elétrica, por classe, no município, no estado da Bahia – 2008-2011

5.1.2 Consumo de energia elétrica, por classe, no município, no estado da Bahia – 2008-2011

5.2 Abastecimento d'Água

5.2.1 Ligações, economias e volume de água faturado no município, no estado da Bahia – 2007-2010

5.3 Correios

5.3.1 Agência de correios e unidades operacionais de atendimento no município, no estado da Bahia – 2007-2010

5.4 Bancos

5.4.1 Distribuição de agências bancárias no município, no estado da Bahia – 2007-2010

6 Informações Econômicas

6.1 Agropecuária

6.1.1 Produção, área colhida e rendimento médio dos principais produtos agrícolas no município, no estado da Bahia 2007-2010

6.1.2 Efetivo dos principais rebanhos no município, no estado da Bahia – 2007-2010

6.1.3 Produção dos principais produtos de origem animal no município, no estado da Bahia – 2007-2010

6.1.4 Financiamentos concedidos a produtores e cooperativas, por atividade e finalidade, no município, no estado da Bahia – 2008-2011

6.2 PIB Municipal

6.2.1 Valor Adicionado, PIB e PIB per capita a preços correntes no município, no estado da Bahia – 2006-2009

6.3 Finanças Públicas

6.3.1 Arrecadação municipal, estadual e transferências constitucionais no município, no estado da Bahia – 2007-2010

6.4 Índice de Desenvolvimento Econômico

6.4.1 Índice de Desenvolvimento Econômico, segundo seus componentes, no município, no estado da Bahia 2002, 2004, 2006

7 Justiça Eleitoral

7.1 Eleitorado e abstenção nas eleições no município, no estado da Bahia – 2010

7.2 Resultado das eleições para presidente e governador no município, no estado da Bahia – 2010

7.3 Resultado das eleições para prefeito no município, no estado da Bahia – 2008

Siglas e Abreviaturas	III
Sinais Convencionais	V
Fontes das Informações Geográficas	VI
Gartogramas	VII
Plano de Apresentação Tabular	VIII
Apresentação	13
Municípios Contemplados	
Caatiba	19
Firmino Alves	37
Ibicuí	55
Iguaí	73
Itambé	91
Itapetinga	109
Itarantim	127
Itororó	145
Macarani	163
Maiquinique	181
Nova Canaã	199
Potiraguá	217
Santa Cruz da Vitória	235

A Superintendência de Estudos Econômicos e Sociais da Bahia (SEI) disponibiliza o primeiro número do quarto volume da publicação *Estatísticas dos Municípios Baianos*, oferecendo para a sociedade informações relativas às características socioeconômicas dos municípios que compõem o Território de Identidade Médio Sudoeste da Bahia.

Esta publicação tem a finalidade de retratar a evolução econômica e social dos municípios baianos nos anos mais recentes. Adicionalmente, são apresentadas informações geográficas e ambientais. Dessa forma, a publicação cumpre o papel de subsidiar com significativas informações os formuladores de políticas públicas e os estudiosos e pesquisadores em geral.

Neste número são contemplados os municípios de Caatiba, Firmino Alves, Ibicuí, Iguai, Itambé, Itapetinga, Itarantim, Itororó, Macarani, Maiquinique, Nova Canaã, Potiraguá e Santa Cruz da Vitória.

A SEI agradece a colaboração das instituições que forneceram os registros administrativos indispensáveis à produção de estatísticas e indicadores aqui divulgados.

TERRITÓRIOS DE IDENTIDADE ESTADO DA BAHIA, 2012



0 65 130 195 km

Fonte: BAHIA, 2012.



ÍNDICE DE DESENVOLVIMENTO SOCIAL DO TERRITÓRIO DE IDENTIDADE MÉDIO SUDOESTE DA BAHIA - BAHIA, 2006

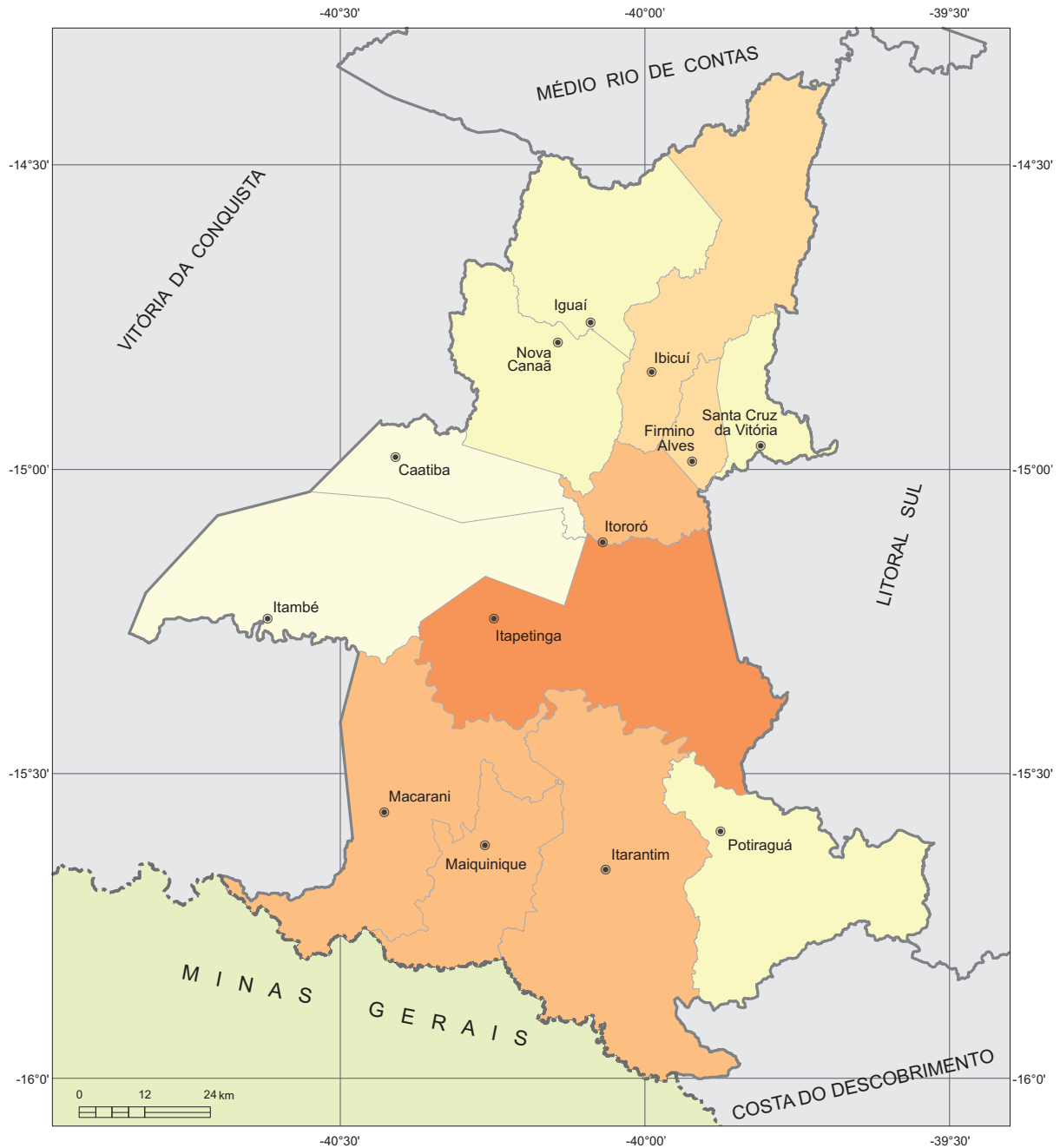

Fonte: Bahia (2012a), Bahia (2012b), SEI (2010).



	Abaixo de 4.948 (2 munic.)
	4.948 a 4.981 (4 munic.)
	4.982 a 5.012 (2 munic.)
	5.013 a 5.101 (4 munic.)
	Acima de 5.101 (1 munic.)



Caatiba



Foto: Cleveland



1 Informações Gerais

1.1 Regionalização

Mesorregião Geográfica: Centro Sul Baiano
 Microrregião Geográfica: 28. Vitória da Conquista
 Região Econômica: 08. Sudoeste
 Região Administrativa: 14. Itapetinga
 Eixo de Desenvolvimento: Planalto Sudoeste
 Território de Identidade: 08. Médio Sudoeste da Bahia
 Incluído na Região Semiárida

1.2 Legislação Político/Administrativa

Lei de Criação: nº 1.401 de 01/04/1961. Publicada no DOE 07/04/1961
 Lei Vigente: nº 12.565 de 10/01/2012. Publicada no DOE de 11/01/2012b
 Outras Leis de Referência: -
 Município de Origem: Vitória da Conquista
 Distritos: Caatiba (sede)
 Limites Intermunicipais: Barra do Choça, Itambé, Itororó, Nova Canaã e Planalto

2 Informações Geográficas

2.1 Indicadores Geográficos

2.1.1 Área, coordenadas geográficas, altitude e distância da capital

Área (Km ²)	Coordenadas geográficas		Altitude (m)	Distância da Capital (Km)
	Latitude Sul	Longitude Oeste		
491,3	-14°58'36"	40°24'27"	307	622

Fontes: IBGE (2010), Derba (2007).

2.2 Recursos Naturais

2.2.1 Clima

Tipo Climático: **Subúmido a Seco**

Temperatura média anual (°C): **22,2**

Período chuvoso: **outubro a abril**

Pluviosidade anual (mm): **1009,8**

2.2.2 Solo

Luvissolos, Latossolos e Alissolos

2.2.3 Vegetação

Floresta Ombrófila Densa e Floresta Estacional Decidual

2.2.4 Geomorfologia

Depressão de Itabuna-Itapetinga, Piemonte Oriental do Planalto de Vitória da Conquista e Planalto dos Geraizinhos

2.2.5 Geologia

Depósitos Eluvionares e Coluvionares, Gnaisses, Quartzitos, Quartzo-Feldspático e Xistos

2.2.6 Ocorrências minerais

Calcário, Cianita, Ferro, Quartzo e Talco ¹

2.2.7 Hidrografia

Bacia hidrográfica: **Bacia do Rio Pardo**

Rio(s) principal(is): **Rio Colônia, Rio Catolé Grande, Rio da Lapinha Grande, Rio Acará e Rio de São José**

Áreas irrigadas: -

Espelhos d'água: -

2.3 Área Especial

2.3.1 Unidades de conservação -

2.3.2 Projetos de assentamento de reforma agrária -

2.3.3 Projetos cédula da terra -

2.3.4 Projetos crédito fundiário e combate à pobreza rural -

Nota:¹ Recurso Mineral sem exploração

3 Características Demográficas e Sociais

3.1 Demografia

3.1.1 População, área e densidade demográfica do município de Caatiba, no estado da Bahia – 2000/2010

Ano	População	Área (km ²)	Densidade Demográfica (hab/km ²)
2000	15.508	655,58	23,66
2010	11.420	491,30	23,24

Fonte: IBGE-Censo Demográfico.

3.1.2 População, por situação de domicílio, no município de Caatiba, no estado da Bahia – 2010

Situação de Domicílio	População
Total	11.420
Urbana	5.398
Rural	6.022

Fonte: IBGE-Censo Demográfico.

3.1.3 População, por sexo, no município de Caatiba, no estado da Bahia – 2010

Sexo	População
Total	11.420
Homens	5.992
Mulheres	5.428

Fonte: IBGE-Censo Demográfico.

3.1.4 Domicílios, por espécie, no município de Caatiba, no estado da Bahia – 2010

Espécie	Domicílios
Total geral	3.377
Particulares	3.375
Ocupados	2.926
Não ocupados	449
Fechado	-
Uso ocasional	121
Vago	328
Coletivos	2
Com morador	2
Sem morador	-

Fonte: IBGE-Censo Demográfico.

3.2 Pessoal Ocupado

3.2.1 Pessoal ocupado no mercado formal de trabalho, por setor de atividade econômica, no município de Caatiba, no estado da Bahia – 2007-2010

Setor de Atividade	2007	2008	2009	2010
Extrativa mineral	-	-	-	-
Indústria de transformação	255	243	255	233
Serviços industriais de utilidade pública	-	-	-	-
Construção civil	-	-	-	2
Comércio	14	15	17	19
Serviços	11	14	15	8
Administração pública	583	541	496	504
Agropecuária, extrativa vegetal, caça e pesca	115	122	130	139

Fonte: Ministério do Trabalho-RAIS.

3.2.2 Grau de instrução do pessoal ocupado no mercado formal de trabalho, no município de Caatiba, no estado da Bahia – 2007-2010

Grau de Instrução	2007	2008	2009	2010
Analfabeto	49	45	38	41
Até o 5º ano incompleto do ensino fundamental	211	193	143	56
5º ano completo do ensino fundamental	109	105	89	34
Do 6º ao 9º ano incompleto do ensino fundamental	153	162	145	269
Ensino fundamental completo	71	63	90	73
Ensino médio incompleto	86	80	85	80
Ensino médio completo	295	285	283	294
Educação superior incompleta	1	1	34	34
Educação superior completa	3	1	5	23
Mestrado completo	-	-	1	1
Doutorado completo	-	-	-	-

Fonte: Ministério do Trabalho-RAIS.

3.3 Educação

3.3.1 Educação infantil

3.3.1.1 Estabelecimentos com educação infantil, por localização e dependência administrativa, no município de Caatiba, no estado da Bahia – 2007-2010

Ano	Estabelecimentos								
	Total	Urbana				Rural			
		Federal	Estadual	Municipal	Privada	Federal	Estadual	Municipal	Privada
2007	3	-	-	2	-	-	-	1	-
2008	3	-	-	2	-	-	-	1	-
2009	3	-	-	2	-	-	-	1	-
2010	3	-	-	2	-	-	-	1	-

Fontes: SEC, MEC/Inep.

3.3.1.2 Matrícula inicial na educação infantil, por localização e dependência administrativa, no município de Caatiba, no estado da Bahia – 2007-2010

Ano	Matrícula Inicial								
	Total	Urbana				Rural			
		Federal	Estadual	Municipal	Privada	Federal	Estadual	Municipal	Privada
2007	338	-	-	299	-	-	-	39	-
2008	336	-	-	289	-	-	-	47	-
2009	264	-	-	234	-	-	-	30	-
2010	264	-	-	227	-	-	-	37	-

Fontes: SEC, MEC/Inep.

Nota: O mesmo aluno pode ter mais de uma matrícula.

3.3.1.3 Funções docentes na educação infantil, por localização e dependência administrativa, no município de Caatiba, no estado da Bahia – 2007-2010

Ano	Funções Docentes								
	Total	Urbana				Rural			
		Federal	Estadual	Municipal	Privada	Federal	Estadual	Municipal	Privada
2007	15	-	-	13	-	-	-	2	-
2008	17	-	-	15	-	-	-	2	-
2009	18	-	-	16	-	-	-	2	-
2010	21	-	-	19	-	-	-	2	-

Fontes: SEC, MEC/Inep.

Nota: Em função docente está contabilizada a atuação do professor em cada etapa de ensino, que pode ocorrer em mais de uma unidade escolar, em mais de uma dependência administrativa e em mais de uma localização ou município.

3.3.2 Ensino fundamental

3.3.2.1 Estabelecimentos com ensino fundamental, por localização e dependência administrativa, no município de Caatiba, no estado da Bahia – 2007-2010

Ano	Estabelecimentos								
	Total	Urbana				Rural			
		Federal	Estadual	Municipal	Privada	Federal	Estadual	Municipal	Privada
2007	29	-	-	4	-	-	-	25	-
2008	29	-	-	4	-	-	-	25	-
2009	30	-	-	4	-	-	-	26	-
2010	27	-	-	4	-	-	-	23	-

Fontes: SEC, MEC/Inep.

3.3.2.2 Matrícula inicial no ensino fundamental, por localização e dependência administrativa, no município de Caatiba, no estado da Bahia – 2007-2010

Ano	Matrícula Inicial								
	Total	Urbana				Rural			
		Federal	Estadual	Municipal	Privada	Federal	Estadual	Municipal	Privada
2007	1.957	-	-	1.503	-	-	-	454	-
2008	1.730	-	-	1.369	-	-	-	361	-
2009	1.828	-	-	1.419	-	-	-	409	-
2010	1.704	-	-	1.348	-	-	-	356	-

Fontes: SEC, MEC/Inep.

Nota: O mesmo aluno pode ter mais de uma matrícula.

3.3.2.3 Funções docentes no ensino fundamental, por localização e dependência administrativa, no município de Caatiba, no estado da Bahia – 2007-2010

Ano	Funções Docentes								
	Total	Urbana				Rural			
		Federal	Estadual	Municipal	Privada	Federal	Estadual	Municipal	Privada
2007	74	-	-	47	-	-	-	27	-
2008	89	-	-	64	-	-	-	25	-
2009	88	-	-	62	-	-	-	26	-
2010	84	-	-	60	-	-	-	24	-

Fontes: SEC, MEC/Inep.

Nota: Em função docente está contabilizada a atuação do professor em cada etapa de ensino, que pode ocorrer em mais de uma unidade escolar, em mais de uma dependência administrativa e em mais de uma localização ou município.

3.3.3 Ensino médio

3.3.3.1 Estabelecimentos com ensino médio, por localização e dependência administrativa, no município de Caatiba, no estado da Bahia – 2007-2010

Ano	Estabelecimentos								
	Total	Urbana				Rural			
		Federal	Estadual	Municipal	Privada	Federal	Estadual	Municipal	Privada
2007	3	-	1	2	-	-	-	-	-
2008	4	-	1	3	-	-	-	-	-
2009	2	-	1	1	-	-	-	-	-
2010	2	-	1	1	-	-	-	-	-

Fontes: SEC, MEC/Inep.

3.3.3.2 Matrícula inicial no ensino médio, por localização e dependência administrativa, no município de Caatiba, no estado da Bahia – 2007-2010

Ano	Matrícula Inicial								
	Total	Urbana				Rural			
		Federal	Estadual	Municipal	Privada	Federal	Estadual	Municipal	Privada
2007	416	-	141	275	-	-	-	-	-
2008	367	-	168	199	-	-	-	-	-
2009	339	-	288	51	-	-	-	-	-
2010	348	-	302	46	-	-	-	-	-

Fontes: SEC, MEC/Inep.

Nota: O mesmo aluno pode ter mais de uma matrícula.

3.3.3.3 Funções docentes no ensino médio, por localização e dependência administrativa, no município de Caatiba, no estado da Bahia – 2007-2010

Ano	Funções Docentes								
	Total	Urbana				Rural			
		Federal	Estadual	Municipal	Privada	Federal	Estadual	Municipal	Privada
2007	20	-	5	15	-	-	-	-	-
2008	33	-	8	25	-	-	-	-	-
2009	19	-	11	8	-	-	-	-	-
2010	19	-	10	9	-	-	-	-	-

Fontes: SEC, MEC/Inep.

Nota: Em função docente está contabilizada a atuação do professor em cada etapa de ensino, que pode ocorrer em mais de uma unidade escolar, em mais de uma dependência administrativa e em mais de uma localização ou município.

3.3.4 Educação de jovens e adultos

3.3.4.1 Estabelecimentos com educação de jovens e adultos, por localização e dependência administrativa, no município de Caatiba, no estado da Bahia – 2007-2010

Ano	Estabelecimentos								
	Total	Urbana				Rural			
		Federal	Estadual	Municipal	Privada	Federal	Estadual	Municipal	Privada
2007	4	-	-	2	-	-	-	2	-
2008	6	-	-	3	-	-	-	3	-
2009	1	-	-	1	-	-	-	-	-
2010	-	-	-	-	-	-	-	-	-

Fontes: SEC, MEC/Inep.

3.3.4.2 Matrícula inicial na educação de jovens e adultos, por localização e dependência administrativa, no município de Caatiba, no estado da Bahia – 2007-2010

Ano	Matrícula Inicial								
	Total	Urbana				Rural			
		Federal	Estadual	Municipal	Privada	Federal	Estadual	Municipal	Privada
2007	82	-	-	50	-	-	-	32	-
2008	141	-	-	101	-	-	-	40	-
2009	14	-	-	14	-	-	-	-	-
2010	-	-	-	-	-	-	-	-	-

Fontes: SEC, MEC/Inep.

Nota: O mesmo aluno pode ter mais de uma matrícula.

3.3.4.3 Funções docentes na educação de jovens e adultos, por localização e dependência administrativa, no município de Caatiba, no estado da Bahia – 2007-2010

Ano	Funções Docentes								
	Total	Urbana				Rural			
		Federal	Estadual	Municipal	Privada	Federal	Estadual	Municipal	Privada
2007	5	-	-	3	-	-	-	2	-
2008	10	-	-	7	-	-	-	3	-
2009	1	-	-	1	-	-	-	-	-
2010	-	-	-	-	-	-	-	-	-

Fontes: SEC, MEC/Inep.

Nota: Em função docente está contabilizada a atuação do professor em cada etapa de ensino, que pode ocorrer em mais de uma unidade escolar, em mais de uma dependência administrativa e em mais de uma localização ou município.

3.3.5 Educação Superior

3.3.5.1 Instituições de educação superior, segundo a dependência administrativa, no município de Caatiba, no estado da Bahia – 2007-2010

Ano	Total	Instituições			
		Federal	Estadual	Municipal	Privada
2007	-	-	-	-	-
2008	-	-	-	-	-
2009	-	-	-	-	-
2010	-	-	-	-	-

Fonte: MEC/Inep.

3.3.5.2 Matrícula na educação superior, segundo a dependência administrativa, no município de Caatiba, no estado da Bahia – 2007-2010

Ano	Total	Matrícula			
		Federal	Estadual	Municipal	Privada
2007	-	-	-	-	-
2008	-	-	-	-	-
2009	-	-	-	-	-
2010	-	-	-	-	-

Fonte: MEC/Inep.

Nota: A partir de 2008 inclui os cursos de graduação à distância.

3.3.5.3 Concluintes da educação superior, segundo a dependência administrativa, no município de Caatiba, no estado da Bahia – 2007-2010

Ano	Total	Concluintes			
		Federal	Estadual	Municipal	Privada
2007	-	-	-	-	-
2008	-	-	-	-	-
2009	-	-	-	-	-
2010	-	-	-	-	-

Fonte: MEC/Inep.

Nota: A partir de 2008 inclui os cursos de graduação à distância.

3.4 Saúde
3.4.1 Hospitais conveniados com o SUS, segundo a esfera administrativa e leitos, no município de Caatiba, no estado da Bahia – 2008-2011

Ano	Hospitais Segundo Esfera Administrativa					Leitos	
	Total	Federal	Estadual	Municipal	Privada	Existentes	SUS
2008	1	-	-	1	-	25	25
2009	1	-	-	1	-	17	17
2010	1	-	-	1	-	17	17
2011	1	-	-	1	-	17	17

Fontes: Datasus-CNES, Sesab/Suvisa/DIS.

3.4.2 Servidores estaduais da área de saúde, segundo o tipo de ocupação, no município de Caatiba, no estado da Bahia – 2007-2010

Tipo de Ocupação	2007	2008	2009	2010
Total	11	11	11	10
Agente serviços de saúde	-	-	-	-
Assistente social	-	-	-	-
Atendente de enfermagem	4	4	4	2
Atendente rural	2	2	2	1
Auxiliar de enfermagem	2	2	2	3
Auxiliar serviços de saúde/Atendente rural	-	-	-	-
Enfermeiro	-	-	-	-
Farmacêutico	-	-	-	-
Fisioterapeuta	-	-	-	-
Médico	1	1	1	3
Nutricionista	-	-	-	-
Odontólogo	-	-	-	-
Técnico em patologia clínica	1	1	1	1
Técnico em radiologia	-	-	-	-
Outras ocupações	1	1	1	-

Fonte: Sesab.

3.4.3 Óbitos, por grupo de causas, no município de Caatiba, no estado da Bahia – 2007-2010

Grupo de Causas	2007	2008	2009	2010
Total	38	28	25	30
Algumas afecções originadas no período perinatal	3	1	2	1
Algumas doenças infecciosas e parasitárias	4	2	1	1
Causas externas de morbidade e mortalidade	-	1	1	1
Doenças da pele e tecido subcutâneo	-	-	-	-
Doenças do aparelho circulatório	17	15	8	6
Doenças do aparelho digestivo	6	1	1	-
Doenças do aparelho geniturinário	-	1	-	-
Doenças do aparelho respiratório	3	2	2	1
Doenças do olho e anexos	-	-	-	-
Doenças do ouvido e da apófise mastóide	-	-	-	-
Doenças do sangue e dos órgãos hematopoéticos e alguns transtornos imunitários	-	-	-	-
Doenças do sistema nervoso	-	-	-	-
Doenças do sistema osteomuscular e do tecido conjuntivo	-	-	-	-
Doenças endócrinas, nutricionais e metabólicas	1	-	3	1
Gravidez, parto e puerpério	-	-	-	-
Malformações congênitas, deformidades e anomalias cromossômicas	-	-	1	-
Neoplasias (tumores)	-	4	2	5
Sintomas, sinais e achados anormais de exames clínicos e de laboratório não classificados em outro item (causas mal definidas)	4	1	4	14
Transtornos mentais e comportamentais	-	-	-	-

Fontes: Sesab/Suvisa/DIS, MS-SIM.

3.4.4 Óbitos, por faixa etária, no município de Caatiba, no estado da Bahia – 2007-2010

Ano	Faixa Etária						
	Total	< 1 Ano	1 a 4	5 a 14	15 a 49	≥ 50 anos	Idade Ignorada
2007	38	3	-	1	4	30	-
2008	28	1	-	-	2	25	-
2009	25	2	-	1	3	19	-
2010	30	1	-	-	6	23	-

Fontes: Sesab/Suvisa/DIS, MS-SIM.

3.4.5 Casos de algumas doenças transmissíveis, de notificação obrigatória, independentes de confirmação, no município de Caatiba, no estado da Bahia – 2007-2010

Doenças Transmissíveis	2007	2008	2009	2010
Total	28	20	50	29
Chagas aguda	-	-	-	-
Coqueluche	-	-	-	-
Dengue	24	13	48	19
Difteria	-	-	-	-
Doenças exantemáticas ⁽¹⁾	-	-
Esquistossomose ⁽²⁾	-	3
Febre tifóide	2	-	-	-
Hanseníase ⁽³⁾	1	2	-	1
Hepatite viral	1	1	2	2
Leishmaniose tegumentar ⁽³⁾	-	1	-	1
Leishmaniose visceral	-	-	-	-
Leptospirose	-	-	-	-
Malária	-	-	-	-
Meningites	-	1	-	1
Paralisia flácida	-	-	-	-
Tétano acidental	-	-	-	-
Tétano neonatal	-	-	-	-
Tuberculose extra-pulmonar	-	-	-	1
Tuberculose pulmonar	-	2	-	1

Fontes: Sesab/Suvisa/DIS, MS-Sinan.

Nota: Para 2007, dados processados em 02-04-2009; para 2008, em 20-11-2009, para 2009, em 06-08-2010 e para 2010, em 26.01.2012.

(1) Casos suspeitos de sarampo e rubéola sem confirmação.

(2) Casos confirmados.

(3) Casos notificados em área não endêmica.

3.4.6 Casos de algumas doenças sexualmente transmissíveis, de notificação obrigatória, independentes de confirmação, no município de Caatiba, no estado da Bahia – 2007-2010

Ano	Aids ⁽¹⁾	Condiloma Acuminado	Herpes Genital	Sífilis		
				Congênita	Em Adulto	Gestante
2007	-	1	-	-	-	-
2008	-	-	-	-	-	-
2009	-	-	-	-	-	-
2010	-	-	-	-	-	-

Fontes: Sesab/Suvisa/DIS, MS-Sinan.

Nota: Para 2007, dados processados em 02-04-2009; para 2008, em 20-11-2009, para 2009, em 06-08-2010 e para 2010, em 26.01.2012.

(1) Casos confirmados.

3.5 Índice de Desenvolvimento Social

3.5.1 Índice de Desenvolvimento Social, segundo seus componentes, no município de Caatiba, no estado da Bahia – 2002, 2004, 2006

Ano	INS	Classificação ⁽¹⁾	INE	Classificação ⁽¹⁾	ISB	Classificação ⁽¹⁾	IRMCH	Classificação ⁽¹⁾	IDS	Classificação ⁽¹⁾
2002	4.959,07	343º	4.869,23	412º	4.885,76	387º	4.933,25	333º	4.911,69	403º
2004	4.956,73	351º	4.863,22	414º	4.874,62	396º	4.933,25	333º	4.906,80	409º
2006	4.969,71	302º	4.841,10	417º	4.873,35	403º	4.933,25	333º	4.904,09	410º

Fonte: SEI.

Notas: INS – Índice do Nível de Saúde.

INE – Índice do Nível de Educação.

ISB – Índice dos Serviços Básicos.

IRMCH – Índice de Renda Média dos Chefes de Família.

IDS – Índice de Desenvolvimento Social.

(1) Posição em relação aos demais municípios do Estado.

3.5.2 Situação do Programa Bolsa Família no município de Caatiba, no estado da Bahia – 2010/2012

Dados Gerais	Quantidade	Período
População total do município	11.420	2010
Total de famílias cadastradas ⁽¹⁾	2.400	04/2012
Número de famílias beneficiárias do Programa Bolsa Família	1.505	06/2012

Fonte: MDS.

(1) O total de famílias cadastradas poderá, conforme a legislação do CadÚnico, incluir famílias que tenham renda familiar per capita maior que meio salário mínimo. Isso explica a possível diferença de valores entre o total de famílias cadastradas.

4 Transporte

4.1 Veículos registrados, por tipo, no município de Caatiba, no estado da Bahia – 2008-2011

Ano	Automóvel	Caminhão	Camioneta	Micro-ônibus	Moto	Ônibus	Outros
2008	79	10	41	3	102	-	1
2009	110	13	38	3	158	-	3
2010	117	15	47	4	213	-	6
2011	140	18	55	5	255	2	11

Fonte: Detran.

5 Serviços Básicos

5.1 Energia Elétrica

5.1.1 Consumidores de energia elétrica, por classe, no município de Caatiba, no estado da Bahia – 2008-2011

Ano	Residencial	Industrial	Comercial	Rural	Serviços e Poderes Públicos	Outros ⁽¹⁾	Total
2008	1.713	10	101	142	74	-	2.040
2009	1.875	10	104	146	73	-	2.208
2010	1.948	10	112	151	77	-	2.298
2011	2.005	9	117	149	77	-	2.357

Fonte: Coelba.

(1) Consumidores próprios dos sistemas Coelba.

5.1.2 Consumo de energia elétrica, por classe, no município de Caatiba, no estado da Bahia – 2008-2011 (KWh)

Ano	Residencial	Industrial	Comercial	Rural	Serviços e Poderes Públicos	Outros ⁽¹⁾	Total
2008	1.360.597	366.391	158.675	342.798	615.725	-	2.844.186
2009	1.524.317	431.292	213.426	333.303	617.174	-	3.119.512
2010	1.800.057	485.398	241.805	372.021	586.993	-	3.486.274
2011	1.927.117	396.152	273.339	349.938	561.313	-	3.507.859

Fonte: Coelba.

(1) Consumo próprio dos sistemas Coelba.

5.2 Abastecimento d'Água

5.2.1 Ligações, economias e volume de água faturado no município de Caatiba, no estado da Bahia – 2007-2010

Ano	Ligações	Economias	Volume (m ³)
2007	1.139	1.169	186.332
2008	1.181	1.206	192.980
2009	1.213	1.239	190.672
2010	1.413	1.450	209.566

Fonte: Embasa.

5.3 Correios

5.3.1 Agências de correios e unidades operacionais de atendimento no município de Caatiba, no estado da Bahia – 2007-2010

Ano	Total	Agência de Correio	Agência de Correio Comunitária	Agência de Correio Franqueada	Caixa de Coleta	Posto de Venda de Selo	Outros
2007	2	1	-	-	1	-	-
2008	2	1	-	-	1	-	-
2009	2	1	-	-	1	-	-
2010	2	1	-	-	1	-	-

Fonte: EBCT.

5.4 Bancos

5.4.1 Distribuição de agências bancárias no município de Caatiba, no estado da Bahia 2007-2010

Ano	Natureza Administrativa	
	Federal	Particular
2007	-	1
2008	-	1
2009	-	1
2010	-	1

Fonte: Banco Central.

6 Informações Econômicas

6.1 Agropecuária

6.1.1 Produção, área colhida e rendimento médio dos principais produtos agrícolas no município de Caatiba, no estado da Bahia – 2007-2010

Produtos	2007			2008			2009			2010		
	Produção (t)	Área Colhida (ha)	Rendimento Médio (kg/ha)	Produção (t)	Área Colhida (ha)	Rendimento Médio (kg/ha)	Produção (t)	Área Colhida (ha)	Rendimento Médio (kg/ha)	Produção (t)	Área Colhida (ha)	Rendimento Médio (kg/ha)
Banana	252	42	6.000	260	40	6.500	320	40	8.000	260	40	6.500
Cacau (em amêndoa)	251	924	272	251	924	272	253	957	264	253	957	264
Café (beneficiado)	78	130	600	78	130	600	78	130	600	78	130	600
Cana-de-açúcar	16.800	350	48.000	16.896	352	48.000	5.400	180	30.000	6.300	180	35.000
Feijão (em grão)	80	100	800	56	93	602	51	85	600	52	82	634
Laranja	360	36	10.000	288	36	8.000	324	36	9.000	288	36	8.000
Mandioca	1.920	160	12.000	1.980	165	12.000	1.560	130	12.000	1.440	120	12.000
Milho (em grão)	46	35	1.314	42	35	1.200	27	30	900	31	31	1.000

Fonte: IBGE-PAM.

6.1.2 Efetivo dos principais rebanhos no município de Caatiba, no estado da Bahia – 2007-2010

Tipo de Rebanho	Efetivo (cabeças)			
	2007	2008	2009	2010
Asininos	1.176	1.231	1.328	1.261
Bovinos	46.291	44.986	43.191	43.535
Bubalinos	79	84	92	87
Caprinos	2.520	2.616	2.486	2.618
Equinos	671	708	692	712
Galinhas	9.826	10.241	10.970	10.128
Galos, frangas, frangos e pintos	11.261	12.064	12.800	12.060
Muares	502	548	512	528
Ovinos	7.068	7.421	7.817	8.112
Suíños	1.940	2.053	2.194	2.313

Fonte: IBGE-PPM.

6.1.3 Produção dos principais produtos de origem animal no município de Caatiba, no estado da Bahia 2007-2010

Produto	2007	2008	2009	2010
Leite (mil litros)	1.601	1.496	1.265	1.086
Ovos de galinha (mil dúzias)	62	63	64	64

Fonte: IBGE-PPM.

6.1.4 Financiamentos concedidos a produtores e cooperativas, por atividade e finalidade, no município de Caatiba, no estado da Bahia – 2008-2011

Ano/Atividade	Custeio		Investimento		Comercialização		Total	
	Contrato	Valor (R\$ 1,00)	Contrato	Valor (R\$ 1,00)	Contrato	Valor (R\$1,00)	Contrato	Valor (R\$ 1,00)
2008								
Agrícola	-	0,00	37	211.014,45	-	0,00	37	211.014,45
Pecuária	7	534.818,97	112	869.144,49	-	0,00	119	1.403.963,46
2009								
Agrícola	-	0,00	10	87.660,00	-	0,00	10	87.660,00
Pecuária	12	778.128,48	119	1.281.139,55	-	0,00	131	2.059.268,03
2010								
Agrícola	-	0,00	6	9.690,00	-	0,00	6	9.690,00
Pecuária	13	1.139.569,01	129	1.801.599,90	-	0,00	142	2.941.168,91
2011								
Agrícola	-	0,00	55	98.976,00	-	0,00	55	98.976,00
Pecuária	17	1.533.360,67	191	4.061.773,98	-	0,00	208	5.595.134,65

Fonte: Banco Central.

6.2 PIB Municipal

6.2.1 Valor Adicionado, PIB e PIB per capita a preços correntes no município de Caatiba, no estado da Bahia 2006-2009

Ano	Valor Adicionado (R\$ milhões)			Valor Adicionado APU ⁽²⁾ (R\$ milhões)	Impostos Sobre Produtos (R\$ milhões)	PIB (R\$ milhões)	PIB Per Capita (R\$ 1,00)
	Agropecuária	Indústria	Serviços ⁽¹⁾				
2006	6,78	4,61	21,92	15,71	0,85	34,17	1.727,30
2007	6,44	2,54	20,52	14,00	0,97	30,48	2.933,49
2008	6,94	2,54	21,49	14,28	0,93	31,90	3.182,54
2009 ⁽³⁾	7,11	2,86	23,70	15,77	0,94	34,62	3.663,17

Fontes: SEI, IBGE.

(1) Inclui APU.

(2) Administração Pública (atividades governamentais).

(3) Dados sujeitos a retificações.

6.3 Finanças Públicas

6.3.1 Arrecadação municipal, estadual e transferências constitucionais no município de Caatiba, no estado da Bahia – 2007-2010

(R\$1,00)

Ano	Municipal ⁽¹⁾			Estadual				Transferências	
	IPTU	ISS	Total	ICMS	IPVA	ITD	Total	Estado	União
2007	47.788,00	275.878,00	323.666,00	20.173,11	34.724,04	2.060,00	56.957,15	1.087.923,06	6.542.102,15
2008	28.159,20	38.970,92	60,00	67.190,12	1.097.876,27	5.297.283,38
2009	2.083,42	206.820,79	208.904,21	56.350,90	52.891,66	120,00	109.362,56	1.028.220,34	3.713.292,62
2010	0,00	191.369,80	191.369,80	76.100,28	59.374,87	0,00	135.475,15	1.186.092,26	3.986.285,43

Fontes: STN, Sefaz-BA.

(1) Dados do Finanças do Brasil-Finbra.

6.4 Índice de Desenvolvimento Econômico

6.4.1 Índice de Desenvolvimento Econômico, segundo seus componentes, no município de Caatiba, no estado da Bahia – 2002, 2004, 2006

Ano	INF	Classificação ⁽¹⁾	IQM	Classificação ⁽¹⁾	IPM	Classificação ⁽¹⁾	IDE	Classificação ⁽¹⁾
2002	4.988,40	252º	4.991,21	319º	4.985,18	222º	4.988,26	253º
2004	4.988,19	276º	4.991,39	238º	4.985,54	214º	4.988,37	245º
2006	4.934,26	356º	4.978,59	258º	4.985,62	253º	4.966,10	348º

Fonte: SEI.

Notas: INF – Índice de Infraestrutura.

IQM – Índice de Qualificação da Mão de Obra.

IPM – Índice do Produto Municipal.

IDE – Índice de Desenvolvimento Econômico.

(1) Posição em relação aos demais municípios do Estado.

7 Justiça Eleitoral

7.1 Eleitorado e abstenção nas eleições no município de Caatiba, no estado da Bahia – 2010

Especificação	Dados Gerais
Eleitorado	6.835
Abstenção - 1º turno %	30,58
Abstenção - 2º turno %	35,19

Fonte: TSE.

7.2 Resultado das eleições para presidente e governador no município de Caatiba, no estado da Bahia – 2010

Cargos/Partidos	Votos		Situação
	Nominais	% Votos Válidos	
Presidente - 2º turno			
PT	2.951	71,33	Eleito
PSDB	1.186	28,67	Não eleito
Governador - 1º turno			
PT	2.270	55,80	Eleito
DEM	277	6,81	Não eleito
Outros	1.521	37,39	Não eleito

Fonte: TSE.

7.3 Resultado das eleições para prefeito no município de Caatiba, no estado da Bahia – 2008

Cargo/Partidos	Votos		Situação
	Nominais	% Votos Válidos	
Prefeito - 1º turno			
PMDB	2.450	50,96	Eleito
PTB	2.358	49,04	Não eleito

Fonte: TSE.

Firmino Alves



Foto: Lourival Custódio





1 Informações Gerais

1.1 Regionalização

Mesorregião Geográfica: Sul Baiano
 Microrregião Geográfica: 31. Itabuna/Ilhéus
 Região Econômica: 08. Sudoeste
 Região Administrativa: 14. Itapetinga
 Eixo de Desenvolvimento: Planalto Sudoeste
 Território de Identidade: 08. Médio Sudoeste da Bahia

1.2 Legislação Político/Administrativa

Lei de Criação: nº 1.748 de 27/07/1962. Publicada no DOE de 31/07/1962
 Lei Vigente: nº 12.565 de 10/01/2012. Publicada no DOE de 11/01/2012b
 Outras Leis de Referência: Itaju do Colônia nº 12.638 de 10/01/2013. Publicada no DOE de 11/01/2013
 Município de Origem: Ibicarai
 Distritos: Firmino Alves (sede) e Itaiá
 Limites Intermunicipais: Ibicuí, Santa Cruz da Vitória, Itaju do Colônia e Itororó

2 Informações Geográficas

2.1 Indicadores Geográficos

2.1.1 Área, coordenadas geográficas, altitude e distância da capital

Área (Km ²)	Coordenadas geográficas		Altitude (m)	Distância da Capital (Km)
	Latitude Sul	Longitude Oeste		
162,4	-14°59'07"	39°55'25"	353	506

Fontes: IBGE (2010), Derba (2007).

2.2 Recursos Naturais

2.2.1 Clima

Tipo Climático: **Subúmido a Seco**

Temperatura média anual (°C): **23,4**

Período chuvoso: **outubro a abril**

Pluviosidade anual (mm): **804,2**

2.2.2 Solo

Luvissolos e Chernossolos

2.2.3 Vegetação

Floresta Ombrófila Densa e Floresta Estacional Semidecidual

2.2.4 Geomorfologia

Depressão de Itabuna-Itapetinga e Serras e Maciços Pré-Litorâneos

2.2.5 Geologia

Biotita-Gnaisses, Gnaisses Charnockíticos, Metatexitos, Rochas Ultrabásicas e Sienitos

2.2.6 Ocorrências minerais

Ouro

2.2.7 Hidrografia

Bacia hidrográfica: **Bacias do Leste**

Rio(s) principal(is): **Rio Salgado, Rio Alecrim e Riacho Jacarandá**

Áreas irrigadas: -

Espelhos d'água: -

2.3 Área Especial

2.3.1 Unidades de conservação -

2.3.2 Projetos de assentamento de reforma agrária -

2.3.3 Projetos cédula da terra -

2.3.4 Projetos crédito fundiário e combate à pobreza rural -



3 Características Demográficas e Sociais

3.1 Demografia

3.1.1 População, área e densidade demográfica do município de Firmino Alves, no estado da Bahia – 2000/2010

Ano	População	Área (km ²)	Densidade Demográfica (hab/km ²)
2000	5.170	159,40	32,43
2010	5.384	162,40	33,15

Fonte: IBGE-Censo Demográfico.

3.1.2 População, por situação de domicílio, no município de Firmino Alves, no estado da Bahia – 2010

Situação de Domicílio	População
Total	5.384
Urbana	4.337
Rural	1.047

Fonte: IBGE-Censo Demográfico.

3.1.3 População, por sexo, no município de Firmino Alves, no estado da Bahia – 2010

Sexo	População
Total	5.384
Homens	2.732
Mulheres	2.652

Fonte: IBGE-Censo Demográfico.

3.1.4 Domicílios, por espécie, no município de Firmino Alves, no estado da Bahia – 2010

Espécie	Quantidade
Total geral	2.081
Particulares	2.079
Ocupados	1.612
Não ocupados	467
Fechado	-
Uso ocasional	119
Vago	348
Coletivos	2
Com morador	1
Sem morador	1

Fonte: IBGE-Censo Demográfico.

3.2 Pessoal Ocupado

3.2.1 Pessoal ocupado no mercado formal de trabalho, por setor de atividade econômica, no município de Firmino Alves, no estado da Bahia – 2007-2010

Setor de Atividade	2007	2008	2009	2010
Extrativa mineral	-	-	-	-
Indústria de transformação	509	584	642	695
Serviços industriais de utilidade pública	-	-	-	-
Construção civil	-	-	-	-
Comércio	10	12	20	17
Serviços	3	5	2	6
Administração pública	237	318	335	324
Agropecuária, extrativa vegetal, caça e pesca	37	39	39	43

Fonte: Ministério do Trabalho-RAIS.

3.2.2 Grau de instrução do pessoal ocupado no mercado formal de trabalho, no município de Firmino Alves, no estado da Bahia – 2007-2010

Grau de Instrução	2007	2008	2009	2010
Analfabeto	21	27	20	21
Até o 5º ano incompleto do ensino fundamental	129	135	138	138
5º ano completo do ensino fundamental	73	67	64	62
Do 6º ao 9º ano incompleto do ensino fundamental	164	268	309	345
Ensino fundamental completo	59	55	54	51
Ensino médio incompleto	107	116	124	133
Ensino médio completo	238	271	302	307
Educação superior incompleta	-	1	3	3
Educação superior completa	5	18	24	25
Mestrado completo	-	-	-	-
Doutorado completo	-	-	-	-

Fonte: Ministério do Trabalho-RAIS.

3.3 Educação

3.3.1 Educação infantil

3.3.1.1 Estabelecimentos com educação infantil, por localização e dependência administrativa, no município de Firmino Alves, no estado da Bahia – 2007-2010

Ano	Estabelecimentos								
	Total	Urbana				Rural			
		Federal	Estadual	Municipal	Privada	Federal	Estadual	Municipal	Privada
2007	5	-	-	4	-	-	-	1	-
2008	5	-	-	3	-	-	-	2	-
2009	4	-	-	2	-	-	-	2	-
2010	4	-	-	2	-	-	-	2	-

Fontes: SEC, MEC/Inep.



3.3.1.2 Matrícula inicial na educação infantil, por localização e dependência administrativa, no município de Firmino Alves, no estado da Bahia – 2007-2010

Ano	Matrícula Inicial								
	Total	Urbana				Rural			
		Federal	Estadual	Municipal	Privada	Federal	Estadual	Municipal	Privada
2007	303	-	-	285	-	-	-	18	-
2008	261	-	-	191	-	-	-	70	-
2009	214	-	-	160	-	-	-	54	-
2010	206	-	-	159	-	-	-	47	-

Fontes: SEC, MEC/Inep.

Nota: O mesmo aluno pode ter mais de uma matrícula.

3.3.1.3 Funções docentes na educação infantil, por localização e dependência administrativa, no município de Firmino Alves, no estado da Bahia – 2007-2010

Ano	Funções Docentes								
	Total	Urbana				Rural			
		Federal	Estadual	Municipal	Privada	Federal	Estadual	Municipal	Privada
2007	13	-	-	12	-	-	-	1	-
2008	12	-	-	10	-	-	-	2	-
2009	18	-	-	16	-	-	-	2	-
2010	13	-	-	12	-	-	-	1	-

Fontes: SEC, MEC/Inep.

Nota: Em função docente está contabilizada a atuação do professor em cada etapa de ensino, que pode ocorrer em mais de uma unidade escolar, em mais de uma dependência administrativa e em mais de uma localização ou município.

3.3.2 Ensino fundamental

3.3.2.1 Estabelecimentos com ensino fundamental, por localização e dependência administrativa, no município de Firmino Alves, no estado da Bahia – 2007-2010

Ano	Estabelecimentos								
	Total	Urbana				Rural			
		Federal	Estadual	Municipal	Privada	Federal	Estadual	Municipal	Privada
2007	7	-	1	5	-	-	-	1	-
2008	7	-	1	4	-	-	-	2	-
2009	7	-	1	4	-	-	-	2	-
2010	7	-	1	4	-	-	-	2	-

Fontes: SEC, MEC/Inep.

3.3.2.2 Matrícula inicial no ensino fundamental, por localização e dependência administrativa, no município de Firmino Alves, no estado da Bahia – 2007-2010

Ano	Matrícula Inicial								
	Total	Urbana				Rural			
		Federal	Estadual	Municipal	Privada	Federal	Estadual	Municipal	Privada
2007	1.329	-	398	867	-	-	-	64	-
2008	1.328	-	440	749	-	-	-	139	-
2009	1.234	-	360	737	-	-	-	137	-
2010	1.098	-	270	702	-	-	-	126	-

Fontes: SEC, MEC/Inep.

Nota: O mesmo aluno pode ter mais de uma matrícula.

3.3.2.3 Funções docentes no ensino fundamental, por localização e dependência administrativa, no município de Firmino Alves, no estado da Bahia – 2007-2010

Ano	Funções Docentes								
	Total	Urbana				Rural			
		Federal	Estadual	Municipal	Privada	Federal	Estadual	Municipal	Privada
2007	50	-	16	30	-	-	-	4	-
2008	61	-	17	36	-	-	-	8	-
2009	49	-	17	30	-	-	-	2	-
2010	58	-	14	38	-	-	-	6	-

Fontes: SEC, MEC/Inep.

Nota: Em função docente está contabilizada a atuação do professor em cada etapa de ensino, que pode ocorrer em mais de uma unidade escolar, em mais de uma dependência administrativa e em mais de uma localização ou município.

3.3.3 Ensino médio

3.3.3.1 Estabelecimentos com ensino médio, por localização e dependência administrativa, no município de Firmino Alves, no estado da Bahia – 2007-2010

Ano	Estabelecimentos								
	Total	Urbana				Rural			
		Federal	Estadual	Municipal	Privada	Federal	Estadual	Municipal	Privada
2007	1	-	1	-	-	-	-	-	-
2008	1	-	1	-	-	-	-	-	-
2009	1	-	1	-	-	-	-	-	-
2010	1	-	1	-	-	-	-	-	-

Fontes: SEC, MEC/Inep.

3.3.3.2 Matrícula inicial no ensino médio, por localização e dependência administrativa, no município de Firmino Alves, no estado da Bahia – 2007-2010

Ano	Matrícula Inicial								
	Total	Urbana				Rural			
		Federal	Estadual	Municipal	Privada	Federal	Estadual	Municipal	Privada
2007	228	-	228	-	-	-	-	-	-
2008	206	-	206	-	-	-	-	-	-
2009	146	-	146	-	-	-	-	-	-
2010	175	-	175	-	-	-	-	-	-

Fontes: SEC, MEC/Inep.

Nota: O mesmo aluno pode ter mais de uma matrícula.

3.3.3.3 Funções docentes no ensino médio, por localização e dependência administrativa, no município de Firmino Alves, no estado da Bahia – 2007-2010

Ano	Funções Docentes								
	Total	Urbana				Rural			
		Federal	Estadual	Municipal	Privada	Federal	Estadual	Municipal	Privada
2007	15	-	15	-	-	-	-	-	-
2008	10	-	10	-	-	-	-	-	-
2009	12	-	12	-	-	-	-	-	-
2010	14	-	14	-	-	-	-	-	-

Fontes: SEC, MEC/Inep.

Nota: Em função docente está contabilizada a atuação do professor em cada etapa de ensino, que pode ocorrer em mais de uma unidade escolar, em mais de uma dependência administrativa e em mais de uma localização ou município.



3.3.4 Educação de jovens e adultos

3.3.4.1 Estabelecimentos com educação de jovens e adultos, por localização e dependência administrativa, no município de Firmino Alves, no estado da Bahia – 2007-2010

Ano	Estabelecimentos								
	Total	Urbana				Rural			
		Federal	Estadual	Municipal	Privada	Federal	Estadual	Municipal	Privada
2007	-	-	-	-	-	-	-	-	-
2008	-	-	-	-	-	-	-	-	-
2009	-	-	-	-	-	-	-	-	-
2010	-	-	-	-	-	-	-	-	-

Fontes: SEC, MEC/Inep.

3.3.4.2 Matrícula inicial na educação de jovens e adultos, por localização e dependência administrativa, no município de Firmino Alves, no estado da Bahia – 2007-2010

Ano	Matrícula Inicial								
	Total	Urbana				Rural			
		Federal	Estadual	Municipal	Privada	Federal	Estadual	Municipal	Privada
2007	-	-	-	-	-	-	-	-	-
2008	-	-	-	-	-	-	-	-	-
2009	-	-	-	-	-	-	-	-	-
2010	-	-	-	-	-	-	-	-	-

Fontes: SEC, MEC/Inep.

Nota: O mesmo aluno pode ter mais de uma matrícula.

3.3.4.3 Funções docentes na educação de jovens e adultos, por localização e dependência administrativa, no município de Firmino Alves, no estado da Bahia – 2007-2010

Ano	Funções Docentes								
	Total	Urbana				Rural			
		Federal	Estadual	Municipal	Privada	Federal	Estadual	Municipal	Privada
2007	-	-	-	-	-	-	-	-	-
2008	-	-	-	-	-	-	-	-	-
2009	-	-	-	-	-	-	-	-	-
2010	-	-	-	-	-	-	-	-	-

Fontes: SEC, MEC/Inep.

Nota: Em função docente está contabilizada a atuação do professor em cada etapa de ensino, que pode ocorrer em mais de uma unidade escolar, em mais de uma dependência administrativa e em mais de uma localização ou município.

3.3.5 Educação Superior

3.3.5.1 Instituições de educação superior, segundo a dependência administrativa, no município de Firmino Alves, no estado da Bahia – 2007-2010

Ano	Total	Instituições			
		Federal	Estadual	Municipal	Privada
2007	-	-	-	-	-
2008	-	-	-	-	-
2009	-	-	-	-	-
2010	-	-	-	-	-

Fonte: MEC/Inep.

3.3.5.2 Matrícula na educação superior, segundo a dependência administrativa, no município de Firmino Alves, no estado da Bahia – 2007-2010

Ano	Total	Matrícula			
		Federal	Estadual	Municipal	Privada
2007	-	-	-	-	-
2008	-	-	-	-	-
2009	-	-	-	-	-
2010	-	-	-	-	-

Fonte: MEC/Inep.

Nota: A partir de 2008 inclui os cursos de graduação à distância.

3.3.5.3 Concluintes da educação superior, segundo a dependência administrativa, no município de Firmino Alves, no estado da Bahia – 2007-2010

Ano	Total	Concluintes			
		Federal	Estadual	Municipal	Privada
2007	-	-	-	-	-
2008	-	-	-	-	-
2009	-	-	-	-	-
2010	-	-	-	-	-

Fonte: MEC/Inep.

Nota: A partir de 2008 inclui os cursos de graduação à distância.

3.4 Saúde

3.4.1 Hospitais conveniados com o SUS, segundo a esfera administrativa e leitos, no município de Firmino Alves, no estado da Bahia – 2008-2011

Ano	Hospitais Segundo Esfera Administrativa					Leitos	
	Total	Federal	Estadual	Municipal	Privada	Existentes	SUS
2008	-	-	-	-	-	-	-
2009	-	-	-	-	-	-	-
2010	-	-	-	-	-	-	-
2011	-	-	-	-	-	-	-

Fontes: Datasus-CNES, Sesab/Suvisa/DIS.



3.4.2 Servidores estaduais da área de saúde, segundo o tipo de ocupação, no município de Firmino Alves, no estado da Bahia – 2007-2010

Tipo de Ocupação	2007	2008	2009	2010
Total	-	-	-	-
Agente serviços de saúde	-	-	-	-
Assistente social	-	-	-	-
Atendente de enfermagem	-	-	-	-
Atendente rural	-	-	-	-
Auxiliar de enfermagem	-	-	-	-
Auxiliar serviços de saúde/Atendente rural	-	-	-	-
Enfermeiro	-	-	-	-
Farmacêutico	-	-	-	-
Fisioterapeuta	-	-	-	-
Médico	-	-	-	-
Nutricionista	-	-	-	-
Odontólogo	-	-	-	-
Técnico em patologia clínica	-	-	-	-
Técnico em radiologia	-	-	-	-
Outras ocupações	-	-	-	-

Fonte: Sesab.

3.4.3 Óbitos, por grupo de causas, no município de Firmino Alves, no estado da Bahia – 2007-2010

Grupo de Causas	2007	2008	2009	2010
Total	23	13	17	16
Algumas afecções originadas no período perinatal	1	-	1	-
Algumas doenças infecciosas e parasitárias	2	-	1	-
Causas externas de morbidade e mortalidade	2	3	1	2
Doenças da pele e tecido subcutâneo	-	-	-	-
Doenças do aparelho circulatório	6	3	4	7
Doenças do aparelho digestivo	-	1	1	1
Doenças do aparelho geniturinário	-	-	-	-
Doenças do aparelho respiratório	2	1	-	-
Doenças do olho e anexos	-	-	-	-
Doenças do ouvido e da apófise mastóide	-	-	-	-
Doenças do sangue e dos órgãos hematopoéticos e alguns transtornos imunitários	-	-	-	-
Doenças do sistema nervoso	1	-	-	-
Doenças do sistema osteomuscular e do tecido conjuntivo	-	-	-	-
Doenças endócrinas, nutricionais e metabólicas	2	3	4	-
Gravidez, parto e puerpério	-	-	-	-
Malformações congênitas, deformidades e anomalias cromossômicas	-	-	-	-
Neoplasias (tumores)	1	1	1	4
Síntomas, sinais e achados anormais de exames clínicos e de laboratório não classificados em outro item (causas mal definidas)	6	1	4	2
Transtornos mentais e comportamentais	-	-	-	-

Fontes: Sesab/Suvisa/DIS, MS-SIM.

3.4.4 Óbitos, por faixa etária, no município de Firmino Alves, no estado da Bahia – 2007-2010

Ano	Faixa Etária						
	Total	< 1 Ano	1 a 4	5 a 14	15 a 49	≥ 50 anos	Idade Ignorada
2007	23	1	-	1	3	18	-
2008	13	-	-	-	3	10	-
2009	17	1	-	-	1	15	-
2010	16	-	-	-	4	12	-

Fontes: Sesab/Suvisa/DIS, MS-SIM.

3.4.5 Casos de algumas doenças transmissíveis, de notificação obrigatória, independentes de confirmação, no município de Firmino Alves, no estado da Bahia – 2007-2010

Doenças Transmissíveis	2007	2008	2009	2010
Total	3	26	63	13
Chagas aguda	-	-	-	-
Coqueluche	-	-	-	-
Dengue	-	22	54	7
Difteria	-	-	-	-
Doenças exantemáticas ⁽¹⁾	-	-
Esquistossomose ⁽²⁾	3	-
Febre tifóide	-	-	-	-
Hanseníase ⁽³⁾	-	-	-	-
Hepatite viral	-	1	1	-
Leishmaniose tegumentar ⁽³⁾	-	1	4	3
Leishmaniose visceral	-	-	-	-
Leptospirose	1	-	-	-
Malária	-	-	-	-
Meningites	1	-	-	-
Paralisia flácida	-	-	-	-
Tétano acidental	-	-	-	-
Tétano neonatal	-	-	-	-
Tuberculose extra-pulmonar	1	-	-	-
Tuberculose pulmonar	-	2	1	3

Fontes: Sesab/Suvisa/DIS, MS-Sinan.

Nota: Para 2006, dados processados em 31-03-2009; para 2007, em 02-04-2009; para 2008, em 20-11-2009 e para 2009, em 06-08-2010.

(1) Casos suspeitos de sarampo e rubéola sem confirmação.

(2) Casos confirmados.

(3) Casos notificados em área não endêmica.

3.4.6 Casos de algumas doenças sexualmente transmissíveis, de notificação obrigatória, independentes de confirmação, no município de Firmino Alves, no estado da Bahia – 2007-2010

Ano	Aids ⁽¹⁾	Condiloma Acuminado	Herpes Genital	Sífilis		
				Congênita	Em Adulto	Gestante
2007	-	-	-	-	-	-
2008	-	-	-	-	-	-
2009	-	-	-	1	-	-
2010	-	1	-	-	-	-

Fontes: Sesab/Suvisa/DIS, MS-Sinan.

Nota: Para 2006, dados processados em 31-03-2009; para 2007, em 02-04-2009; para 2008, em 20-11-2009 e para 2009, em 06-08-2010.

(1) Casos confirmados.



3.5 Índice de Desenvolvimento Social

3.5.1 Índice de Desenvolvimento Social, segundo seus componentes, no município de Firmino Alves, no estado da Bahia – 2002, 2004, 2006

Ano	INS	Classificação ⁽¹⁾	INE	Classificação ⁽¹⁾	ISB	Classificação ⁽¹⁾	IRMCH	Classificação ⁽¹⁾	IDS	Classificação ⁽¹⁾
2002	4.979,99	267º	5.008,73	153º	5.025,64	145º	4.978,25	198º	4.998,11	171º
2004	4.857,52	417º	5.040,76	83º	5.037,01	120º	4.978,25	198º	4.977,83	252º
2006	4.956,28	346º	5.013,31	155º	5.041,17	109º	4.978,25	198º	4.997,15	180º

Fonte: SEI.

Notas: INS – Índice do Nível de Saúde.

INE – Índice do Nível de Educação.

ISB – Índice dos Serviços Básicos.

IRMCH – Índice de Renda Média dos Chefes de Família.

IDS – Índice de Desenvolvimento Social.

(1) Posição em relação aos demais municípios do Estado.

3.5.2 Situação do Programa Bolsa Família no município de Firmino Alves, no estado da Bahia – 2010/2012

Dados Gerais	Quantidade	Período
População total do município	5.384	2010
Total de famílias cadastradas ⁽¹⁾	1.071	04/2012
Número de famílias beneficiárias do Programa Bolsa Família	680	06/2012

Fonte: MDS.

(1) O total de famílias cadastradas poderá, conforme a legislação do CadÚnico, incluir famílias que tenham renda familiar per capita maior que meio salário mínimo. Isso explica a possível diferença de valores entre o total de famílias cadastradas.

4 Transporte

4.1 Veículos registrados, por tipo, no município de Firmino Alves, no estado da Bahia 2008-2011

Ano	Automóvel	Caminhão	Camioneta	Micro-ônibus	Moto	Ônibus	Outros
2008	102	12	27	-	62	1	7
2009	120	13	28	-	95	2	7
2010	158	13	37	1	120	3	7
2011	176	14	46	1	142	3	8

Fonte: Detran.

5 Serviços Básicos

5.1 Energia Elétrica

5.1.1 Consumidores de energia elétrica, por classe, no município de Firmino Alves, no estado da Bahia 2008-2011

Ano	Residencial	Industrial	Comercial	Rural	Serviços e Poderes Públicos	Outros ⁽¹⁾	Total
2008	1.507	3	108	63	64	1	1.746
2009	1.532	4	112	61	66	1	1.776
2010	1.610	4	121	60	67	1	1.863
2011	1.777	4	129	62	67	1	2.040

Fonte: Coelba.

(1) Consumidores próprios dos sistemas Coelba.

5.1.2 Consumo de energia elétrica, por classe, no município de Firmino Alves, no estado da Bahia – 2008-2011 (kWh)

Ano	Residencial	Industrial	Comercial	Rural	Serviços e Poderes Públicos	Outros ⁽¹⁾	Total
2008	1.082.287	872.356	177.961	204.569	409.341	49.826	2.796.340
2009	1.191.722	832.773	200.080	198.087	470.016	40.300	2.932.978
2010	1.403.023	974.934	231.685	206.412	470.420	42.892	3.329.366
2011	1.448.626	873.047	294.000	221.795	480.593	63.030	3.381.091

Fonte: Coelba.

(1) Consumo próprio dos sistemas Coelba.

5.2 Abastecimento d'Água

5.2.1 Ligações, economias e volume de água faturado no município de Firmino Alves, no estado da Bahia 2007-2010

Ano	Ligações	Economias	Volume (m ³)
2007	1.052	1.060	155.319
2008	1.082	1.090	161.670
2009	1.094	1.104	162.542
2010	1.126	1.141	165.387

Fonte: Embasa.

5.3 Correios

5.3.1 Agências de correios e unidades operacionais de atendimento no município de Firmino Alves, no estado da Bahia – 2007-2010

Ano	Total	Agência de Correio	Agência de Correio Comunitária	Agência de Correio Franqueada	Caixa de Coleta	Posto de Venda de Selo	Outros
2007	1	1	-	-	-	-	-
2008	1	1	-	-	-	-	-
2009	1	1	-	-	-	-	-
2010	1	1	-	-	-	-	-

Fonte: EBCT.



5.4 Bancos

5.4.1 Distribuição de agências bancárias no município de Firmino Alves, no estado da Bahia – 2007-2010

Ano	Natureza Administrativa	
	Federal	Particular
2007	-	-
2008	-	-
2009	-	-
2010	-	-

Fonte: Banco Central.

6 Informações Econômicas

6.1 Agropecuária

6.1.1 Produção, área colhida e rendimento médio dos principais produtos agrícolas no município de Firmino Alves, no estado da Bahia – 2007-2010

Produtos	2007			2008			2009			2010		
	Produção (t)	Área Colhida (ha)	Rendimento Médio (kg/ha)	Produção (t)	Área Colhida (ha)	Rendimento Médio (kg/ha)	Produção (t)	Área Colhida (ha)	Rendimento Médio (kg/ha)	Produção (t)	Área Colhida (ha)	Rendimento Médio (kg/ha)
Banana	70	10	7.000	70	10	7.000	80	10	8.000	70	10	7.000
Cacau (em amêndoa)	336	1.295	259	328	1.254	262	322	1.185	272	322	1.185	272
Cana-de-açúcar	799	17	47.000	846	18	47.000	864	18	48.000	900	20	45.000
Feijão (em grão)	22	28	786	17	28	607	15	25	600	17	28	607
Mandioca	960	80	12.000	1.032	86	12.000	840	70	12.000	900	75	12.000

Fonte: IBGE-PAM.

6.1.2 Efetivo dos principais rebanhos no município de Firmino Alves, no estado da Bahia – 2007-2010

Tipo de Rebanho	Efetivo (cabeças)			
	2007	2008	2009	2010
Asininos	321	348	372	380
Bovinos	14.847	16.104	14.100	15.168
Bubalinos	-	-	-	407
Caprinos	161	172	180	189
Equinos	458	496	458	462
Galinhas	10.862	11.140	11.808	10.286
Galos, frangas, frangos e pintos	12.841	13.128	14.087	13.160
Muares	1.110	1.187	1.284	1.126
Ovinos	662	710	779	810
Suíños	632	683	742	749

Fonte: IBGE-PPM.

6.1.3 Produção dos principais produtos de origem animal no município de Firmino Alves, no estado da Bahia – 2007-2010

Produto	2007	2008	2009	2010
Leite (mil litros)	2.116	2.285	1.962	1.854
Ovos de galinha (mil dúzias)	68	68	69	64

Fonte: IBGE-PPM.

6.1.4 Financiamentos concedidos a produtores e cooperativas, por atividade e finalidade, no município de Firmino Alves, no estado da Bahia – 2008-2011

Ano/Atividade	Custeio		Investimento		Comercialização		Total	
	Contrato	Valor (R\$ 1,00)	Contrato	Valor (R\$ 1,00)	Contrato	Valor (R\$1,00)	Contrato	Valor (R\$ 1,00)
2008								
Agrícola	-	0,00	2	5.200,00	-	0,00	2	5.200,00
Pecuária	1	56.770,44	25	771.074,71	-	0,00	26	827.845,15
2009								
Agrícola	-	0,00	24	45.404,64	-	0,00	24	45.404,64
Pecuária	2	72.755,21	34	290.614,54	-	0,00	36	363.369,75
2010								
Agrícola	-	0,00	10	16.500,00	-	0,00	10	16.500,00
Pecuária	2	135.730,50	25	705.368,00	-	0,00	27	841.098,50
2011								
Agrícola	-	0,00	9	8.526,55	-	0,00	9	8.526,55
Pecuária	-	0,00	61	808.772,49	-	0,00	61	808.772,49

Fonte: Banco Central.

6.2 PIB Municipal

6.2.1 Valor Adicionado, PIB e PIB per capita a preços correntes no município de Firmino Alves, no estado da Bahia – 2006-2009

Ano	Valor Adicionado (R\$ milhões)			Valor Adicionado APU ⁽²⁾ (R\$ milhões)	Impostos Sobre Produtos (R\$ milhões)	PIB (R\$ milhões)	PIB Per Capita (R\$ 1,00)
	Agropecuária	Indústria	Serviços ⁽¹⁾				
2006	2,95	2,19	10,23	6,11	0,71	16,07	3.273,67
2007	2,73	1,58	10,72	6,67	0,77	15,80	2.828,02
2008	3,20	1,78	13,46	8,50	0,60	19,05	3.281,47
2009 ⁽³⁾	3,56	2,06	14,50	9,20	0,57	20,69	3.529,04

Fontes: SEI, IBGE.

(1) Inclui APU.

(2) Administração Pública (atividades governamentais).

(3) Dados sujeitos a retificações.



6.3 Finanças Públicas

6.3.1 Arrecadação municipal, estadual e transferências constitucionais no município de Firmino Alves, no estado da Bahia – 2007-2010

(R\$1,00)

Ano	Municipal ⁽¹⁾			Estadual				Transferências	
	IPTU	ISS	Total	ICMS	IPVA	ITD	Total	Estado	União
2007	524,00	303.559,62	304.083,62	22.674,60	31.339,61	9.643,94	63.658,15	813.553,52	3.269.210,86
2008	843,92	103.730,32	104.574,24	28.696,72	34.254,98	400,00	63.351,70	941.187,21	3.971.341,13
2009	1.485,00	55.671,91	57.156,91	54.872,86	51.520,90	1.525,80	107.919,56	824.271,70	3.709.721,05
2010	1.865,68	71.187,16	73.052,84	147.474,24	61.123,93	80.860,76	289.458,93	887.024,70	3.982.654,67

Fontes: STN, Sefaz-BA.

(1) Dados do Finanças do Brasil-Finbra.

6.4 Índice de Desenvolvimento Econômico

6.4.1 Índice de Desenvolvimento Econômico, segundo seus componentes, no município de Firmino Alves, no estado da Bahia – 2002, 2004, 2006

Ano	INF	Classificação ⁽¹⁾	IQM	Classificação ⁽¹⁾	IPM	Classificação ⁽¹⁾	IDE	Classificação ⁽¹⁾
2002	4.986,27	365º	4.991,35	292º	4.982,52	406º	4.986,71	389º
2004	4.985,87	365º	4.991,08	275º	4.983,37	396º	4.986,77	379º
2006	5.000,99	171º	5.084,45	25º	4.983,87	406º	5.022,91	61º

Fonte: SEI.

Notas: INF – Índice de Infraestrutura.

IQM – Índice de Qualificação da Mão de Obra.

IPM – Índice do Produto Municipal.

IDE – Índice de Desenvolvimento Econômico.

(1) Posição em relação aos demais municípios do Estado.

7 Justiça Eleitoral

7.1 Eleitorado e abstenção nas eleições no município de Firmino Alves, no estado da Bahia – 2010

Especificação	Dados Gerais
Eleitorado	3.883
Abstenção - 1º turno %	19,86
Abstenção - 2º turno %	21,99

Fonte: TSE.

7.2 Resultado das eleições para presidente e governador no município de Firmino Alves, no estado da Bahia – 2010

Cargos/Partidos	Votos		Situação
	Nominais	% Votos Válidos	
Presidente - 2º turno			
PT	1.663	59,41	Eleito
PSDB	1.136	40,59	Não eleito
Governador - 1º turno			
PT	1.972	77,88	Eleito
DEM	272	10,74	Não eleito
Outros	288	11,37	Não eleito

Fonte: TSE.

7.3 Resultado das eleições para prefeito no município de Firmino Alves, no estado da Bahia – 2008

Cargo/Partidos	Votos		Situação
	Nominais	% Votos Válidos	
Prefeito - 1º turno			
PMDB	1.798	57,28	Eleito
PT	1.341	42,72	Não eleito

Fonte: TSE.

Ibicuí



Foto: Lourival Custódio





1 Informações Gerais

1.1 Regionalização

Mesorregião Geográfica: Centro Sul Baiano
 Microrregião Geográfica: 28. Vitória da Conquista
 Região Econômica: 08. Sudoeste
 Região Administrativa: 14. Itapetinga
 Eixo de Desenvolvimento: Planalto Sudoeste
 Território de Identidade: 08. Médio Sudoeste da Bahia

1.2 Legislação Político/Administrativa

Lei de Criação: nº 512 de 12/12/1952. Publicada no DOE de 18/12/1952
 Lei Vigente: nº 12.565 de 10/01/2012. Publicada no DOE de 11/01/2012b
 Outras Leis de Referência: Itapitanga nº 12.638 de 10/01/2013. Publicada no DOE de 11/01/2013; Almadina nº 12.638 de 10/01/2013. Publicada no DOE de 11/01/2013; Coaraci nº 12.638 de 10/01/2013. Publicada no DOE de 11/01/2013; e Floresta Azul nº 12.638 de 10/01/2013. Publicada no DOE de 11/01/2013
 Município de Origem: Poções
 Distritos: Ibicuí (sede), Água Doce e Ibitupã
 Limites Intermunicipais: Dário Meira, Itagibá, Itapitanga, Coaraci, Almadina, Floresta Azul, Santa Cruz da Vitória, Firmino Alves, Itororó, Nova Canaã e Iguai

2 Informações Geográficas

2.1 Indicadores Geográficos

2.1.1 Área, coordenadas geográficas, altitude e distância da capital

Área (Km ²)	Coordenadas geográficas		Altitude (m)	Distância da Capital (Km)
	Latitude Sul	Longitude Oeste		
1.176,8	-14°50'30"	39°59'12"	365	446

Fontes: IBGE (2010), Derba (2007).

2.2 Recursos Naturais

2.2.1 Clima

Tipo Climático: **Úmido a Subúmido**

Temperatura média anual (°C): **22,6**

Período chuvoso: **outubro a abril**

Pluviosidade anual (mm): **1095,3**

2.2.2 Solo

Chernossolos e Luvisolos

2.2.3 Vegetação

Floresta Estacional Semidecidual e Floresta Estacional Decidual

2.2.4 Geomorfologia

Serras e Maciços Pré-Litorâneos

2.2.5 Geologia

Biotita-Gnaisses, Gnaisses, Gnaisses Charnockíticos, Granitóides e Metatexitos

2.2.6 Ocorrências minerais

Argila e Rocha ornamental

2.2.7 Hidrografia

Bacia hidrográfica: **Bacia do Rio de Contas**

Rio(s) principal(is): **Rio Gongoji, Rio Papuan, Ribeirão Caixa D'água, Rio da Areia e Rio do Ouro**

Áreas irrigadas: -

Espelhos d'água: -

2.3 Área Especial

2.3.1 Unidades de conservação -

2.3.2 Projetos de assentamento de reforma agrária -

2.3.3 Projetos cédula da terra -

2.3.4 Projetos crédito fundiário e combate à pobreza rural -



3 Características Demográficas e Sociais

3.1 Demografia

3.1.1 População, área e densidade demográfica do município de Ibicuí, no estado da Bahia – 2000/2010

Ano	População	Área (km ²)	Densidade Demográfica (hab/km ²)
2000	15.129	1.163,30	13,01
2010	15.785	1.176,80	13,41

Fonte: IBGE-Censo Demográfico.

3.1.2 População, por situação de domicílio, no município de Ibicuí, no estado da Bahia – 2010

Situação de Domicílio	População
Total	15.785
Urbana	11.964
Rural	3.821

Fonte: IBGE-Censo Demográfico.

3.1.3 População, por sexo, no município de Ibicuí, no estado da Bahia – 2010

Sexo	População
Total	15.785
Homens	8.063
Mulheres	7.722

Fonte: IBGE-Censo Demográfico.

3.1.4 Domicílios, por espécie, no município de Ibicuí, no estado da Bahia – 2010

Espécie	Quantidade
Total geral	5.985
Particulares	5.974
Ocupados	4.826
Não ocupados	1.148
Fechado	-
Uso ocasional	414
Vago	734
Coletivos	11
Com morador	4
Sem morador	7

Fonte: IBGE-Censo Demográfico.

3.2 Pessoal Ocupado

3.2.1 Pessoal ocupado no mercado formal de trabalho, por setor de atividade econômica, no município de Ibicuí, no estado da Bahia – 2007-2010

Setor de Atividade	2007	2008	2009	2010
Extrativa mineral	-	-	-	5
Indústria de transformação	272	268	343	370
Serviços industriais de utilidade pública	-	-	-	-
Construção civil	-	-	-	-
Comércio	95	95	91	98
Serviços	32	92	95	63
Administração pública	518	814	815	843
Agropecuária, extrativa vegetal, caça e pesca	219	287	360	272

Fonte: Ministério do Trabalho-RAIS.

3.2.2 Grau de instrução do pessoal ocupado no mercado formal de trabalho, no município de Ibicuí, no estado da Bahia – 2007-2010

Grau de Instrução	2007	2008	2009	2010
Analfabeto	38	44	52	42
Até o 5º ano incompleto do ensino fundamental	168	243	252	231
5º ano completo do ensino fundamental	167	165	145	150
Do 6º ao 9º ano incompleto do ensino fundamental	155	203	236	217
Ensino fundamental completo	63	119	188	72
Ensino médio incompleto	77	101	118	151
Ensino médio completo	353	452	463	524
Educação superior incompleta	67	134	61	61
Educação superior completa	48	95	189	203
Mestrado completo	-	-	-	-
Doutorado completo	-	-	-	-

Fonte: Ministério do Trabalho-RAIS.

3.3 Educação

3.3.1 Educação infantil

3.3.1.1 Estabelecimentos com educação infantil, por localização e dependência administrativa, no município de Ibicuí, no estado da Bahia – 2007-2010

Ano	Estabelecimentos								
	Total	Urbana				Rural			
		Federal	Estadual	Municipal	Privada	Federal	Estadual	Municipal	Privada
2007	20	-	-	7	1	-	-	12	-
2008	20	-	-	6	-	-	-	14	-
2009	23	-	-	7	1	-	-	15	-
2010	7	-	-	6	1	-	-	-	-

Fontes: SEC, MEC/Inep.



3.3.1.2 Matrícula inicial na educação infantil, por localização e dependência administrativa, no município de Ibicuí, no estado da Bahia – 2007-2010

Ano	Matrícula Inicial								
	Total	Urbana				Rural			
		Federal	Estadual	Municipal	Privada	Federal	Estadual	Municipal	Privada
2007	644	-	-	566	50	-	-	28	-
2008	615	-	-	548	-	-	-	67	-
2009	672	-	-	510	81	-	-	81	-
2010	548	-	-	489	59	-	-	-	-

Fontes: SEC, MEC/Inep.

Nota: O mesmo aluno pode ter mais de uma matrícula.

3.3.1.3 Funções docentes na educação infantil, por localização e dependência administrativa, no município de Ibicuí, no estado da Bahia – 2007-2010

Ano	Funções Docentes								
	Total	Urbana				Rural			
		Federal	Estadual	Municipal	Privada	Federal	Estadual	Municipal	Privada
2007	50	-	-	31	4	-	-	15	-
2008	28	-	-	26	-	-	-	2	-
2009	35	-	-	30	4	-	-	1	-
2010	34	-	-	31	3	-	-	-	-

Fontes: SEC, MEC/Inep.

Nota: Em função docente está contabilizada a atuação do professor em cada etapa de ensino, que pode ocorrer em mais de uma unidade escolar, em mais de uma dependência administrativa e em mais de uma localização ou município.

3.3.2 Ensino fundamental

3.3.2.1 Estabelecimentos com ensino fundamental, por localização e dependência administrativa, no município de Ibicuí, no estado da Bahia – 2007-2010

Ano	Estabelecimentos								
	Total	Urbana				Rural			
		Federal	Estadual	Municipal	Privada	Federal	Estadual	Municipal	Privada
2007	31	-	-	11	1	-	-	19	-
2008	30	-	-	11	1	-	-	18	-
2009	29	-	-	11	1	-	-	17	-
2010	27	-	-	11	1	-	-	15	-

Fontes: SEC, MEC/Inep.

3.3.2.2 Matrícula inicial no ensino fundamental, por localização e dependência administrativa, no município de Ibicuí, no estado da Bahia – 2007-2010

Ano	Matrícula Inicial								
	Total	Urbana				Rural			
		Federal	Estadual	Municipal	Privada	Federal	Estadual	Municipal	Privada
2007	3.609	-	-	3.129	38	-	-	442	-
2008	3.471	-	-	3.120	8	-	-	343	-
2009	3.317	-	-	3.031	46	-	-	240	-
2010	3.089	-	-	2.774	80	-	-	235	-

Fontes: SEC, MEC/Inep.

Nota: O mesmo aluno pode ter mais de uma matrícula.

3.3.2.3 Funções docentes no ensino fundamental, por localização e dependência administrativa, no município de Ibicuí, no estado da Bahia – 2007-2010

Ano	Funções Docentes								
	Total	Urbana				Rural			
		Federal	Estadual	Municipal	Privada	Federal	Estadual	Municipal	Privada
2007	167	-	-	134	3	-	-	30	-
2008	169	-	-	141	-	-	-	28	-
2009	186	-	-	153	6	-	-	27	-
2010	175	-	-	150	6	-	-	19	-

Fontes: SEC, MEC/Inep.

Nota: Em função docente está contabilizada a atuação do professor em cada etapa de ensino, que pode ocorrer em mais de uma unidade escolar, em mais de uma dependência administrativa e em mais de uma localização ou município.

3.3.3 Ensino médio

3.3.3.1 Estabelecimentos com ensino médio, por localização e dependência administrativa, no município de Ibicuí, no estado da Bahia – 2007-2010

Ano	Estabelecimentos								
	Total	Urbana				Rural			
		Federal	Estadual	Municipal	Privada	Federal	Estadual	Municipal	Privada
2007	1	-	1	-	-	-	-	-	-
2008	1	-	1	-	-	-	-	-	-
2009	1	-	1	-	-	-	-	-	-
2010	1	-	1	-	-	-	-	-	-

Fontes: SEC, MEC/Inep.

3.3.3.2 Matrícula inicial no ensino médio, por localização e dependência administrativa, no município de Ibicuí, no estado da Bahia – 2007-2010

Ano	Matrícula Inicial								
	Total	Urbana				Rural			
		Federal	Estadual	Municipal	Privada	Federal	Estadual	Municipal	Privada
2007	627	-	627	-	-	-	-	-	-
2008	692	-	692	-	-	-	-	-	-
2009	699	-	699	-	-	-	-	-	-
2010	582	-	582	-	-	-	-	-	-

Fontes: SEC, MEC/Inep.

Nota: O mesmo aluno pode ter mais de uma matrícula.

3.3.3.3 Funções docentes no ensino médio, por localização e dependência administrativa, no município de Ibicuí, no estado da Bahia – 2007-2010

Ano	Funções Docentes								
	Total	Urbana				Rural			
		Federal	Estadual	Municipal	Privada	Federal	Estadual	Municipal	Privada
2007	19	-	19	-	-	-	-	-	-
2008	25	-	25	-	-	-	-	-	-
2009	25	-	25	-	-	-	-	-	-
2010	21	-	21	-	-	-	-	-	-

Fontes: SEC, MEC/Inep.

Nota: Em função docente está contabilizada a atuação do professor em cada etapa de ensino, que pode ocorrer em mais de uma unidade escolar, em mais de uma dependência administrativa e em mais de uma localização ou município.



3.3.4 Educação de jovens e adultos

3.3.4.1 Estabelecimentos com educação de jovens e adultos, por localização e dependência administrativa, no município de Ibicuí, no estado da Bahia – 2007-2010

Ano	Estabelecimentos								
	Total	Urbana				Rural			
		Federal	Estadual	Municipal	Privada	Federal	Estadual	Municipal	Privada
2007	-	-	-	-	-	-	-	-	-
2008	1	-	-	1	-	-	-	-	-
2009	1	-	-	1	-	-	-	-	-
2010	1	-	-	1	-	-	-	-	-

Fontes: SEC, MEC/Inep.

3.3.4.2 Matrícula inicial na educação de jovens e adultos, por localização e dependência administrativa, no município de Ibicuí, no estado da Bahia – 2007-2010

Ano	Matrícula Inicial								
	Total	Urbana				Rural			
		Federal	Estadual	Municipal	Privada	Federal	Estadual	Municipal	Privada
2007	-	-	-	-	-	-	-	-	-
2008	79	-	-	79	-	-	-	-	-
2009	83	-	-	83	-	-	-	-	-
2010	70	-	-	70	-	-	-	-	-

Fontes: SEC, MEC/Inep.

Nota: O mesmo aluno pode ter mais de uma matrícula.

3.3.4.3 Funções docentes na educação de jovens e adultos, por localização e dependência administrativa, no município de Ibicuí, no estado da Bahia – 2007-2010

Ano	Funções Docentes								
	Total	Urbana				Rural			
		Federal	Estadual	Municipal	Privada	Federal	Estadual	Municipal	Privada
2007	-	-	-	-	-	-	-	-	-
2008	7	-	-	7	-	-	-	-	-
2009	8	-	-	8	-	-	-	-	-
2010	8	-	-	8	-	-	-	-	-

Fontes: SEC, MEC/Inep.

Nota: Em função docente está contabilizada a atuação do professor em cada etapa de ensino, que pode ocorrer em mais de uma unidade escolar, em mais de uma dependência administrativa e em mais de uma localização ou município.

3.3.5 Educação Superior

3.3.5.1 Instituições de educação superior, segundo a dependência administrativa, no município de Ibicuí, no estado da Bahia – 2007-2010

Ano	Total	Instituições			
		Federal	Estadual	Municipal	Privada
2007	-	-	-	-	-
2008	-	-	-	-	-
2009	2	-	1	-	1
2010	2	-	1	-	1

Fonte: MEC/Inep.

3.3.5.2 Matrícula na educação superior, segundo a dependência administrativa, no município de Ibicuí, no estado da Bahia – 2007-2010

Ano	Total	Matrícula			
		Federal	Estadual	Municipal	Privada
2007	-	-	-	-	-
2008	-	-	-	-	-
2009	135	-	135	-	-
2010	320	-	126	-	194

Fonte: MEC/Inep.

Nota: A partir de 2008 inclui os cursos de graduação à distância.

3.3.5.3 Concluintes da educação superior, segundo a dependência administrativa, no município de Ibicuí, no estado da Bahia – 2007-2010

Ano	Total	Concluintes			
		Federal	Estadual	Municipal	Privada
2007	-	-	-	-	-
2008	-	-	-	-	-
2009	-	-	-	-	-
2010	41	-	-	-	41

Fonte: MEC/Inep.

Nota: A partir de 2008 inclui os cursos de graduação à distância.

3.3.5.4 Matrícula e concluintes por áreas e cursos, no município de Ibicuí, no estado da Bahia – 2007-2010

Áreas e cursos	Matrícula				Concluintes			
	2007	2008	2009	2010	2007	2008	2009	2010
Educação - educação à distância	-	-	100	-	-	-	-	-
Educação - formação de professor de biologia	-	-	35	29	-	-	-	-
Educação - formação de professor de história	-	-	-	33	-	-	-	17
Educação - formação de professor de língua/literatura vernácula e língua estrangeira moderna	-	-	-	-	-	-	-	-
Educação - formação de professor de língua/literatura vernácula (português)	-	-	-	49	-	-	-	-
Educação - formação de professor de matemática	-	-	-	-	-	-	-	-
Educação - normal superior	-	-	-	-	-	-	-	-
Educação - pedagogia	-	-	-	209	-	-	-	24

Fonte: MEC/Inep.

Nota: A partir de 2008 inclui os cursos de graduação à distância.

3.4 Saúde
3.4.1 Hospitais conveniados com o SUS, segundo a esfera administrativa e leitos, no município de Ibicuí, no estado da Bahia – 2008-2011

Ano	Hospitais Segundo Esfera Administrativa					Leitos	
	Total	Federal	Estadual	Municipal	Privada	Existentes	SUS
2008	1	-	-	1	-	21	21
2009	1	-	-	1	-	21	21
2010	1	-	-	1	-	21	21
2011	1	-	-	1	-	21	21

Fontes: Datasus-CNES, Sesab/Suvisa/DIS.



3.4.2 Servidores estaduais da área de saúde, segundo o tipo de ocupação, no município de Ibicuí, no estado da Bahia – 2007-2010

Tipo de Ocupação	2007	2008	2009	2010
Total	11	10	10	12
Agente serviços de saúde	-	-	-	-
Assistente social	-	-	-	-
Atendente de enfermagem	-	-	-	-
Atendente rural	1	1	1	2
Auxiliar de enfermagem	4	4	4	4
Auxiliar serviços de saúde/Atendente rural	-	-	-	-
Enfermeiro	-	-	-	-
Farmacêutico	-	-	-	-
Fisioterapeuta	-	-	-	-
Médico	2	2	2	2
Nutricionista	-	-	-	-
Odontólogo	-	-	-	1
Técnico em patologia clínica	1	1	1	1
Técnico em radiologia	1	1	1	-
Outras ocupações	2	1	1	2

Fonte: Sesab.

3.4.3 Óbitos, por grupo de causas, no município de Ibicuí, no estado da Bahia – 2007-2010

Grupo de Causas	2007	2008	2009	2010
Total	75	84	78	54
Algumas afecções originadas no período perinatal	2	-	1	2
Algumas doenças infecciosas e parasitárias	1	1	4	1
Causas externas de morbidade e mortalidade	10	10	11	7
Doenças da pele e tecido subcutâneo	-	-	1	-
Doenças do aparelho circulatório	32	34	24	14
Doenças do aparelho digestivo	2	4	2	6
Doenças do aparelho geniturinário	-	-	1	-
Doenças do aparelho respiratório	1	3	5	3
Doenças do olho e anexos	-	-	-	-
Doenças do ouvido e da apófise mastóide	-	-	-	-
Doenças do sangue e dos órgãos hematopoéticos e alguns transtornos imunitários	-	-	1	2
Doenças do sistema nervoso	-	2	-	1
Doenças do sistema osteomuscular e do tecido conjuntivo	1	-	-	1
Doenças endócrinas, nutricionais e metabólicas	8	9	13	7
Gravidez, parto e puerpério	-	-	-	-
Malformações congênitas, deformidades e anomalias cromossômicas	-	-	-	1
Neoplasias (tumores)	11	10	13	5
Síntomas, sinais e achados anormais de exames clínicos e de laboratório não classificados em outro item (causas mal definidas)	5	8	1	3
Transtornos mentais e comportamentais	2	3	1	1

Fontes: Sesab/Suvisa/DIS, MS-SIM.

3.4.4 Óbitos, por faixa etária, no município de Ibicuí, no estado da Bahia – 2007-2010

Ano	Faixa Etária						
	Total	< 1 Ano	1 a 4	5 a 14	15 a 49	≥ 50 anos	Idade Ignorada
2007	75	3	2	-	19	51	-
2008	84	-	-	1	17	66	-
2009	78	5	1	1	18	53	-
2010	54	3	1	1	10	39	-

Fontes: Sesab/Suvisa/DIS, MS-SIM.

3.4.5 Casos de algumas doenças transmissíveis, de notificação obrigatória, independentes de confirmação, no município de Ibicuí, no estado da Bahia – 2007-2010

Doenças Transmissíveis	2007	2008	2009	2010
Total	14	20	28	48
Chagas aguda	-	-	-	-
Coqueluche	-	-	-	-
Dengue	2	5	18	29
Difteria	-	-	-	-
Doenças exantemáticas ⁽¹⁾	2	1
Esquistossomose ⁽²⁾	-	-
Febre tifóide	-	-	-	-
Hanseníase ⁽³⁾	-	-	-	-
Hepatite viral	4	-	1	-
Leishmaniose tegumentar ⁽³⁾	3	9	4	12
Leishmaniose visceral	-	-	-	-
Leptospirose	-	-	-	-
Malária	-	-	-	-
Meningites	1	3	2	-
Paralisia flácida	-	-	-	-
Tétano acidental	-	-	-	-
Tétano neonatal	-	-	-	-
Tuberculose extra-pulmonar	1	-	-	-
Tuberculose pulmonar	3	3	1	6

Fontes: Sesab/Suvisa/DIS, MS-Sinan.

Nota: Para 2006, dados processados em 31-03-2009; para 2007, em 02-04-2009; para 2008, em 20-11-2009 e para 2009, em 06-08-2010.

(1) Casos suspeitos de sarampo e rubéola sem confirmação.

(2) Casos confirmados.

(3) Casos notificados em área não endêmica.

3.4.6 Casos de algumas doenças sexualmente transmissíveis, de notificação obrigatória, independentes de confirmação, no município de Ibicuí, no estado da Bahia – 2007-2010

Ano	Aids ⁽¹⁾	Condiloma Acuminado	Herpes Genital	Sífilis		
				Congênita	Em Adulto	Gestante
2007	3	-	-	-	-	-
2008	-	-	-	-	-	-
2009	-	1	-	-	1	-
2010	1	-	-	-	-	-

Fontes: Sesab/Suvisa/DIS, MS-Sinan.

Nota: Para 2006, dados processados em 31-03-2009; para 2007, em 02-04-2009; para 2008, em 20-11-2009 e para 2009, em 06-08-2010.

(1) Casos confirmados.



3.5 Índice de Desenvolvimento Social

3.5.1 Índice de Desenvolvimento Social, segundo seus componentes, no município de Ibicuí, no estado da Bahia – 2002, 2004, 2006

Ano	INS	Classificação ⁽¹⁾	INE	Classificação ⁽¹⁾	ISB	Classificação ⁽¹⁾	IRMCH	Classificação ⁽¹⁾	IDS	Classificação ⁽¹⁾
2002	4.999,34	200º	4.980,49	250º	5.020,95	152º	5.012,92	115º	5.003,40	155º
2004	5.032,50	101º	4.984,28	237º	5.029,45	132º	5.012,92	115º	5.014,75	126º
2006	4.973,00	290º	4.976,71	262º	5.032,12	126º	5.012,92	115º	4.998,63	175º

Fonte: SEI.

Notas: INS – Índice do Nível de Saúde.

INE – Índice do Nível de Educação.

ISB – Índice dos Serviços Básicos.

IRMCH – Índice de Renda Média dos Chefes de Família.

IDS – Índice de Desenvolvimento Social.

(1) Posição em relação aos demais municípios do Estado.

3.5.2 Situação do Programa Bolsa Família no município de Ibicuí, no estado da Bahia – 2010/2012

Dados Gerais	Quantidade	Período
População total do município	15.785	2010
Total de famílias cadastradas ⁽¹⁾	3.132	04/2012
Número de famílias beneficiárias do Programa Bolsa Família	2.270	06/2012

Fonte: MDS.

(1) O total de famílias cadastradas poderá, conforme a legislação do CadÚnico, incluir famílias que tenham renda familiar per capita maior que meio salário mínimo. Isso explica a possível diferença de valores entre o total de famílias cadastradas.

4 Transporte

4.1 Veículos registrados, por tipo, no município de Ibicuí, no estado da Bahia – 2008-2011

Ano	Automóvel	Caminhão	Camioneta	Micro-ônibus	Moto	Ônibus	Outros
2008	339	38	102	8	408	8	27
2009	390	41	109	8	492	9	37
2010	422	39	126	9	568	13	44
2011	483	45	148	9	662	14	57

Fonte: Detran.

5 Serviços Básicos

5.1 Energia Elétrica

5.1.1 Consumidores de energia elétrica, por classe, no município de Ibicuí, no estado da Bahia – 2008-2011

Ano	Residencial	Industrial	Comercial	Rural	Serviços e Poderes Públicos	Outros ⁽¹⁾	Total
2008	4.281	14	289	270	113	-	4.967
2009	4.396	13	295	276	113	-	5.093
2010	4.635	14	300	277	116	-	5.342
2011	4.799	12	308	292	116	-	5.527

Fonte: Coelba.

(1) Consumidores próprios dos sistemas Coelba.

5.1.2 Consumo de energia elétrica, por classe, no município de Ibicuí, no estado da Bahia – 2008-2011 (KWh)

Ano	Residencial	Industrial	Comercial	Rural	Serviços e Poderes Públicos	Outros ⁽¹⁾	Total
2008	3.343.080	444.283	660.316	622.805	1.314.058	-	6.384.542
2009	3.758.221	428.051	710.962	679.451	1.335.707	-	6.912.392
2010	4.175.624	476.736	735.334	697.107	1.362.489	-	7.447.290
2011	4.457.718	402.039	825.314	808.680	1.541.391	-	8.035.142

Fonte: Coelba.

(1) Consumo próprio dos sistemas Coelba.

5.2 Abastecimento d'Água

5.2.1 Ligações, economias e volume de água faturado no município de Ibicuí, no estado da Bahia – 2007-2010

Ano	Ligações	Economias	Volume (m ³)
2007	2.844	2.918	447.197
2008	3.021	3.103	467.691
2009	3.129	3.242	469.489
2010	3.326	3.431	473.323

Fonte: Embasa.

5.3 Correios

5.3.1 Agências de correios e unidades operacionais de atendimento no município de Ibicuí, no estado da Bahia – 2007-2010

Ano	Total	Agência de Correio	Agência de Correio Comunitária	Agência de Correio Franqueada	Caixa de Coleta	Posto de Venda de Selo	Outros
2007	4	1	2	-	1	-	-
2008	4	1	2	-	1	-	-
2009	4	1	2	-	1	-	-
2010	2	1	-	-	1	-	-

Fonte: EBCT.



5.4 Bancos

5.4.1 Distribuição de agências bancárias no município de Ibiciuí, no estado da Bahia – 2007-2010

Ano	Natureza Administrativa	
	Federal	Particular
2007	1	-
2008	1	-
2009	1	-
2010	1	-

Fonte: Banco Central.

6 Informações Econômicas

6.1 Agropecuária

6.1.1 Produção, área colhida e rendimento médio dos principais produtos agrícolas no município de Ibiciuí, no estado da Bahia – 2007-2010

Produtos	2007			2008			2009			2010		
	Produção (t)	Área Colhida (ha)	Rendimento Médio (kg/ha)	Produção (t)	Área Colhida (ha)	Rendimento Médio (kg/ha)	Produção (t)	Área Colhida (ha)	Rendimento Médio (kg/ha)	Produção (t)	Área Colhida (ha)	Rendimento Médio (kg/ha)
Abacaxi ⁽¹⁾	84	7	12.000	72	6	12.000	96	8	12.000	50	5	10.000
Banana	2.000	100	20.000	2.400	120	20.000	1.050	70	15.000	1.200	100	12.000
Cacau (em amêndoa)	491	1.455	337	491	1.455	337	482	1.444	334	495	1.500	330
Café (beneficiado)	10	32	313	10	32	313	10	32	313	9	30	300
Cana-de-açúcar	18.000	300	60.000	21.000	350	60.000	2.500	100	25.000	2.400	120	20.000
Feijão (em grão)	21	35	600	25	42	595	3	20	150	6	50	120
Mandioca	2.025	150	13.500	945	70	13.500	840	60	14.000	800	80	10.000
Milho (em grão)	24	40	600	18	30	600	2	20	100	6	50	120
Tomate	60	3	20.000	48	2	24.000	60	3	20.000	60	5	12.000

Fonte: IBGE-PAM.

(1) Quantidade produzida em mil frutos e rendimento médio em frutos por hectare.

6.1.2 Efetivo dos principais rebanhos no município de Ibiciuí, no estado da Bahia – 2007-2010

Tipo de Rebanho	Efetivo (cabeças)			
	2007	2008	2009	2010
Asininos	177	179	305	290
Bovinos	112.780	115.035	79.684	79.155
Bubalinos	36	44	48	38
Caprinos	122	120	218	190
Equinos	2.730	2.786	4.320	4.405
Galinhas	10.850	12.759	15.700	15.072
Galos, frangas, frangos e pintos	12.497	14.696	18.645	17.899
Muares	616	620	847	855
Ovinos	654	675	1.254	1.305
Suínos	2.522	2.459	3.295	3.098

Fonte: IBGE-PPM.

6.1.3 Produção dos principais produtos de origem animal no município de Ibicuí, no estado da Bahia 2007-2010

Produto	2007	2008	2009	2010
Leite (mil litros)	7.740	598	8.086	7.925
Mel de abelha (quilogramas)	8.100	-	-	-
Ovos de galinha (mil dúzias)	47	48	71	69

Fonte: IBGE-PPM.

6.1.4 Financiamentos concedidos a produtores e cooperativas, por atividade e finalidade, no município de Ibicuí, no estado da Bahia – 2008-2011

Ano/Atividade	Custeio		Investimento		Comercialização		Total	
	Contrato	Valor (R\$ 1,00)	Contrato	Valor (R\$ 1,00)	Contrato	Valor (R\$1,00)	Contrato	Valor (R\$ 1,00)
2008								
Agrícola	-	0,00	28	93.207,40	-	0,00	28	93.207,40
Pecuária	17	827.817,59	147	5.278.710,32	-	0,00	164	6.106.527,91
2009								
Agrícola	-	0,00	93	188.682,54	-	0,00	93	188.682,54
Pecuária	9	655.730,23	287	4.091.175,88	-	0,00	296	4.746.906,11
2010								
Agrícola	-	0,00	14	39.749,00	-	0,00	14	39.749,00
Pecuária	4	197.413,40	76	3.242.942,59	-	0,00	80	3.440.355,99
2011								
Agrícola	-	0,00	40	130.787,58	-	0,00	40	130.787,58
Pecuária	17	1.985.589,65	191	3.862.784,06	-	0,00	208	5.848.373,71

Fonte: Banco Central.

6.2 PIB Municipal

6.2.1 Valor Adicionado, PIB e PIB per capita a preços correntes no município de Ibicuí, no estado da Bahia 2006-2009

Ano	Valor Adicionado (R\$ milhões)			Valor Adicionado APU ⁽²⁾ (R\$ milhões)	Impostos Sobre Produtos (R\$ milhões)	PIB (R\$ milhões)	PIB Per Capita (R\$ 1,00)
	Agropecuária	Indústria	Serviços ⁽¹⁾				
2006	13,93	4,18	30,27	16,52	2,51	50,88	3.448,43
2007	14,37	4,07	33,39	18,17	2,31	54,15	3.430,66
2008	12,73	4,46	37,14	20,01	2,28	56,61	3.461,84
2009 ⁽³⁾	17,16	5,23	44,31	24,76	2,77	69,48	4.219,82

Fontes: SEI, IBGE.

(1) Inclui APU.

(2) Administração Pública (atividades governamentais).

(3) Dados sujeitos a retificações.



6.3 Finanças Públicas

6.3.1 Arrecadação municipal, estadual e transferências constitucionais no município de Ibicuí, no estado da Bahia – 2007-2010

(R\$1,00)

Ano	Municipal ⁽¹⁾			Estadual				Transferências	
	IPTU	ISS	Total	ICMS	IPVA	ITD	Total	Estado	União
2007	10.288,11	505.153,46	515.441,57	216.283,84	103.185,60	1.955,82	321.425,26	1.392.025,51	4.922.327,43
2008	10.646,10	379.535,42	390.181,52	251.952,58	128.466,97	20.870,71	401.290,26	1.573.105,10	6.636.307,85
2009	10.080,68	321.312,67	331.393,35	227.428,33	155.575,71	5.039,34	388.043,38	1.483.789,99	6.199.236,05
2010	10.713,67	342.309,31	353.022,98	511.539,17	173.262,17	13.995,27	698.796,61	1.793.029,81	6.654.002,93

Fontes: STN, Sefaz-BA.

(1) Dados do Finanças do Brasil-Finbra.

6.4 Índice de Desenvolvimento Econômico

6.4.1 Índice de Desenvolvimento Econômico, segundo seus componentes, no município de Ibicuí, no estado da Bahia – 2002, 2004, 2006

Ano	INF	Classificação ⁽¹⁾	IQM	Classificação ⁽¹⁾	IPM	Classificação ⁽¹⁾	IDE	Classificação ⁽¹⁾
2002	4.990,94	145º	4.992,81	148º	4.986,93	149º	4.990,22	145º
2004	4.990,25	175º	4.992,08	173º	4.987,02	155º	4.989,78	166º
2006	5.024,99	112º	5.013,62	100º	4.986,46	197º	5.008,33	104º

Fonte: SEI.

Notas: INF – Índice de Infraestrutura.

IQM – Índice de Qualificação da Mão de Obra.

IPM – Índice do Produto Municipal.

IDE – Índice de Desenvolvimento Econômico.

(1) Posição em relação aos demais municípios do Estado.

7 Justiça Eleitoral

7.1 Eleitorado e abstenção nas eleições no município de Ibicuí, no estado da Bahia – 2010

Especificação	Dados Gerais
Eleitorado	10.440
Abstenção - 1º turno %	20,75
Abstenção - 2º turno %	24,40

Fonte: TSE.

7.2 Resultado das eleições para presidente e governador no município de Ibicuí, no estado da Bahia – 2010

Cargos/Partidos	Votos		Situação
	Nominais	% Votos Válidos	
Presidente - 2º turno			
PT	4.972	66,95	Eleito
PSDB	2.454	33,05	Não eleito
Governador - 1º turno			
PT	5.432	78,94	Eleito
DEM	879	12,77	Não eleito
Outros	570	8,28	Não eleito

Fonte: TSE.

7.3 Resultado das eleições para prefeito no município de Ibicuí, no estado da Bahia – 2008

Cargo/Partidos	Votos		Situação
	Nominais	% Votos Válidos	
Prefeito - 1º turno			
PTB	4.616	54,79	Eleito
PDT	3.809	45,21	Não eleito

Fonte: TSE.

Iguaí



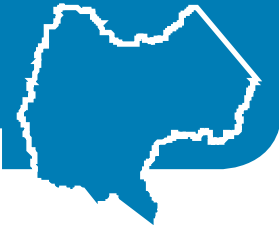

1 Informações Gerais

1.1 Regionalização

Mesorregião Geográfica: Centro Sul Baiano
 Microrregião Geográfica: 28. Vitória da Conquista
 Região Econômica: 08. Sudoeste
 Região Administrativa: 14. Itapetinga
 Eixo de Desenvolvimento: Planalto Sudoeste
 Território de Identidade: 08. Médio Sudoeste da Bahia
 Incluído na Região Semiárida

1.2 Legislação Político/Administrativa

Lei de Criação: nº 513 de 12/12/1952. Publicada no DOE de 18/12/1952
 Lei Vigente: nº 12.565 de 10/01/2012. Publicada no DOE de 11/01/2012b
 Outras Leis de Referência: -
 Município de Origem: Poções
 Distritos: Iguaí (sede) e Iguaibi
 Limites Intermunicipais: Boa Nova, Dário Meira, Ibicuí, Nova Canaã e Poções

2 Informações Geográficas

2.1 Indicadores Geográficos

2.1.1 Área, coordenadas geográficas, altitude e distância da capital

Área (Km ²)	Coordenadas geográficas		Altitude (m)	Distância da Capital (Km)
	Latitude Sul	Longitude Oeste		
827,8	-14°45'23"	40°05'21"	352	460

Fontes: IBGE (2010), Derba (2007).

2.2 Recursos Naturais

2.2.1 Clima

Tipo Climático: **Úmido a Subúmido**

Temperatura média anual (°C): **22,6**

Período chuvoso: **outubro a abril**

Pluviosidade anual (mm): **1095,3**

2.2.2 Solo

Luvissolos, Latossolos e Chernossolos

2.2.3 Vegetação

Floresta Ombrófila Densa e Floresta Estacional Semidecidual

2.2.4 Geomorfologia

Maçico Central e Serras e Maciços Pré-Litorâneos

2.2.5 Geologia

Biotita-Gnaisses, Gnaisses, Gnaisses Charnockíticos, Granulitos e Metatexistos

2.2.6 Ocorrências minerais

Caulim e Ferro ¹

2.2.7 Hidrografia

Bacia hidrográfica: **Bacia do Rio de Contas**

Rio(s) principal(is): **Rio Gongogi, Rio Preto, Riacho Tomba Morro, Rio de Umburanas e Rio Novo**

Áreas irrigadas: -

Espelhos d'água: -

2.3 Área Especial

2.3.1 Unidades de conservação

APA da Serra do Ouro

2.3.2 Projetos de assentamento de reforma agrária

Conjunto Riacho da Palmeira, Marcha Brasil e Zumbi dos Palmares

2.3.3 Projetos cédula da terra

Associação Comunitária dos Lavradores da Fazenda Madeira/Fazenda Madeira

2.3.4 Projetos crédito fundiário e combate à pobreza rural -

¹ Nota: Recurso Mineral sem exploração



3 Características Demográficas e Sociais

3.1 Demografia

3.1.1 População, área e densidade demográfica do município de Iguaí, no estado da Bahia – 2000/2010

Ano	População	Área (km ²)	Densidade Demográfica (hab/km ²)
2000	25.134	833,33	30,16
2010	25.705	827,80	31,05

Fonte: IBGE-Censo Demográfico.

3.1.2 População, por situação de domicílio, no município de Iguaí, no estado da Bahia – 2010

Situação de Domicílio	População
Total	25.705
Urbana	14.580
Rural	11.125

Fonte: IBGE-Censo Demográfico.

3.1.3 População, por sexo, no município de Iguaí, no estado da Bahia – 2010

Sexo	População
Total	25.705
Homens	13.123
Mulheres	12.582

Fonte: IBGE-Censo Demográfico.

3.1.4 Domicílios, por espécie, no município de Iguaí, no estado da Bahia – 2010

Espécie	Quantidade
Total geral	9.012
Particulares	9.005
Ocupados	7.462
Não ocupados	1.543
Fechado	-
Uso ocasional	568
Vago	975
Coletivos	7
Com morador	3
Sem morador	4

Fonte: IBGE-Censo Demográfico.

3.2 Pessoal Ocupado

3.2.1 Pessoal ocupado no mercado formal de trabalho, por setor de atividade econômica, no município de Iguaí, no estado da Bahia – 2007-2010

Setor de Atividade	2007	2008	2009	2010
Extrativa mineral	-	1	-	-
Indústria de transformação	251	280	341	364
Serviços industriais de utilidade pública	-	-	-	-
Construção civil	-	-	1	-
Comércio	154	169	202	212
Serviços	117	127	142	137
Administração pública	763	942	998	1.012
Agropecuária, extrativa vegetal, caça e pesca	133	136	137	121

Fonte: Ministério do Trabalho-RAIS.

3.2.2 Grau de instrução do pessoal ocupado no mercado formal de trabalho, no município de Iguaí, no estado da Bahia – 2007-2010

Grau de Instrução	2007	2008	2009	2010
Analfabeto	52	55	58	54
Até o 5º ano incompleto do ensino fundamental	218	223	218	214
5º ano completo do ensino fundamental	132	145	138	128
Do 6º ao 9º ano incompleto do ensino fundamental	148	194	231	243
Ensino fundamental completo	83	106	121	128
Ensino médio incompleto	114	132	159	165
Ensino médio completo	579	673	756	768
Educação superior incompleta	24	25	26	26
Educação superior completa	68	102	114	120
Mestrado completo	-	-	-	-
Doutorado completo	-	-	-	-

Fonte: Ministério do Trabalho-RAIS.

3.3 Educação

3.3.1 Educação infantil

3.3.1.1 Estabelecimentos com educação infantil, por localização e dependência administrativa, no município de Iguaí, no estado da Bahia – 2007-2010

Ano	Total	Estabelecimentos							
		Urbana				Rural			
		Federal	Estadual	Municipal	Privada	Federal	Estadual	Municipal	Privada
2007	52	-	-	4	4	-	-	44	-
2008	44	-	-	4	4	-	-	36	-
2009	45	-	-	5	3	-	-	37	-
2010	42	-	-	4	3	-	-	35	-

Fontes: SEC, MEC/Inep.



3.3.1.2 Matrícula inicial na educação infantil, por localização e dependência administrativa, no município de Iguaí, no estado da Bahia – 2007-2010

Ano	Matrícula Inicial								
	Total	Urbana				Rural			
		Federal	Estadual	Municipal	Privada	Federal	Estadual	Municipal	Privada
2007	1.082	-	-	590	102	-	-	390	-
2008	1.080	-	-	603	128	-	-	349	-
2009	1.063	-	-	631	88	-	-	344	-
2010	1.054	-	-	596	98	-	-	360	-

Fontes: SEC, MEC/Inep.

Nota: O mesmo aluno pode ter mais de uma matrícula.

3.3.1.3 Funções docentes na educação infantil, por localização e dependência administrativa, no município de Iguaí, no estado da Bahia – 2007-2010

Ano	Funções Docentes								
	Total	Urbana				Rural			
		Federal	Estadual	Municipal	Privada	Federal	Estadual	Municipal	Privada
2007	129	-	-	54	9	-	-	66	-
2008	103	-	-	51	10	-	-	42	-
2009	100	-	-	53	9	-	-	38	-
2010	100	-	-	51	10	-	-	39	-

Fontes: SEC, MEC/Inep.

Nota: Em função docente está contabilizada a atuação do professor em cada etapa de ensino, que pode ocorrer em mais de uma unidade escolar, em mais de uma dependência administrativa e em mais de uma localização ou município.

3.3.2 Ensino fundamental

3.3.2.1 Estabelecimentos com ensino fundamental, por localização e dependência administrativa, no município de Iguaí, no estado da Bahia – 2007-2010

Ano	Estabelecimentos								
	Total	Urbana				Rural			
		Federal	Estadual	Municipal	Privada	Federal	Estadual	Municipal	Privada
2007	65	-	1	10	3	-	-	51	-
2008	58	-	1	10	3	-	-	44	-
2009	56	-	1	10	3	-	-	42	-
2010	55	-	1	10	3	-	-	41	-

Fontes: SEC, MEC/Inep.

3.3.2.2 Matrícula inicial no ensino fundamental, por localização e dependência administrativa, no município de Iguaí, no estado da Bahia – 2007-2010

Ano	Matrícula Inicial								
	Total	Urbana				Rural			
		Federal	Estadual	Municipal	Privada	Federal	Estadual	Municipal	Privada
2007	5.545	-	363	2.694	235	-	-	2.253	-
2008	5.442	-	425	2.865	272	-	-	1.880	-
2009	5.444	-	336	2.761	278	-	-	2.069	-
2010	4.932	-	246	2.713	283	-	-	1.690	-

Fontes: SEC, MEC/Inep.

Nota: O mesmo aluno pode ter mais de uma matrícula.

3.3.2.3 Funções docentes no ensino fundamental, por localização e dependência administrativa, no município de Iguaí, no estado da Bahia – 2007-2010

Ano	Funções Docentes								
	Total	Urbana				Rural			
		Federal	Estadual	Municipal	Privada	Federal	Estadual	Municipal	Privada
2007	311	-	22	153	34	-	-	102	-
2008	303	-	24	150	38	-	-	91	-
2009	280	-	23	150	31	-	-	76	-
2010	299	-	15	167	39	-	-	78	-

Fontes: SEC, MEC/Inep.

Nota: Em função docente está contabilizada a atuação do professor em cada etapa de ensino, que pode ocorrer em mais de uma unidade escolar, em mais de uma dependência administrativa e em mais de uma localização ou município.

3.3.3 Ensino médio

3.3.3.1 Estabelecimentos com ensino médio, por localização e dependência administrativa, no município de Iguaí, no estado da Bahia – 2007-2010

Ano	Estabelecimentos								
	Total	Urbana				Rural			
		Federal	Estadual	Municipal	Privada	Federal	Estadual	Municipal	Privada
2007	3	-	1	-	2	-	-	-	-
2008	3	-	1	-	2	-	-	-	-
2009	3	-	1	-	2	-	-	-	-
2010	3	-	1	-	2	-	-	-	-

Fontes: SEC, MEC/Inep.

3.3.3.2 Matrícula inicial no ensino médio, por localização e dependência administrativa, no município de Iguaí, no estado da Bahia – 2007-2010

Ano	Matrícula Inicial								
	Total	Urbana				Rural			
		Federal	Estadual	Municipal	Privada	Federal	Estadual	Municipal	Privada
2007	793	-	732	-	61	-	-	-	-
2008	856	-	808	-	48	-	-	-	-
2009	776	-	719	-	57	-	-	-	-
2010	676	-	624	-	52	-	-	-	-

Fontes: SEC, MEC/Inep.

Nota: O mesmo aluno pode ter mais de uma matrícula.

3.3.3.3 Funções docentes no ensino médio, por localização e dependência administrativa, no município de Iguaí, no estado da Bahia – 2007-2010

Ano	Funções Docentes								
	Total	Urbana				Rural			
		Federal	Estadual	Municipal	Privada	Federal	Estadual	Municipal	Privada
2007	45	-	23	-	22	-	-	-	-
2008	44	-	21	-	23	-	-	-	-
2009	48	-	29	-	19	-	-	-	-
2010	53	-	33	-	20	-	-	-	-

Fontes: SEC, MEC/Inep.

Nota: Em função docente está contabilizada a atuação do professor em cada etapa de ensino, que pode ocorrer em mais de uma unidade escolar, em mais de uma dependência administrativa e em mais de uma localização ou município.



3.3.4 Educação de jovens e adultos

3.3.4.1 Estabelecimentos com educação de jovens e adultos, por localização e dependência administrativa, no município de Iguaí, no estado da Bahia – 2007-2010

Ano	Estabelecimentos								
	Total	Urbana				Rural			
		Federal	Estadual	Municipal	Privada	Federal	Estadual	Municipal	Privada
2007	2	-	-	2	-	-	-	-	-
2008	2	-	-	2	-	-	-	-	-
2009	5	-	-	3	-	-	2	-	-
2010	8	-	1	3	-	-	4	-	-

Fontes: SEC, MEC/Inep.

3.3.4.2 Matrícula inicial na educação de jovens e adultos, por localização e dependência administrativa, no município de Iguaí, no estado da Bahia – 2007-2010

Ano	Matrícula Inicial								
	Total	Urbana				Rural			
		Federal	Estadual	Municipal	Privada	Federal	Estadual	Municipal	Privada
2007	151	-	-	151	-	-	-	-	-
2008	177	-	-	177	-	-	-	-	-
2009	411	-	-	292	-	-	119	-	-
2010	510	-	135	296	-	-	79	-	-

Fontes: SEC, MEC/Inep.

Nota: O mesmo aluno pode ter mais de uma matrícula.

3.3.4.3 Funções docentes na educação de jovens e adultos, por localização e dependência administrativa, no município de Iguaí, no estado da Bahia – 2007-2010

Ano	Funções Docentes								
	Total	Urbana				Rural			
		Federal	Estadual	Municipal	Privada	Federal	Estadual	Municipal	Privada
2007	7	-	-	7	-	-	-	-	-
2008	16	-	-	16	-	-	-	-	-
2009	22	-	-	20	-	-	2	-	-
2010	38	-	15	19	-	-	4	-	-

Fontes: SEC, MEC/Inep.

Nota: Em função docente está contabilizada a atuação do professor em cada etapa de ensino, que pode ocorrer em mais de uma unidade escolar, em mais de uma dependência administrativa e em mais de uma localização ou município.

3.3.5 Educação Superior

3.3.5.1 Instituições de educação superior, segundo a dependência administrativa, no município de Iguaí, no estado da Bahia – 2007-2010

Ano	Total	Instituições			
		Federal	Estadual	Municipal	Privada
2007	-	-	-	-	-
2008	-	-	-	-	-
2009	1	-	-	-	1
2010	-	-	-	-	-

Fonte: MEC/Inep.

3.3.5.2 Matrícula na educação superior, segundo a dependência administrativa, no município de Iguaí, no estado da Bahia – 2007-2010

Ano	Total	Matrícula			
		Federal	Estadual	Municipal	Privada
2007	-	-	-	-	-
2008	-	-	-	-	-
2009	61	-	-	-	61
2010	-	-	-	-	-

Fonte: MEC/Inep.

Nota: A partir de 2008 inclui os cursos de graduação à distância.

3.3.5.3 Concluintes da educação superior, segundo a dependência administrativa, no município de Iguaí, no estado da Bahia – 2007-2010

Ano	Total	Concluintes			
		Federal	Estadual	Municipal	Privada
2007	-	-	-	-	-
2008	-	-	-	-	-
2009	26	-	-	-	26
2010	-	-	-	-	-

Fonte: MEC/Inep.

Nota: A partir de 2008 inclui os cursos de graduação à distância.

3.3.5.4 Matrícula e concluintes por áreas e cursos, no município de Iguaí, no estado da Bahia – 2007-2010

Áreas e cursos	Matrícula				Concluintes			
	2007	2008	2009	2010	2007	2008	2009	2010
Educação - formação de professor de biologia	-	-	-	-	-	-	-	-
Educação - formação de professor de história	-	-	-	34	-	-	10	-
Educação - formação de professor de língua/literatura vernácula e língua estrangeira moderna	-	-	-	-	-	-	-	-
Educação - formação de professor de matemática	-	-	-	-	-	-	-	-
Educação - normal superior	-	-	-	17	-	-	16	-
Educação - pedagogia	-	-	-	10	-	-	-	-

Fonte: MEC/Inep.

Nota: A partir de 2008 inclui os cursos de graduação à distância.

3.4 Saúde

3.4.1 Hospitais conveniados com o SUS, segundo a esfera administrativa e leitos, no município de Iguaí, no estado da Bahia – 2008-2011

Ano	Hospitais Segundo Esfera Administrativa					Leitos	
	Total	Federal	Estadual	Municipal	Privada	Existentes	SUS
2008	2	-	-	-	2	85	52
2009	2	-	-	-	2	82	82
2010	2	-	-	-	2	82	82
2011	2	-	-	-	2	82	82

Fontes: Datasus-CNES, Sesab/Suvisa/DIS.



3.4.2 Servidores estaduais da área de saúde, segundo o tipo de ocupação, no município de Iguaí, no estado da Bahia – 2007-2010

Tipo de Ocupação	2007	2008	2009	2010
Total	18	18	17	26
Agente serviços de saúde	-	-	-	-
Assistente social	-	-	-	-
Atendente de enfermagem	1	1	1	1
Atendente rural	3	3	2	1
Auxiliar de enfermagem	3	3	4	6
Auxiliar serviços de saúde/Atendente rural	-	-	-	-
Enfermeiro	1	1	1	4
Farmacêutico	-	-	-	-
Fisioterapeuta	-	-	-	-
Médico	2	2	2	6
Nutricionista	-	-	-	-
Odontólogo	1	1	1	2
Técnico em patologia clínica	-	-	-	-
Técnico em radiologia	-	-	-	-
Outras ocupações	7	7	6	6

Fonte: Sesab.

3.4.3 Óbitos, por grupo de causas, no município de Iguaí, no estado da Bahia – 2007-2010

Grupo de Causas	2007	2008	2009	2010
Total	120	124	149	143
Algumas afecções originadas no período perinatal	2	4	4	5
Algumas doenças infecciosas e parasitárias	5	3	3	8
Causas externas de morbidade e mortalidade	11	14	19	16
Doenças da pele e tecido subcutâneo	-	-	1	-
Doenças do aparelho circulatório	16	23	35	19
Doenças do aparelho digestivo	1	5	6	7
Doenças do aparelho geniturinário	2	1	-	4
Doenças do aparelho respiratório	6	5	6	7
Doenças do olho e anexos	-	-	-	-
Doenças do ouvido e da apófise mastóide	-	-	-	-
Doenças do sangue e dos órgãos hematopoéticos e alguns transtornos imunitários	-	1	-	1
Doenças do sistema nervoso	-	2	1	1
Doenças do sistema osteomuscular e do tecido conjuntivo	-	-	-	-
Doenças endócrinas, nutricionais e metabólicas	7	4	3	6
Gravidez, parto e puerpério	-	-	-	-
Malformações congênitas, deformidades e anomalias cromossômicas	-	1	1	-
Neoplasias (tumores)	10	8	9	3
Síntomas, sinais e achados anormais de exames clínicos e de laboratório não classificados em outro item (causas mal definidas)	60	51	60	65
Transtornos mentais e comportamentais	-	2	1	1

Fontes: Sesab/Suvisa/DIS, MS-SIM.

3.4.4 Óbitos, por faixa etária, no município de Iguaí, no estado da Bahia – 2007-2010

Ano	Faixa Etária						
	Total	< 1 Ano	1 a 4	5 a 14	15 a 49	≥ 50 anos	Idade Ignorada
2007	120	4	3	-	30	83	-
2008	124	7	1	2	27	87	-
2009	149	6	4	1	30	108	-
2010	143	8	-	-	22	113	-

Fontes: Sesab/Suvisa/DIS, MS-SIM.

3.4.5 Casos de algumas doenças transmissíveis, de notificação obrigatória, independentes de confirmação, no município de Iguaí, no estado da Bahia – 2007-2010

Doenças Transmissíveis	2007	2008	2009	2010
Total	41	149	457	821
Chagas aguda	-	-	2	1
Coqueluche	-	-	-	-
Dengue	5	113	370	794
Difteria	-	-	-	-
Doenças exantemáticas ⁽¹⁾	2	1
Esquistossomose ⁽²⁾	1	-
Febre amarela	-	-	-	-
Febre tifóide	-	-	-	-
Hanseníase ⁽³⁾	10	8	1	4
Hepatite viral	6	3	40	6
Leishmaniose tegumentar ⁽³⁾	11	20	28	11
Leishmaniose visceral	-	-	-	-
Leptospirose	1	-	2	-
Malária	-	-	-	-
Meningites	2	2	7	-
Paralisia flácida	-	-	-	-
Tétano acidental	1	-	-	-
Tétano neonatal	-	-	-	-
Tuberculose extra-pulmonar	-	-	-	-
Tuberculose pulmonar	5	3	4	4

Fontes: Sesab/Suvisa/DIS, MS-Sinan.

Nota: Para 2006, dados processados em 31-03-2009; para 2007, em 02-04-2009; para 2008, em 20-11-2009 e para 2009, em 06-08-2010.

(1) Casos suspeitos de sarampo e rubéola sem confirmação.

(2) Casos confirmados.

(3) Casos notificados em área não endêmica.

3.4.6 Casos de algumas doenças sexualmente transmissíveis, de notificação obrigatória, independentes de confirmação, no município de Iguaí, no estado da Bahia – 2007-2010

Ano	Aids ⁽¹⁾	Condiloma Acuminado	Herpes Genital	Sífilis		
				Congênita	Em Adulto	Gestante
2007	-	-	-	-	-	-
2008	-	-	-	-	-	-
2009	-	-	-	-	-	-
2010	-	-	1	-	1	-

Fontes: Sesab/Suvisa/DIS, MS-Sinan.

Nota: Para 2006, dados processados em 31-03-2009; para 2007, em 02-04-2009; para 2008, em 20-11-2009 e para 2009, em 06-08-2010.

(1) Casos confirmados.



3.5 Índice de Desenvolvimento Social

3.5.1 Índice de Desenvolvimento Social, segundo seus componentes, no município de Iguaí, no estado da Bahia – 2002, 2004, 2006

Ano	INS	Classificação ⁽¹⁾	INE	Classificação ⁽¹⁾	ISB	Classificação ⁽¹⁾	IRMCH	Classificação ⁽¹⁾	IDS	Classificação ⁽¹⁾
2002	4.974,00	293º	4.955,15	336º	4.976,44	223º	4.972,89	212º	4.969,61	287º
2004	4.991,71	234º	4.964,55	308º	4.969,84	239º	4.972,89	212º	4.974,74	268º
2006	5.010,38	160º	4.943,37	349º	4.970,51	240º	4.972,89	212º	4.974,23	277º

Fonte: SEI.

Notas: INS – Índice do Nível de Saúde.

INE – Índice do Nível de Educação.

ISB – Índice dos Serviços Básicos.

IRMCH – Índice de Renda Média dos Chefes de Família.

IDS – Índice de Desenvolvimento Social.

(1) Posição em relação aos demais municípios do Estado.

3.5.2 Situação do Programa Bolsa Família no município de Iguaí, no estado da Bahia – 2010/2012

Dados Gerais	Quantidade	Período
População total do município	25.705	2010
Total de famílias cadastradas ⁽¹⁾	5.639	04/2012
Número de famílias beneficiárias do Programa Bolsa Família	3.665	06/2012

Fonte: MDS.

(1) O total de famílias cadastradas poderá, conforme a legislação do CadÚnico, incluir famílias que tenham renda familiar per capita maior que meio salário mínimo. Isso explica a possível diferença de valores entre o total de famílias cadastradas.

4 Transporte

4.1 Veículos registrados, por tipo, no município de Iguaí, no estado da Bahia – 2008-2011

Ano	Automóvel	Caminhão	Camioneta	Micro-ônibus	Moto	Ônibus	Outros
2008	416	54	172	17	404	30	50
2009	448	54	189	20	506	31	60
2010	495	53	202	22	629	32	63
2011	570	64	243	22	791	37	66

Fonte: Detran.

5 Serviços Básicos

5.1 Energia Elétrica

5.1.1 Consumidores de energia elétrica, por classe, no município de Iguai, no estado da Bahia – 2008-2011

Ano	Residencial	Industrial	Comercial	Rural	Serviços e Poderes Públicos	Outros ⁽¹⁾	Total
2008	6.066	15	374	444	242	-	7.141
2009	6.271	14	400	441	249	-	7.375
2010	6.736	16	403	440	255	-	7.850
2011	6.950	15	407	444	269	-	8.085

Fonte: Coelba.

(1) Consumidores próprios dos sistemas Coelba.

5.1.2 Consumo de energia elétrica, por classe, no município de Iguai, no estado da Bahia – 2008-2011 (KWh)

Ano	Residencial	Industrial	Comercial	Rural	Serviços e Poderes Públicos	Outros ⁽¹⁾	Total
2008	4.302.938	422.063	710.009	753.987	1.634.558	-	7.823.555
2009	4.840.826	415.896	852.231	798.488	1.622.703	-	8.530.144
2010	5.515.207	483.500	936.242	803.823	1.595.636	-	9.334.408
2011	5.952.079	472.304	959.515	856.452	1.707.081	-	9.947.431

Fonte: Coelba.

(1) Consumo próprio dos sistemas Coelba.

5.2 Abastecimento d'Água

5.2.1 Ligações, economias e volume de água faturado no município de Iguai, no estado da Bahia – 2007-2010

Ano	Ligações	Economias	Volume (m ³)
2007	3.949	4.045	598.321
2008	4.088	4.181	615.510
2009	4.261	4.358	617.237
2010	4.406	4.528	640.931

Fonte: Embasa.

5.3 Correios

5.3.1 Agências de correios e unidades operacionais de atendimento no município de Iguai, no estado da Bahia – 2007-2010

Ano	Total	Agência de Correio	Agência de Correio Comunitária	Agência de Correio Franqueada	Caixa de Coleta	Posto de Venda de Selo	Outros
2007	3	1	1	-	1	-	-
2008	3	1	1	-	1	-	-
2009	2	1	-	-	1	-	-
2010	2	1	-	-	1	-	-

Fonte: EBCT.



5.4 Bancos

5.4.1 Distribuição de agências bancárias no município de Iguaí, no estado da Bahia – 2007-2010

Ano	Natureza Administrativa	
	Federal	Particular
2007	1	1
2008	1	1
2009	1	1
2010	1	1

Fonte: Banco Central.

6 Informações Econômicas

6.1 Agropecuária

6.1.1 Produção, área colhida e rendimento médio dos principais produtos agrícolas no município de Iguaí, no estado da Bahia – 2007-2010

Produtos	2007			2008			2009			2010		
	Produção (t)	Área Colhida (ha)	Rendimento Médio (kg/ha)	Produção (t)	Área Colhida (ha)	Rendimento Médio (kg/ha)	Produção (t)	Área Colhida (ha)	Rendimento Médio (kg/ha)	Produção (t)	Área Colhida (ha)	Rendimento Médio (kg/ha)
Banana	6.000	300	20.000	6.400	320	20.000	6.400	320	20.000	4.500	300	15.000
Cacau (em amêndoa)	852	2.255	378	869	2.282	381	867	2.285	379	912	2.400	380
Café (beneficiado)	60	200	300	75	250	300	69	230	300	50	200	250
Cana-de-açúcar	54.000	900	60.000	54.000	900	60.000	12.000	400	30.000	7.200	360	20.000
Feijão (em grão)	32	105	305	52	175	297	9	50	180	32	100	320
Mandioca	5.400	400	13.500	3.645	270	13.500	3.500	250	14.000	3.000	250	12.000
Milho (em grão)	72	120	600	72	120	600	9	50	180	60	100	600
Tomate	200	10	20.000	80	4	20.000	60	3	20.000	70	5	14.000

Fonte: IBGE-PAM.

6.1.2 Efetivo dos principais rebanhos no município de Iguaí, no estado da Bahia – 2007-2010

Tipo de Rebanho	Efetivo (cabeças)			
	2007	2008	2009	2010
Asininos	345	346	402	345
Bovinos	41.942	42.906	37.254	41.942
Bubalinos	71	28	34	-
Caprinos	271	270	328	271
Equinos	3.086	3.056	3.220	3.086
Galinhas	37.532	39.409	43.206	43.308
Galos, frangas, frangos e pintos	61.620	64.701	70.120	69.000
Muares	584	590	654	584
Ovinos	370	369	431	370
Suíños	3.372	3.658	4.125	3.942

Fonte: IBGE-PPM.

6.1.3 Produção dos principais produtos de origem animal no município de Iguai, no estado da Bahia – 2007-2010

Produto	2007	2008	2009	2010
Leite (mil litros)	2.574	2.625	2.625	2.494
Mel de abelha (quilogramas)	1.900	-	-	-
Ovos de galinha (mil dúzias)	285	302	302	317

Fonte: IBGE-PPM.

6.1.4 Financiamentos concedidos a produtores e cooperativas, por atividade e finalidade, no município de Iguai, no estado da Bahia – 2008-2011

Ano/Atividade	Custeio		Investimento		Comercialização		Total	
	Contrato	Valor (R\$ 1,00)	Contrato	Valor (R\$ 1,00)	Contrato	Valor (R\$1,00)	Contrato	Valor (R\$ 1,00)
2008								
Agrícola	1	4.485,07	74	151.894,40	-	0,00	75	156.379,47
Pecuária	47	752.657,09	250	2.186.042,44	-	0,00	297	2.938.699,53
2009								
Agrícola	-	0,00	19	147.928,45	-	0,00	19	147.928,45
Pecuária	5	193.287,56	105	867.086,57	-	0,00	110	1.060.374,13
2010								
Agrícola	-	0,00	44	327.511,61	-	0,00	44	327.511,61
Pecuária	5	199.901,53	186	947.083,34	-	0,00	191	1.146.984,87
2011								
Agrícola	-	0,00	50	76.868,35	-	0,00	50	76.868,35
Pecuária	4	119.876,05	178	3.227.317,54	-	0,00	182	3.347.193,59

Fonte: Banco Central.

6.2 PIB Municipal
6.2.1 Valor Adicionado, PIB e PIB per capita a preços correntes no município de Iguai, no estado da Bahia 2006-2009

Ano	Valor Adicionado (R\$ milhões)			Valor Adicionado APU ⁽²⁾ (R\$ milhões)	Impostos Sobre Produtos (R\$ milhões)	PIB (R\$ milhões)	PIB Per Capita (R\$ 1,00)
	Agropecuária	Indústria	Serviços ⁽¹⁾				
2006	8,96	6,54	46,14	26,44	2,66	64,31	2.406,96
2007	8,97	6,57	52,98	29,50	2,85	71,37	2.563,91
2008	8,91	7,07	57,49	33,28	2,60	76,07	2.616,91
2009 ⁽³⁾	11,23	8,24	64,56	36,83	2,83	86,86	2.949,48

Fontes: SEI, IBGE.

(1) Inclui APU.

(2) Administração Pública (atividades governamentais).

(3) Dados sujeitos a retificações.



6.3 Finanças Públicas

6.3.1 Arrecadação municipal, estadual e transferências constitucionais no município de Iguaí, no estado da Bahia – 2007-2010

(R\$1,00)

Ano	Municipal ⁽¹⁾			Estadual				Transferências	
	IPTU	ISS	Total	ICMS	IPVA	ITD	Total	Estado	União
2007	48.787,92	300.919,85	349.707,77	377.250,78	135.989,51	10.739,88	523.980,17	1.597.852,26	6.834.078,10
2008	33.595,50	201.266,60	234.862,10	458.545,98	181.336,35	78.735,77	718.618,10	1.859.599,42	9.266.979,42
2009	66.089,68	228.610,80	294.700,48	461.828,33	205.581,23	64.549,56	731.959,12	1.804.843,90	8.655.959,91
2010	56.998,30	360.543,58	417.541,88	837.636,82	205.194,53	4.851,34	1.047.682,69	2.134.326,00	9.292.207,04

Fontes: STN, Sefaz-BA.

(1) Dados do Finanças do Brasil-Finbra.

6.4 Índice de Desenvolvimento Econômico

6.4.1 Índice de Desenvolvimento Econômico, segundo seus componentes, no município de Iguaí, no estado da Bahia – 2002, 2004, 2006

Ano	INF	Classificação ⁽¹⁾	IQM	Classificação ⁽¹⁾	IPM	Classificação ⁽¹⁾	IDE	Classificação ⁽¹⁾
2002	4.991,22	140º	4.991,73	237º	4.986,82	151º	4.989,93	156º
2004	4.991,10	149º	4.991,58	218º	4.987,29	142º	4.989,99	154º
2006	4.999,18	179º	4.980,17	241º	4.987,46	159º	4.988,93	197º

Fonte: SEI.

Notas: INF – Índice de Infraestrutura.

IQM – Índice de Qualificação da Mão de Obra.

IPM – Índice do Produto Municipal.

IDE – Índice de Desenvolvimento Econômico.

(1) Posição em relação aos demais municípios do Estado.

7 Justiça Eleitoral

7.1 Eleitorado e abstenção nas eleições no município de Iguaí, no estado da Bahia – 2010

Especificação	Dados Gerais
Eleitorado	19.388
Abstenção - 1º turno %	33,82
Abstenção - 2º turno %	36,17

Fonte: TSE.

7.2 Resultado das eleições para presidente e governador no município de Iguaí, no estado da Bahia – 2010

Cargos/Partidos	Votos		Situação
	Nominais	% Votos Válidos	
Presidente - 2º turno			
PT	8.711	75,44	Eleito
PSDB	2.836	24,56	Não eleito
Governador - 1º turno			
PT	8.956	84,26	Eleito
DEM	816	7,68	Não eleito
Outros	857	8,06	Não eleito

Fonte: TSE.

7.3 Resultado das eleições para prefeito no município de Iguaí, no estado da Bahia – 2008

Cargo/Partidos	Votos		Situação
	Nominais	% Votos Válidos	
Prefeito - 1º turno			
PTB	6.386	49,95	Eleito
PT	5.809	45,44	Não eleito
PR	439	3,43	Não eleito
PPS	151	1,18	Não eleito

Fonte: TSE.

Itambé



Foto: Lourival Custódio



ITAMBÉ

TERRITÓRIO DE IDENTIDADE

MÉDIO SUDOESTE DA BAHIA

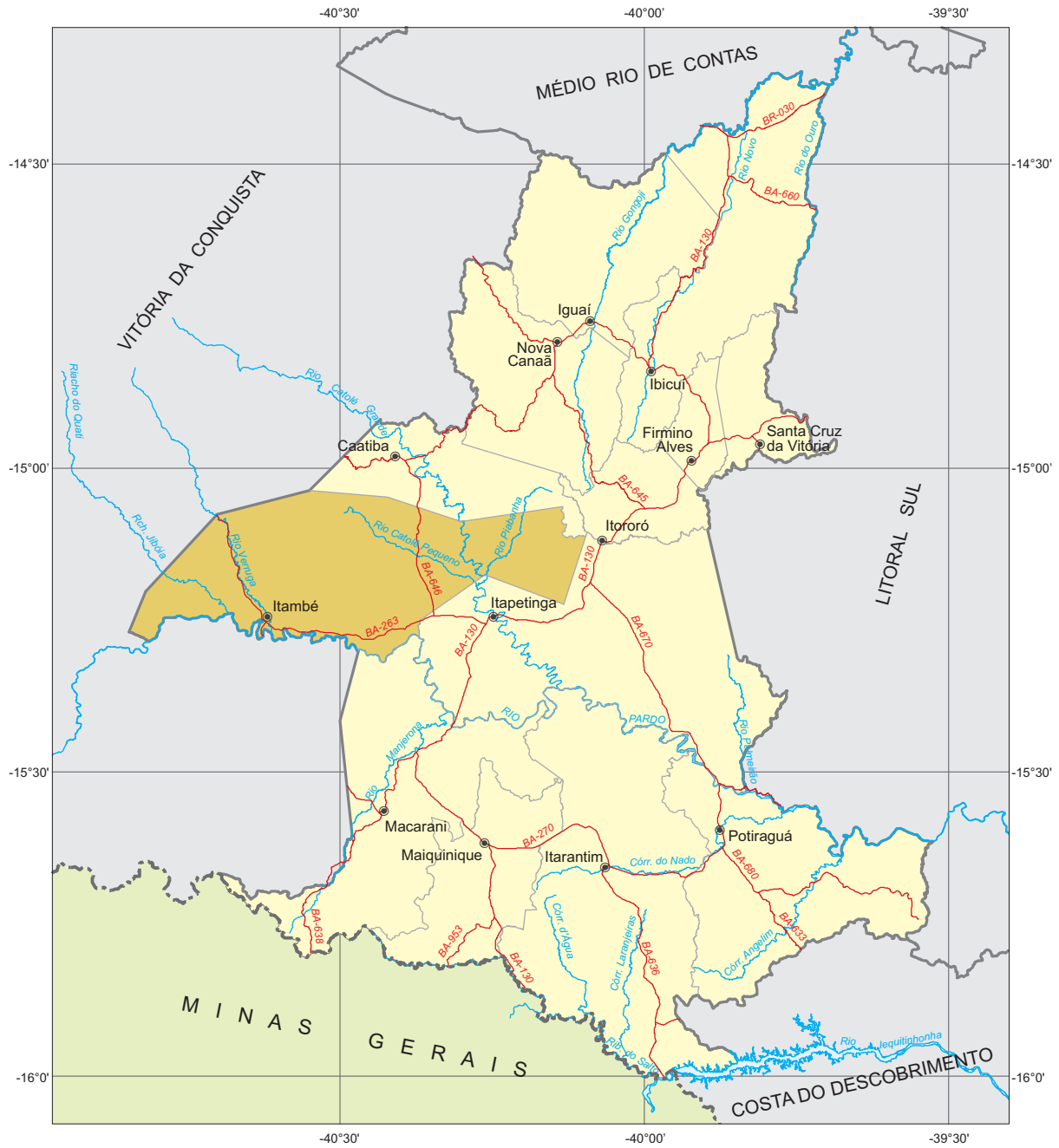

Fonte: Bahia (2012a), Bahia (2012b), SEI (2010).



 Município em destaque

ESCALA: 1:1.200.000



1 Informações Gerais

1.1 Regionalização

Mesorregião Geográfica: Centro Sul Baiano

Microrregião Geográfica: 29. Itapetinga

Região Econômica: 08. Sudoeste

Região Administrativa: 14. Itapetinga

Eixo de Desenvolvimento: Planalto Sudoeste

Território de Identidade: 08. Médio Sudoeste da Bahia

Incluído na Região Semiárida

1.2 Legislação Político/Administrativa

Lei de Criação: nº 2.042 de 12/08/1927

Lei Vigente: nº 12.565 de 10/01/2012. Publicada no DOE de 11/01/2012b

Outras Leis de Referência: -

Município de Origem: Vitória da Conquista

Distritos: Itambé (sede), Catolezinho e São José da Colônia

Limites Intermunicipais: Barra do Choça, Caatiba, Itapetinga, Macarani, Ribeirão do Largo e Vitória da Conquista

2 Informações Geográficas

2.1 Indicadores Geográficos

2.1.1 Área, coordenadas geográficas, altitude e distância da capital

Área (Km ²)	Coordenadas geográficas		Altitude (m)	Distância da Capital (Km)
	Latitude Sul	Longitude Oeste		
1.441,6	-15°14'42"	40°37'28"	346	570

Fontes: IBGE (2010), Derba (2007).

2.2 Recursos Naturais

2.2.1 Clima

Tipo Climático: **Semiárido**

Temperatura média anual (°C): **22,8**

Período chuvoso: **novembro a março**

Pluviosidade anual (mm): **681,2**

2.2.2 Solo

Luvissolos, Alissolos e Latossolos

2.2.3 Vegetação

Floresta Ombrófila Densa e Floresta Estacional Semidecidual

2.2.4 Geomorfologia

Depressão de Itabuna-Itapetinga, Piemonte Oriental do Planalto de Vitória da Conquista e Planalto dos Geraizinhos

2.2.5 Geologia

Gnaisses, Quartzo Biotita, Quartzo-Feldspático e Rochas Ultrabásicas

2.2.6 Ocorrências minerais

Berílio, Calcário, Feldspato e Rocha ornamental

2.2.7 Hidrografia

Bacia hidrográfica: **Bacia do Rio Pardo**

Rio(s) principal(is): **Rio Pardo, Rio Piabanha, Rio Catolé Grande, Rio Catolé Pequeno e Rio Verruga**

Áreas irrigadas: -

Espelhos d'água: -

2.3 Área Especial

2.3.1 Unidades de conservação -

2.3.2 Projetos de assentamento de reforma agrária

Gameleira e Novo Horizonte Jacarandá

2.3.3 Projetos cédula da terra -

2.3.4 Projetos crédito fundiário e combate à pobreza rural -

3 Características Demográficas e Sociais

3.1 Demografia

3.1.1 População, área e densidade demográfica do município de Itambé, no estado da Bahia – 2000/2010

Ano	População	Área (km ²)	Densidade Demográfica (hab/km ²)
2000	30.850	1.625,68	18,98
2010	23.089	1.441,60	16,02

Fonte: IBGE-Censo Demográfico.

3.1.2 População, por situação de domicílio, no município de Itambé, no estado da Bahia – 2010

Situação de Domicílio	População
Total	23.089
Urbana	19.698
Rural	3.391

Fonte: IBGE-Censo Demográfico.

3.1.3 População, por sexo, no município de Itambé, no estado da Bahia – 2010

Sexo	População
Total	23.089
Homens	11.583
Mulheres	11.506

Fonte: IBGE-Censo Demográfico.

3.1.4 Domicílios, por espécie, no município de Itambé, no estado da Bahia – 2010

Espécie	Quantidade
Total geral	7.312
Particulares	7.306
Ocupados	6.149
Não ocupados	1.157
Fechado	-
Uso ocasional	338
Vago	819
Coletivos	6
Com morador	4
Sem morador	2

Fonte: IBGE-Censo Demográfico.

3.2 Pessoal Ocupado

3.2.1 Pessoal ocupado no mercado formal de trabalho, por setor de atividade econômica, no município de Itambé, no estado da Bahia – 2007-2010

Setor de Atividade	2007	2008	2009	2010
Extrativa mineral	1	-	-	-
Indústria de transformação	656	756	754	824
Serviços industriais de utilidade pública	-	-	-	-
Construção civil	27	11	3	14
Comércio	84	97	112	144
Serviços	76	80	103	101
Administração pública	802	1.059	1.018	1.180
Agropecuária, extrativa vegetal, caça e pesca	277	322	305	332

Fonte: Ministério do Trabalho-RAIS.

3.2.2 Grau de instrução do pessoal ocupado no mercado formal de trabalho, no município de Itambé, no estado da Bahia – 2007-2010

Grau de Instrução	2007	2008	2009	2010
Analfabeto	79	90	72	72
Até o 5º ano incompleto do ensino fundamental	161	154	143	162
5º ano completo do ensino fundamental	230	124	128	115
Do 6º ao 9º ano incompleto do ensino fundamental	392	336	354	383
Ensino fundamental completo	205	283	216	292
Ensino médio incompleto	185	211	238	256
Ensino médio completo	473	1.045	1.061	1.201
Educação superior incompleta	149	26	28	33
Educação superior completa	49	55	54	80
Mestrado completo	-	-	-	-
Doutorado completo	-	1	1	1

Fonte: Ministério do Trabalho-RAIS.

3.3 Educação

3.3.1 Educação infantil

3.3.1.1 Estabelecimentos com educação infantil, por localização e dependência administrativa, no município de Itambé, no estado da Bahia – 2007-2010

Ano	Estabelecimentos								
	Total	Urbana				Rural			
		Federal	Estadual	Municipal	Privada	Federal	Estadual	Municipal	Privada
2007	43	-	-	22	1	-	-	20	-
2008	24	-	-	22	1	-	-	1	-
2009	36	-	-	21	1	-	-	14	-
2010	30	-	-	20	1	-	-	9	-

Fontes: SEC, MEC/Inep.

3.3.1.2 Matrícula inicial na educação infantil, por localização e dependência administrativa, no município de Itambé, no estado da Bahia – 2007-2010

Ano	Matrícula Inicial								
	Total	Urbana				Rural			
		Federal	Estadual	Municipal	Privada	Federal	Estadual	Municipal	Privada
2007	1.901	-	-	1.718	74	-	-	109	-
2008	1.807	-	-	1.685	101	-	-	21	-
2009	1.306	-	-	1.129	115	-	-	62	-
2010	1.107	-	-	961	90	-	-	56	-

Fontes: SEC, MEC/Inep.

Nota: O mesmo aluno pode ter mais de uma matrícula.

3.3.1.3 Funções docentes na educação infantil, por localização e dependência administrativa, no município de Itambé, no estado da Bahia – 2007-2010

Ano	Funções Docentes								
	Total	Urbana				Rural			
		Federal	Estadual	Municipal	Privada	Federal	Estadual	Municipal	Privada
2007	94	-	-	67	4	-	-	23	-
2008	63	-	-	57	5	-	-	1	-
2009	50	-	-	44	5	-	-	1	-
2010	56	-	-	50	4	-	-	2	-

Fontes: SEC, MEC/Inep.

Nota: Em função docente está contabilizada a atuação do professor em cada etapa de ensino, que pode ocorrer em mais de uma unidade escolar, em mais de uma dependência administrativa e em mais de uma localização ou município.

3.3.2 Ensino fundamental

3.3.2.1 Estabelecimentos com ensino fundamental, por localização e dependência administrativa, no município de Itambé, no estado da Bahia – 2007-2010

Ano	Estabelecimentos								
	Total	Urbana				Rural			
		Federal	Estadual	Municipal	Privada	Federal	Estadual	Municipal	Privada
2007	46	-	3	21	1	-	-	21	-
2008	45	-	3	22	1	-	-	19	-
2009	45	-	3	21	1	-	-	20	-
2010	46	-	3	22	1	-	-	20	-

Fontes: SEC, MEC/Inep.

3.3.2.2 Matrícula inicial no ensino fundamental, por localização e dependência administrativa, no município de Itambé, no estado da Bahia – 2007-2010

Ano	Matrícula Inicial								
	Total	Urbana				Rural			
		Federal	Estadual	Municipal	Privada	Federal	Estadual	Municipal	Privada
2007	5.875	-	1.537	3.686	180	-	-	472	-
2008	5.942	-	1.428	3.746	190	-	-	578	-
2009	6.040	-	1.361	4.077	191	-	-	411	-
2010	5.924	-	1.257	3.959	252	-	-	456	-

Fontes: SEC, MEC/Inep.

Nota: O mesmo aluno pode ter mais de uma matrícula.

3.3.2.3 Funções docentes no ensino fundamental, por localização e dependência administrativa, no município de Itambé, no estado da Bahia – 2007-2010

Ano	Funções Docentes								
	Total	Urbana				Rural			
		Federal	Estadual	Municipal	Privada	Federal	Estadual	Municipal	Privada
2007	249	-	59	147	14	-	-	29	-
2008	238	-	55	147	13	-	-	23	-
2009	237	-	49	146	16	-	-	26	-
2010	260	-	59	147	18	-	-	36	-

Fontes: SEC, MEC/Inep.

Nota: Em função docente está contabilizada a atuação do professor em cada etapa de ensino, que pode ocorrer em mais de uma unidade escolar, em mais de uma dependência administrativa e em mais de uma localização ou município.

3.3.3 Ensino médio

3.3.3.1 Estabelecimentos com ensino médio, por localização e dependência administrativa, no município de Itambé, no estado da Bahia – 2007-2010

Ano	Estabelecimentos								
	Total	Urbana				Rural			
		Federal	Estadual	Municipal	Privada	Federal	Estadual	Municipal	Privada
2007	2	-	2	-	-	-	-	-	-
2008	2	-	2	-	-	-	-	-	-
2009	2	-	2	-	-	-	-	-	-
2010	2	-	2	-	-	-	-	-	-

Fontes: SEC, MEC/Inep.

3.3.3.2 Matrícula inicial no ensino médio, por localização e dependência administrativa, no município de Itambé, no estado da Bahia – 2007-2010

Ano	Matrícula Inicial								
	Total	Urbana				Rural			
		Federal	Estadual	Municipal	Privada	Federal	Estadual	Municipal	Privada
2007	1.081	-	1.081	-	-	-	-	-	-
2008	1.154	-	1.154	-	-	-	-	-	-
2009	1.129	-	1.129	-	-	-	-	-	-
2010	1.109	-	1.109	-	-	-	-	-	-

Fontes: SEC, MEC/Inep.

Nota: O mesmo aluno pode ter mais de uma matrícula.

3.3.3.3 Funções docentes no ensino médio, por localização e dependência administrativa, no município de Itambé, no estado da Bahia – 2007-2010

Ano	Funções Docentes								
	Total	Urbana				Rural			
		Federal	Estadual	Municipal	Privada	Federal	Estadual	Municipal	Privada
2007	27	-	27	-	-	-	-	-	-
2008	32	-	32	-	-	-	-	-	-
2009	55	-	55	-	-	-	-	-	-
2010	67	-	67	-	-	-	-	-	-

Fontes: SEC, MEC/Inep.

Nota: Em função docente está contabilizada a atuação do professor em cada etapa de ensino, que pode ocorrer em mais de uma unidade escolar, em mais de uma dependência administrativa e em mais de uma localização ou município.

3.3.4 Educação de jovens e adultos

3.3.4.1 Estabelecimentos com educação de jovens e adultos, por localização e dependência administrativa, no município de Itambé, no estado da Bahia – 2007-2010

Ano	Estabelecimentos								
	Total	Urbana				Rural			
		Federal	Estadual	Municipal	Privada	Federal	Estadual	Municipal	Privada
2007	12	-	-	9	-	-	-	3	-
2008	9	-	-	6	-	-	-	3	-
2009	15	-	-	8	-	-	-	7	-
2010	17	-	-	7	-	-	-	10	-

Fontes: SEC, MEC/Inep.

3.3.4.2 Matrícula inicial na educação de jovens e adultos, por localização e dependência administrativa, no município de Itambé, no estado da Bahia – 2007-2010

Ano	Matrícula Inicial								
	Total	Urbana				Rural			
		Federal	Estadual	Municipal	Privada	Federal	Estadual	Municipal	Privada
2007	495	-	-	447	-	-	-	48	-
2008	273	-	-	218	-	-	-	55	-
2009	453	-	-	324	-	-	-	129	-
2010	434	-	-	279	-	-	-	155	-

Fontes: SEC, MEC/Inep.

Nota: O mesmo aluno pode ter mais de uma matrícula.

3.3.4.3 Funções docentes na educação de jovens e adultos, por localização e dependência administrativa, no município de Itambé, no estado da Bahia – 2007-2010

Ano	Funções Docentes								
	Total	Urbana				Rural			
		Federal	Estadual	Municipal	Privada	Federal	Estadual	Municipal	Privada
2007	20	-	-	17	-	-	-	3	-
2008	15	-	-	12	-	-	-	3	-
2009	19	-	-	12	-	-	-	7	-
2010	24	-	-	13	-	-	-	11	-

Fontes: SEC, MEC/Inep.

Nota: Em função docente está contabilizada a atuação do professor em cada etapa de ensino, que pode ocorrer em mais de uma unidade escolar, em mais de uma dependência administrativa e em mais de uma localização ou município.

3.3.5 Educação Superior

3.3.5.1 Instituições de educação superior, segundo a dependência administrativa, no município de Itambé, no estado da Bahia – 2007-2010

Ano	Total	Instituições			
		Federal	Estadual	Municipal	Privada
2007	-	-	-	-	-
2008	-	-	-	-	-
2009	1	-	-	-	1
2010	-	-	-	-	-

Fonte: MEC/Inep.

3.3.5.2 Matrícula na educação superior, segundo a dependência administrativa, no município de Itambé, no estado da Bahia – 2007-2010

Ano	Total	Matrícula			
		Federal	Estadual	Municipal	Privada
2007	-	-	-	-	-
2008	-	-	-	-	-
2009	97	-	-	-	97
2010	-	-	-	-	-

Fonte: MEC/Inep.

Nota: A partir de 2008 inclui os cursos de graduação à distância.

3.3.5.3 Concluintes da educação superior, segundo a dependência administrativa, no município de Itambé, no estado da Bahia – 2007-2010

Ano	Total	Concluintes			
		Federal	Estadual	Municipal	Privada
2007	-	-	-	-	-
2008	-	-	-	-	-
2009	-	-	-	-	-
2010	-	-	-	-	-

Fonte: MEC/Inep.

Nota: A partir de 2008 inclui os cursos de graduação à distância.

3.3.5.4 Matrícula e concluintes por áreas e cursos, no município de Itambé, no estado da Bahia – 2007-2010

Áreas e cursos	Matrícula				Concluintes			
	2007	2008	2009	2010	2007	2008	2009	2010
Educação - formação de professor de biologia	-	-	-	-	-	-	-	-
Educação - formação de professor de geografia	-	-	-	-	-	-	-	-
Educação - formação de professor de história	-	-	-	-	-	-	-	-
Educação - formação de professor de língua/literatura vernácula e língua estrangeira moderna	-	-	57	-	-	-	-	-
Educação - formação de professor de matemática	-	-	-	-	-	-	-	-
Educação - normal superior	-	-	-	-	-	-	-	-
Educação - pedagogia	-	-	40	-	-	-	-	-

Fonte: MEC/Inep.

Nota: A partir de 2008 inclui os cursos de graduação à distância.

3.4 Saúde
3.4.1 Hospitais conveniados com o SUS, segundo a esfera administrativa e leitos, no município de Itambé, no estado da Bahia – 2008-2011

Ano	Hospitais Segundo Esfera Administrativa					Leitos	
	Total	Federal	Estadual	Municipal	Privada	Existentes	SUS
2008	1	-	-	-	1	42	42
2009	1	-	-	-	1	42	42
2010	1	-	-	-	1	42	42
2011	1	-	-	-	1	42	42

Fontes: Datasus-CNES, Sesab/Suvisa/DIS.

3.4.2 Servidores estaduais da área de saúde, segundo o tipo de ocupação, no município de Itambé, no estado da Bahia – 2007-2010

Tipo de Ocupação	2007	2008	2009	2010
Total	6	5	5	9
Agente serviços de saúde	-	-	-	-
Assistente social	-	-	-	-
Atendente de enfermagem	1	1	1	1
Atendente rural	-	-	-	1
Auxiliar de enfermagem	3	2	2	2
Auxiliar serviços de saúde/Atendente rural	-	-	-	-
Enfermeiro	-	-	-	-
Farmacêutico	-	-	-	-
Fisioterapeuta	-	-	-	-
Médico	-	-	-	3
Nutricionista	-	-	-	-
Odontólogo	-	-	-	-
Técnico em patologia clínica	1	1	1	1
Técnico em radiologia	-	-	-	-
Outras ocupações	1	1	1	1

Fonte: Sesab.

3.4.3 Óbitos, por grupo de causas, no município de Itambé, no estado da Bahia – 2007-2010

Grupo de Causas	2007	2008	2009	2010
Total	144	133	143	163
Algumas afecções originadas no período perinatal	8	6	5	12
Algumas doenças infecciosas e parasitárias	1	4	7	10
Causas externas de morbidade e mortalidade	8	4	12	10
Doenças da pele e tecido subcutâneo	-	1	-	1
Doenças do aparelho circulatório	25	26	27	36
Doenças do aparelho digestivo	4	4	11	14
Doenças do aparelho geniturinário	3	2	2	5
Doenças do aparelho respiratório	7	5	10	8
Doenças do olho e anexos	-	-	-	-
Doenças do ouvido e da apófise mastóide	-	-	-	-
Doenças do sangue e dos órgãos hematopoéticos e alguns transtornos imunitários	1	3	-	-
Doenças do sistema nervoso	-	2	-	2
Doenças do sistema osteomuscular e do tecido conjuntivo	-	-	1	-
Doenças endócrinas, nutricionais e metabólicas	6	5	10	8
Gravidez, parto e puerpério	-	-	-	-
Malformações congênitas, deformidades e anomalias cromossômicas	1	2	-	-
Neoplasias (tumores)	12	7	9	19
Síntomas, sinais e achados anormais de exames clínicos e de laboratório não classificados em outro item (causas mal definidas)	66	61	49	36
Transtornos mentais e comportamentais	2	1	-	2

Fontes: Sesab/Suvisa/DIS, MS-SIM.

3.4.4 Óbitos, por faixa etária, no município de Itambé, no estado da Bahia – 2007-2010

Ano	Faixa Etária						
	Total	< 1 Ano	1 a 4	5 a 14	15 a 49	≥ 50 anos	Idade Ignorada
2007	144	9	1	3	25	105	1
2008	133	10	-	3	21	99	-
2009	143	7	-	1	34	101	-
2010	163	13	2	-	32	116	-

Fontes: Sesab/Suvisa/DIS, MS-SIM.

3.4.5 Casos de algumas doenças transmissíveis, de notificação obrigatória, independentes de confirmação, no município de Itambé, no estado da Bahia – 2007-2010

Doenças Transmissíveis	2007	2008	2009	2010
Total	18	52	385	84
Chagas aguda	-	2	1	-
Cólera	-	-	-	-
Coqueluche	-	-	-	-
Dengue	2	28	356	35
Difteria	-	-	-	-
Doenças exantemáticas ⁽¹⁾	2	3
Esquistossomose ⁽²⁾	1	2
Febre amarela	-	-	-	-
Febre tifóide	-	-	1	-
Hanseníase ⁽³⁾	-	2	-	-
Hepatite viral	1	4	7	10
Leishmaniose tegumentar ⁽³⁾	4	6	2	12
Leishmaniose visceral	-	-	-	-
Leptospirose	-	-	-	-
Malária	-	-	1	-
Meningites	2	2	1	4
Paralisia flácida	-	-	-	-
Tétano acidental	-	-	-	-
Tétano neonatal	-	-	-	-
Tuberculose extra-pulmonar	1	-	-	1
Tuberculose pulmonar	8	8	13	17

Fontes: Sesab/Suvisa/DIS, MS-Sinan.

Nota: Para 2006, dados processados em 31-03-2009; para 2007, em 02-04-2009; para 2008, em 20-11-2009 e para 2009, em 06-08-2010.

(1) Casos suspeitos de sarampo e rubéola sem confirmação.

(2) Casos confirmados.

(3) Casos notificados em área não endêmica.

3.4.6 Casos de algumas doenças sexualmente transmissíveis, de notificação obrigatória, independentes de confirmação, no município de Itambé, no estado da Bahia – 2007-2010

Ano	Aids ⁽¹⁾	Condiloma Acuminado	Herpes Genital	Sífilis		
				Congênita	Em Adulto	Gestante
2007	2	2	1	2	7	-
2008	2	6	1	2	2	2
2009	1	3	-	-	-	-
2010	4	7	3	3	3	3

Fontes: Sesab/Suvisa/DIS, MS-Sinan.

Nota: Para 2006, dados processados em 31-03-2009; para 2007, em 02-04-2009; para 2008, em 20-11-2009 e para 2009, em 06-08-2010.

(1) Casos confirmados.

3.5 Índice de Desenvolvimento Social

3.5.1 Índice de Desenvolvimento Social, segundo seus componentes, no município de Itambé, no estado da Bahia – 2002, 2004, 2006

Ano	INS	Classificação ⁽¹⁾	INE	Classificação ⁽¹⁾	ISB	Classificação ⁽¹⁾	IRMCH	Classificação ⁽¹⁾	IDS	Classificação ⁽¹⁾
2002	4.944,84	370º	4.924,55	391º	4.982,19	215º	4.956,85	266º	4.952,06	351º
2004	4.945,00	366º	4.920,62	391º	4.965,74	249º	4.956,85	266º	4.947,02	364º
2006	4.953,69	350º	4.912,33	394º	4.956,14	280º	4.956,85	266º	4.944,72	367º

Fonte: SEI.

Notas: INS – Índice do Nível de Saúde.

INE – Índice do Nível de Educação.

ISB – Índice dos Serviços Básicos.

IRMCH – Índice de Renda Média dos Chefes de Família.

IDS – Índice de Desenvolvimento Social.

(1) Posição em relação aos demais municípios do Estado.

3.5.2 Situação do Programa Bolsa Família no município de Itambé, no estado da Bahia – 2010/2012

Dados Gerais	Quantidade	Período
População total do município	23.089	2010
Total de famílias cadastradas ⁽¹⁾	5.421	04/2012
Número de famílias beneficiárias do Programa Bolsa Família	3.198	06/2012

Fonte: MDS.

(1) O total de famílias cadastradas poderá, conforme a legislação do CadÚnico, incluir famílias que tenham renda familiar per capita maior que meio salário mínimo. Isso explica a possível diferença de valores entre o total de famílias cadastradas.

4 Transporte

4.1 Veículos registrados, por tipo, no município de Itambé, no estado da Bahia – 2008-2011

Ano	Automóvel	Caminhão	Camioneta	Micro-ônibus	Moto	Ônibus	Outros
2008	551	57	202	14	327	6	28
2009	629	61	210	26	430	6	37
2010	689	66	225	36	594	7	52
2011	770	70	249	49	714	6	70

Fonte: Detran.

5 Serviços Básicos

5.1 Energia Elétrica

5.1.1 Consumidores de energia elétrica, por classe, no município de Itambé, no estado da Bahia – 2008-2011

Ano	Residencial	Industrial	Comercial	Rural	Serviços e Poderes Públicos	Outros ⁽¹⁾	Total
2008	5.916	25	322	186	143	1	6.593
2009	6.161	29	322	186	145	1	6.844
2010	6.514	29	327	199	157	1	7.227
2011	6.716	28	329	210	162	1	7.446

Fonte: Coelba.

(1) Consumidores próprios dos sistemas Coelba.

5.1.2 Consumo de energia elétrica, por classe, no município de Itambé, no estado da Bahia – 2008-2011 (KWh)

Ano	Residencial	Industrial	Comercial	Rural	Serviços e Poderes Públicos	Outros ⁽¹⁾	Total
2008	5.152.053	1.826.639	910.627	566.506	1.671.577	10.785	10.138.187
2009	5.739.521	1.833.121	948.989	569.862	1.851.215	14.176	10.956.884
2010	6.533.073	2.071.592	1.080.327	625.500	1.754.973	10.430	12.075.895
2011	7.048.447	2.041.178	1.148.525	650.150	1.799.462	10.173	12.697.935

Fonte: Coelba.

(1) Consumo próprio dos sistemas Coelba.

5.2 Abastecimento d'Água

5.2.1 Ligações, economias e volume de água faturado no município de Itambé, no estado da Bahia – 2007-2010

Ano	Ligações	Economias	Volume (m ³)
2007	5.138	5.240	825.924
2008	5.315	5.426	861.264
2009	5.468	5.590	849.195
2010	5.834	5.958	890.499

Fonte: Embasa.

5.3 Correios

5.3.1 Agências de correios e unidades operacionais de atendimento no município de Itambé, no estado da Bahia – 2007-2010

Ano	Total	Agência de Correio	Agência de Correio Comunitária	Agência de Correio Franqueada	Caixa de Coleta	Posto de Venda de Selo	Outros
2007	8	1	2	1	4	-	-
2008	8	1	2	1	4	-	-
2009	8	1	2	1	4	-	-
2010	6	1	2	-	3	-	-

Fonte: EBCT.

5.4 Bancos

5.4.1 Distribuição de agências bancárias no município de Itambé, no estado da Bahia – 2007-2010

Ano	Natureza Administrativa	
	Federal	Particular
2007	1	-
2008	1	-
2009	1	-
2010	1	-

Fonte: Banco Central.

6 Informações Econômicas

6.1 Agropecuária

6.1.1 Produção, área colhida e rendimento médio dos principais produtos agrícolas no município de Itambé, no estado da Bahia – 2007-2010

Produtos	2007			2008			2009			2010		
	Produção (t)	Área Colhida (ha)	Rendimento Médio (kg/ha)	Produção (t)	Área Colhida (ha)	Rendimento Médio (kg/ha)	Produção (t)	Área Colhida (ha)	Rendimento Médio (kg/ha)	Produção (t)	Área Colhida (ha)	Rendimento Médio (kg/ha)
Banana	4.000	200	20.000	2.400	120	20.000	2.400	120	20.000	2.400	120	20.000
Cacau (em amêndoa)	975	2.453	397	975	2.453	397	922	2.397	385	922	2.397	385
Café (beneficiado)	180	300	600	180	300	600	240	400	600	240	400	600
Cana-de-açúcar	45.000	750	60.000	33.600	560	60.000	14.400	240	60.000	14.400	240	60.000
Feijão (em grão)	45	50	900	72	80	900	720	800	900	20	200	100
Mandioca	1.950	130	15.000	1.680	140	12.000	600	50	12.000	600	50	12.000
Milho (em grão)	54	30	1.800	456	380	1.200	480	400	1.200	10	100	100

Fonte: IBGE-PAM.

6.1.2 Efetivo dos principais rebanhos no município de Itambé, no estado da Bahia – 2007-2010

Tipo de Rebanho	Efetivo (cabeças)			
	2007	2008	2009	2010
Asininos	698	667	658	716
Bovinos	122.738	123.721	127.872	110.729
Bubalinos	175	100	92	216
Caprinos	1.836	659	677	697
Equinos	5.588	5.409	5.295	5.411
Galinhas	9.340	5.223	5.318	5.435
Galos, frangas, frangos e pintos	18.689	7.836	7.982	8.181
Muare	1.872	1.788	1.762	1.609
Ovinos	8.183	2.035	2.079	2.149
Suíños	3.791	7.949	7.846	7.653

Fonte: IBGE-PPM.

6.1.3 Produção dos principais produtos de origem animal no município de Itambé, no estado da Bahia 2007-2010

Produto	2007	2008	2009	2010
Leite (mil litros)	19.760	17.012	17.583	15.225
Mel de abelha (quilogramas)	-	1.000	600	-
Ovos de galinha (mil dúzias)	56	31	32	33

Fonte: IBGE-PPM.

6.1.4 Financiamentos concedidos a produtores e cooperativas, por atividade e finalidade, no município de Itambé, no estado da Bahia – 2008-2011

Ano/Atividade	Custeio		Investimento		Comercialização		Total	
	Contrato	Valor (R\$ 1,00)	Contrato	Valor (R\$ 1,00)	Contrato	Valor (R\$1,00)	Contrato	Valor (R\$ 1,00)
2008								
Agrícola	6	326.739,98	8	77.791,70	-	0,00	14	404.531,68
Pecuária	37	1.144.419,30	122	2.746.495,31	-	0,00	159	3.890.914,61
2009								
Agrícola	9	335.889,91	10	140.449,75	-	0,00	19	476.339,66
Pecuária	33	1.933.468,31	101	3.162.091,61	-	0,00	134	5.095.559,92
2010								
Agrícola	4	368.615,23	2	55.057,20	-	0,00	6	423.672,43
Pecuária	39	2.708.331,42	113	6.573.209,17	-	0,00	151	9.281.540,59
2011								
Agrícola	10	1.139.926,93	80	221.152,00	1	1.302.100,45	92	2.663.179,38
Pecuária	52	4.199.438,85	207	9.559.759,88	-	0,00	259	13.759.198,73

Fonte: Banco Central.

6.2 PIB Municipal

6.2.1 Valor Adicionado, PIB e PIB per capita a preços correntes no município de Itambé, no estado da Bahia 2006-2009

Ano	Valor Adicionado (R\$ milhões)			Valor Adicionado APU ⁽²⁾ (R\$ milhões)	Impostos Sobre Produtos (R\$ milhões)	PIB (R\$ milhões)	PIB Per Capita (R\$ 1,00)
	Agropecuária	Indústria	Serviços ⁽¹⁾				
2006	19,97	9,52	55,01	32,97	2,94	87,43	2.430,83
2007	23,43	8,78	61,71	35,94	2,83	96,75	2.866,12
2008	24,80	9,92	69,02	40,95	2,85	106,59	3.036,35
2009 ⁽³⁾	28,40	11,44	81,31	49,06	3,13	124,28	3.499,77

Fontes: SEI, IBGE.

(1) Inclui APU.

(2) Administração Pública (atividades governamentais).

(3) Dados sujeitos a retificações.

6.3 Finanças Públicas

6.3.1 Arrecadação municipal, estadual e transferências constitucionais no município de Itambé, no estado da Bahia – 2007-2010

(R\$1,00)

Ano	Municipal ⁽¹⁾			Estadual				Transferências	
	IPTU	ISS	Total	ICMS	IPVA	ITD	Total	Estado	União
2007	124.322,96	140.406,25	264.729,21	218.239,15	134.141,47	15.545,98	367.926,60	1.923.540,87	8.748.454,73
2008	125.536,98	155.733,08	281.270,06	272.716,06	177.431,32	7.141,36	457.288,74	2.255.944,97	10.617.942,96
2009	103.893,80	247.466,62	351.360,42	282.255,32	225.783,00	15.394,19	523.432,51	2.168.395,62	9.913.964,36
2010	100.931,80	192.664,96	293.596,76	427.601,74	246.557,60	7.053,68	681.213,02	2.517.681,53	10.641.171,80

Fontes: STN, Sefaz-BA.

(1) Dados do Finanças do Brasil-Finbra.

6.4 Índice de Desenvolvimento Econômico

6.4.1 Índice de Desenvolvimento Econômico, segundo seus componentes, no município de Itambé, no estado da Bahia – 2002, 2004, 2006

Ano	INF	Classificação ⁽¹⁾	IQM	Classificação ⁽¹⁾	IPM	Classificação ⁽¹⁾	IDE	Classificação ⁽¹⁾
2002	4.991,52	134º	4.993,77	104º	4.991,05	81º	4.992,11	109º
2004	4.991,23	145º	4.992,04	178º	4.989,57	98º	4.990,95	127º
2006	4.945,45	325º	4.979,87	246º	4.989,32	118º	4.971,51	315º

Fonte: SEI.

Notas: INF – Índice de Infraestrutura.

IQM – Índice de Qualificação da Mão de Obra.

IPM – Índice do Produto Municipal.

IDE – Índice de Desenvolvimento Econômico.

(1) Posição em relação aos demais municípios do Estado.

7 Justiça Eleitoral

7.1 Eleitorado e abstenção nas eleições no município de Itambé, no estado da Bahia – 2010

Especificação	Dados Gerais
Eleitorado	19.129
Abstenção - 1º turno %	28,39
Abstenção - 2º turno %	32,74

Fonte: TSE.

7.2 Resultado das eleições para presidente e governador no município de Itambé, no estado da Bahia – 2010

Cargos/Partidos	Votos		Situação
	Nominais	% Votos Válidos	
Presidente - 2º turno			
PT	7.439	60,84	Eleito
PSDB	4.788	39,16	Não eleito
Governador - 1º turno			
PT	5.384	44,84	Eleito
DEM	2.335	19,45	Não eleito
Outros	4.288	35,71	Não eleito

Fonte: TSE.

7.3 Resultado das eleições para prefeito no município de Itambé, no estado da Bahia – 2008

Cargo/Partidos	Votos		Situação
	Nominais	% Votos Válidos	
Prefeito - 1º turno			
PMDB	7.250	53,04	Eleito
DEM	6.138	44,90	Não eleito
PT	282	2,06	Não eleito

Fonte: TSE.

Itapetinga



Foto: Lourival Custódio



ITAPETINGA

TERRITÓRIO DE IDENTIDADE

MÉDIO SUDOESTE DA BAHIA

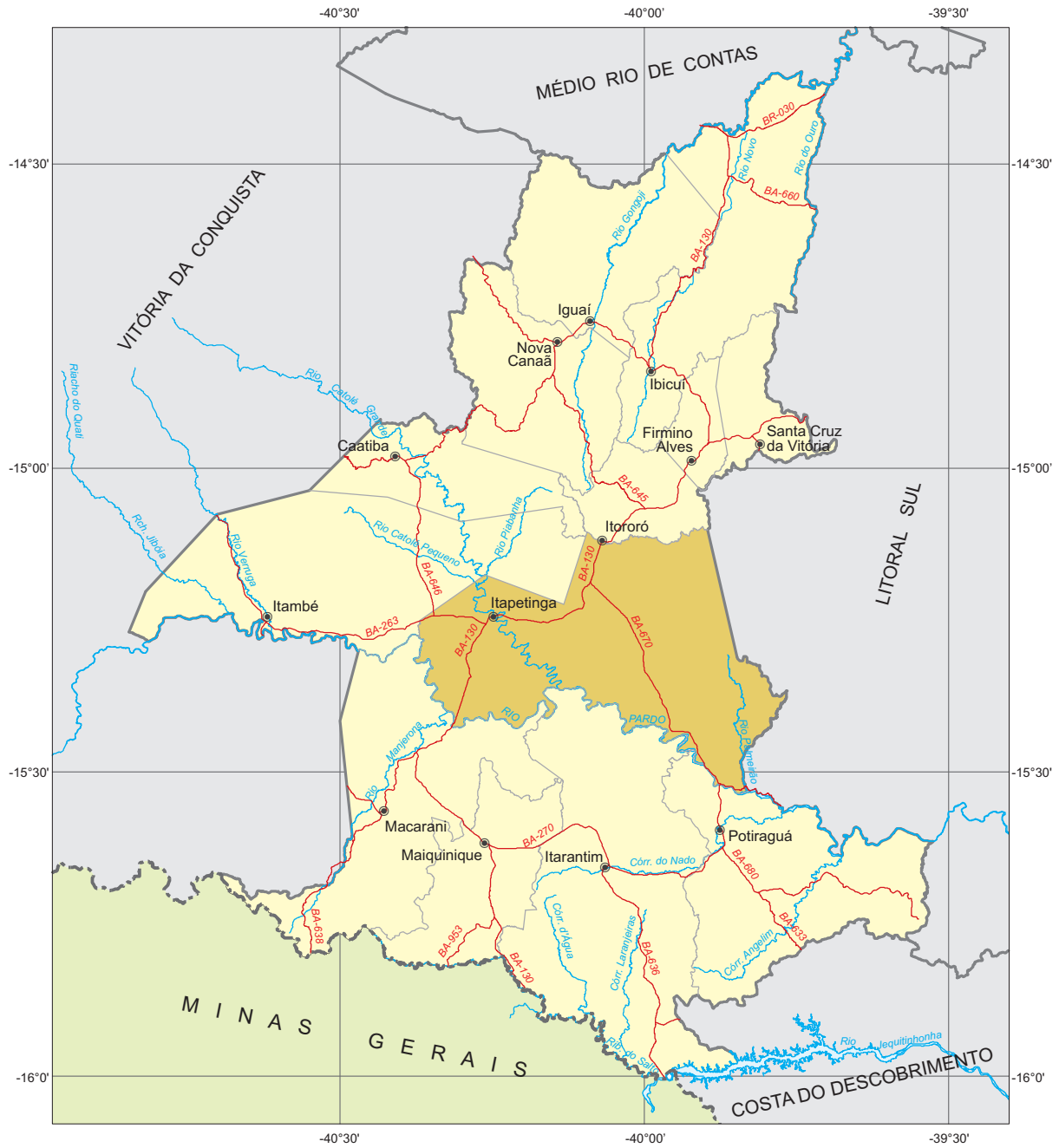

Fonte: Bahia (2012a), Bahia (2012b), SEI (2010).



 Município em destaque

ESCALA: 1:1.200.000

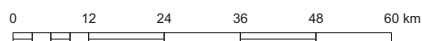

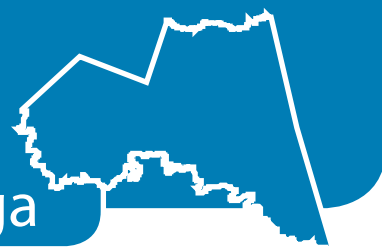

1 Informações Gerais nº 12.565 de 10/01/2012. Publicada no DOE de 11/01/2012

1.1 Regionalização

Mesorregião Geográfica: Centro Sul Baiano
 Microrregião Geográfica: 29. Itapetinga
 Região Econômica: 08. Sudoeste
 Região Administrativa: 14. Itapetinga
 Eixo de Desenvolvimento: Planalto Sudoeste
 Território de Identidade: 08. Médio Sudoeste da Bahia
 Incluído na Região Semiárida

1.2 Legislação Político/Administrativa

Lei de Criação: nº 508 de 12/12/1952. Publicada no DOE de 18/12/1952
 Lei Vigente: nº 12.565 de 10/01/2012. Publicada no DOE de 11/01/2012b
 Outras Leis de Referência: Itaju do Colônia nº 12.638 de 10/01/2013. Publicada no DOE de 11/01/2013;
 Pau Brasil nº 12.638 de 10/01/2013. Publicada no DOE de 11/01/2013
 Município de Origem: Itambé
 Distritos: Itapetinga (sede) e Bandeira do Colônia
 Limites Intermunicipais: Potiraguá, Itaju do Colônia, Itambé, Itarantim, Itororó, Macarani e Pau Brasil

2 Informações Geográficas

2.1 Indicadores Geográficos

2.1.1 Área, coordenadas geográficas, altitude e distância da capital

Área (Km²)	Coordenadas geográficas		Altitude (m)	Distância da Capital (Km)
	Latitude Sul	Longitude Oeste		
1.627,5	-15°14'56"	40°14'52"	279	568

Fontes: IBGE (2010), Derba (2007).

2.2 Recursos Naturais

2.2.1 Clima

Tipo Climático: **Subúmido a Seco**

Temperatura média anual (°C): **23,1**

Período chuvoso: **novembro a março**

Pluviosidade anual (mm): **803,3**

2.2.2 Solo

Luvissolos, Chernossolos e Alissolos

2.2.3 Vegetação

Floresta Estacional Semidecidual e Floresta Estacional Decidual

2.2.4 Geomorfologia

Depressão de Itabuna-Itapetinga, Piemonte Oriental do Planalto de Vitória da Conquista e Serras e Maciços Pré-Litorâneos

2.2.5 Geologia

Ardósias, Biotita-Gnaisses, Dolomitos, Gnaisses, Gnaisses Charnockíticos, Quartzo-Feldspático e Sienitos

2.2.6 Ocorrências minerais

Argila, Calcário, Pedra para construção e Rocha ornamental

2.2.7 Hidrografia

Bacia hidrográfica: **Bacia do Rio Pardo e Bacias do Leste**

Rio(s) principal(is): **Rio Pardo, Rio Colônia, Riacho das Palmeiras, Ribeirão da Onça e Rio Catolé Grande**

Áreas irrigadas: -

Espelhos d'água: -

2.3 Área Especial

2.3.1 Unidades de conservação

Parque Zoobotânico da Matinha

2.3.2 Projetos de assentamento de reforma agrária -

2.3.3 Projetos cédula da terra -

2.3.4 Projetos crédito fundiário e combate à pobreza rural -

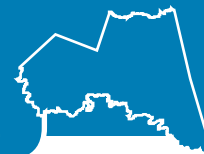

3 Características Demográficas e Sociais

3.1 Demografia

3.1.1 População, área e densidade demográfica do município de Itapetinga, no estado da Bahia – 2000/2010

Ano	População	Área (km ²)	Densidade Demográfica (hab/km ²)
2000	57.931	1.609,52	35,99
2010	68.273	1.627,50	41,95

Fonte: IBGE-Censo Demográfico.

3.1.2 População, por situação de domicílio, no município de Itapetinga, no estado da Bahia – 2010

Situação de Domicílio	População
Total	68.273
Urbana	66.276
Rural	1.997

Fonte: IBGE-Censo Demográfico.

3.1.3 População, por sexo, no município de Itapetinga, no estado da Bahia – 2010

Sexo	População
Total	68.273
Homens	33.449
Mulheres	34.824

Fonte: IBGE-Censo Demográfico.

3.1.4 Domicílios, por espécie, no município de Itapetinga, no estado da Bahia – 2010

Espécie	Quantidade
Total geral	21.992
Particulares	21.969
Ocupados	19.312
Não ocupados	2.657
Fechado	-
Uso ocasional	715
Vago	1.942
Coletivos	23
Com morador	8
Sem morador	15

Fonte: IBGE-Censo Demográfico.

3.2 Pessoal Ocupado

3.2.1 Pessoal ocupado no mercado formal de trabalho, por setor de atividade econômica, no município de Itapetinga, no estado da Bahia – 2007-2010

Setor de Atividade	2007	2008	2009	2010
Extrativa mineral	38	41	38	39
Indústria de transformação	7.098	10.975	13.286	15.227
Serviços industriais de utilidade pública	57	59	109	5
Construção civil	129	175	208	287
Comércio	1.337	1.580	1.744	1.837
Serviços	1.060	1.141	1.243	1.532
Administração pública	1.243	1.454	2.118	2.467
Agropecuária, extrativa vegetal, caça e pesca	702	687	681	677

Fonte: Ministério do Trabalho-RAIS.

3.2.2 Grau de instrução do pessoal ocupado no mercado formal de trabalho, no município de Itapetinga, no estado da Bahia – 2007-2010

Grau de Instrução	2007	2008	2009	2010
Analfabeto	254	244	233	204
Até o 5º ano incompleto do ensino fundamental	1.006	982	1.022	1.024
5º ano completo do ensino fundamental	1.139	1.037	970	991
Do 6º ao 9º ano incompleto do ensino fundamental	2.543	5.257	6.657	7.920
Ensino fundamental completo	1.262	1.301	1.275	1.295
Ensino médio incompleto	1.612	2.200	2.884	2.857
Ensino médio completo	3.325	4.403	5.457	6.712
Educação superior incompleta	197	225	236	240
Educação superior completa	324	461	690	824
Mestrado completo	-	-	1	3
Doutorado completo	2	2	2	1

Fonte: Ministério do Trabalho-RAIS.

3.3 Educação

3.3.1 Educação infantil

3.3.1.1 Estabelecimentos com educação infantil, por localização e dependência administrativa, no município de Itapetinga, no estado da Bahia – 2007-2010

Ano	Estabelecimentos								
	Total	Urbana				Rural			
		Federal	Estadual	Municipal	Privada	Federal	Estadual	Municipal	Privada
2007	36	-	-	12	12	-	-	12	-
2008	38	-	-	12	14	-	-	12	-
2009	38	-	-	13	12	-	-	13	-
2010	40	-	-	15	13	-	-	12	-

Fontes: SEC, MEC/Inep.



3.3.1.2 Matrícula inicial na educação infantil, por localização e dependência administrativa, no município de Itapetinga, no estado da Bahia – 2007-2010

Ano	Matrícula Inicial								
	Total	Urbana				Rural			
		Federal	Estadual	Municipal	Privada	Federal	Estadual	Municipal	Privada
2007	2.359	-	-	1.527	784	-	-	48	-
2008	2.851	-	-	1.767	1.021	-	-	63	-
2009	2.555	-	-	1.803	691	-	-	61	-
2010	2.627	-	-	1.790	789	-	-	48	-

Fontes: SEC, MEC/Inep.

Nota: O mesmo aluno pode ter mais de uma matrícula.

3.3.1.3 Funções docentes na educação infantil, por localização e dependência administrativa, no município de Itapetinga, no estado da Bahia – 2007-2010

Ano	Funções Docentes								
	Total	Urbana				Rural			
		Federal	Estadual	Municipal	Privada	Federal	Estadual	Municipal	Privada
2007	104	-	-	53	39	-	-	12	-
2008	92	-	-	50	41	-	-	1	-
2009	91	-	-	57	32	-	-	2	-
2010	99	-	-	61	38	-	-	-	-

Fontes: SEC, MEC/Inep.

Nota: Em função docente está contabilizada a atuação do professor em cada etapa de ensino, que pode ocorrer em mais de uma unidade escolar, em mais de uma dependência administrativa e em mais de uma localização ou município.

3.3.2 Ensino fundamental

3.3.2.1 Estabelecimentos com ensino fundamental, por localização e dependência administrativa, no município de Itapetinga, no estado da Bahia – 2007-2010

Ano	Estabelecimentos								
	Total	Urbana				Rural			
		Federal	Estadual	Municipal	Privada	Federal	Estadual	Municipal	Privada
2007	56	-	9	23	10	-	-	14	-
2008	55	-	7	22	12	-	-	14	-
2009	51	-	3	24	11	-	-	13	-
2010	56	-	4	25	14	-	-	13	-

Fontes: SEC, MEC/Inep.

3.3.2.2 Matrícula inicial no ensino fundamental, por localização e dependência administrativa, no município de Itapetinga, no estado da Bahia – 2007-2010

Ano	Matrícula Inicial								
	Total	Urbana				Rural			
		Federal	Estadual	Municipal	Privada	Federal	Estadual	Municipal	Privada
2007	12.096	-	2.158	8.554	1.121	-	-	263	-
2008	12.100	-	2.382	8.088	1.332	-	-	298	-
2009	11.691	-	1.027	8.789	1.595	-	-	280	-
2010	11.592	-	1.462	8.150	1.739	-	-	241	-

Fontes: SEC, MEC/Inep.

Nota: O mesmo aluno pode ter mais de uma matrícula.

3.3.2.3 Funções docentes no ensino fundamental, por localização e dependência administrativa, no município de Itapetinga, no estado da Bahia – 2007-2010

Ano	Funções Docentes								
	Total	Urbana				Rural			
		Federal	Estadual	Municipal	Privada	Federal	Estadual	Municipal	Privada
2007	449	-	83	275	72	-	-	19	-
2008	416	-	82	237	81	-	-	16	-
2009	417	-	51	256	98	-	-	12	-
2010	443	-	80	245	104	-	-	14	-

Fontes: SEC, MEC/Inep.

Nota: Em função docente está contabilizada a atuação do professor em cada etapa de ensino, que pode ocorrer em mais de uma unidade escolar, em mais de uma dependência administrativa e em mais de uma localização ou município.

3.3.3 Ensino médio

3.3.3.1 Estabelecimentos com ensino médio, por localização e dependência administrativa, no município de Itapetinga, no estado da Bahia – 2007-2010

Ano	Estabelecimentos								
	Total	Urbana				Rural			
		Federal	Estadual	Municipal	Privada	Federal	Estadual	Municipal	Privada
2007	6	1	2	-	3	-	-	-	-
2008	8	1	3	-	4	-	-	-	-
2009	8	1	3	-	4	-	-	-	-
2010	8	1	3	-	4	-	-	-	-

Fontes: SEC, MEC/Inep.

3.3.3.2 Matrícula inicial no ensino médio, por localização e dependência administrativa, no município de Itapetinga, no estado da Bahia – 2007-2010

Ano	Matrícula Inicial								
	Total	Urbana				Rural			
		Federal	Estadual	Municipal	Privada	Federal	Estadual	Municipal	Privada
2007	2.738	114	2.437	-	187	-	-	-	-
2008	2.989	115	2.599	-	275	-	-	-	-
2009	2.987	113	2.599	-	275	-	-	-	-
2010	2.584	143	2.162	-	279	-	-	-	-

Fontes: SEC, MEC/Inep.

Nota: O mesmo aluno pode ter mais de uma matrícula.

3.3.3.3 Funções docentes no ensino médio, por localização e dependência administrativa, no município de Itapetinga, no estado da Bahia – 2007-2010

Ano	Funções Docentes								
	Total	Urbana				Rural			
		Federal	Estadual	Municipal	Privada	Federal	Estadual	Municipal	Privada
2007	130	13	72	-	45	-	-	-	-
2008	140	11	81	-	48	-	-	-	-
2009	163	12	100	-	51	-	-	-	-
2010	169	14	105	-	50	-	-	-	-

Fontes: SEC, MEC/Inep.

Nota: Em função docente está contabilizada a atuação do professor em cada etapa de ensino, que pode ocorrer em mais de uma unidade escolar, em mais de uma dependência administrativa e em mais de uma localização ou município.



3.3.4 Educação de jovens e adultos

3.3.4.1 Estabelecimentos com educação de jovens e adultos, por localização e dependência administrativa, no município de Itapetinga, no estado da Bahia – 2007-2010

Ano	Estabelecimentos								
	Total	Urbana				Rural			
		Federal	Estadual	Municipal	Privada	Federal	Estadual	Municipal	Privada
2007	6	-	6	-	-	-	-	-	-
2008	10	-	6	4	-	-	-	-	-
2009	10	-	4	6	-	-	-	-	-
2010	17	-	4	10	-	-	-	3	-

Fontes: SEC, MEC/Inep.

3.3.4.2 Matrícula inicial na educação de jovens e adultos, por localização e dependência administrativa, no município de Itapetinga, no estado da Bahia – 2007-2010

Ano	Matrícula Inicial								
	Total	Urbana				Rural			
		Federal	Estadual	Municipal	Privada	Federal	Estadual	Municipal	Privada
2007	2.315	-	2.315	-	-	-	-	-	-
2008	2.254	-	1.927	327	-	-	-	-	-
2009	1.991	-	1.314	677	-	-	-	-	-
2010	2.080	-	1.210	833	-	-	-	37	-

Fontes: SEC, MEC/Inep.

Nota: O mesmo aluno pode ter mais de uma matrícula.

3.3.4.3 Funções docentes na educação de jovens e adultos, por localização e dependência administrativa, no município de Itapetinga, no estado da Bahia – 2007-2010

Ano	Funções Docentes								
	Total	Urbana				Rural			
		Federal	Estadual	Municipal	Privada	Federal	Estadual	Municipal	Privada
2007	71	-	71	-	-	-	-	-	-
2008	99	-	67	32	-	-	-	-	-
2009	101	-	63	38	-	-	-	-	-
2010	131	-	74	54	-	-	-	3	-

Fontes: SEC, MEC/Inep.

Nota: Em função docente está contabilizada a atuação do professor em cada etapa de ensino, que pode ocorrer em mais de uma unidade escolar, em mais de uma dependência administrativa e em mais de uma localização ou município.

3.3.5 Educação Superior

3.3.5.1 Instituições de educação superior, segundo a dependência administrativa, no município de Itapetinga, no estado da Bahia – 2007-2010

Ano	Total	Instituições			
		Federal	Estadual	Municipal	Privada
2007	1	-	1	-	-
2008	1	-	1	-	-
2009	4	-	2	-	2
2010	6	-	2	-	4

Fonte: MEC/Inep.

3.3.5.2 Matrícula na educação superior, segundo a dependência administrativa, no município de Itapetinga, no estado da Bahia – 2007-2010

Ano	Total	Matrícula			
		Federal	Estadual	Municipal	Privada
2007	1.023	-	1.023	-	-
2008	954	-	954	-	-
2009	1.207	-	1.108	-	99
2010	1.789	-	1.168	-	621

Fonte: MEC/Inep.

Nota: A partir de 2008 inclui os cursos de graduação à distância.

3.3.5.3 Concluintes da educação superior, segundo a dependência administrativa, no município de Itapetinga, no estado da Bahia – 2007-2010

Ano	Total	Concluintes			
		Federal	Estadual	Municipal	Privada
2007	147	-	147	-	-
2008	155	-	155	-	-
2009	84	-	84	-	-
2010	282	-	147	-	135

Fonte: MEC/Inep.

Nota: A partir de 2008 inclui os cursos de graduação à distância.

3.3.5.4 Matrícula e concluintes por áreas e cursos, no município de Itapetinga, no estado da Bahia – 2007-2010

Áreas e cursos	Matrícula				Concluintes			
	2007	2008	2009	2010	2007	2008	2009	2010
Agricultura e veterinária - zootecnia	253	216	227	217	50	18	25	35
Ciências, matemática e computação - análise e desenvolvimento de sistemas (tecnólogo)	-	-	-	55	-	-	-	1
Ciências, matemática e computação - biologia	-	-	93	30	-	-	3	-
Ciências, matemática e computação - química	-	-	64	16	-	-	-	-
Ciências sociais, negócios e direito - administração	-	-	-	166	-	-	-	22
Ciências sociais, negócios e direito - ciências contábeis	-	-	-	56	-	-	-	2
Ciências sociais, negócios e direito - gestão de pessoal / recursos humanos	-	-	-	1	-	-	-	-
Educação - educação a distância	-	-	102	-	-	-	-	-
Educação - formação de professor de biologia	39	69	54	134	-	-	-	11
Educação - formação de professor de física	-	-	-	29	-	-	-	-
Educação - formação de professor de história	-	-	49	67	-	-	-	17
Educação - formação de professor de educação infantil e séries iniciais do ensino fundamental	91	91	-	-	-	91	-	-
Educação - formação de professor de língua/literatura vernácula (português)	-	-	-	101	-	-	-	28
Educação - formação de professor de matemática	-	-	27	22	-	-	-	21
Educação - formação de professor de química	69	62	-	70	14	-	-	10
Educação - pedagogia	274	233	285	377	51	34	37	83
Engenharia, produção e construção - engenharia ambiental	102	123	144	142	-	-	15	17
Engenharia, produção e construção - engenharia de alimentos	195	160	162	172	32	12	4	12
Saúde e bem estar social - serviço social	-	-	-	126	-	-	-	23
Serviços - gestão ambiental	-	-	-	8	-	-	-	-

Fonte: MEC/Inep.

Nota: A partir de 2008 inclui os cursos de graduação à distância.



3.4 Saúde

3.4.1 Hospitais conveniados com o SUS, segundo a esfera administrativa e leitos, no município de Itapetinga, no estado da Bahia – 2008-2011

Ano	Hospitais Segundo Esfera Administrativa					Leitos	
	Total	Federal	Estadual	Municipal	Privada	Existentes	SUS
2008	3	-	-	-	3	219	199
2009	4	-	-	-	4	219	199
2010	4	-	-	-	4	219	199
2011	5	-	-	-	5	243	199

Fontes: Datasus-CNES, Sesab/Suvisa/DIS.

3.4.2 Servidores estaduais da área de saúde, segundo o tipo de ocupação, no município de Itapetinga, no estado da Bahia – 2007-2010

Tipo de Ocupação	2007	2008	2009	2010
Total	87	86	84	77
Agente serviços de saúde	3	4	4	4
Assistente social	4	3	3	3
Atendente de enfermagem	8	8	7	7
Atendente rural	3	3	3	1
Auxiliar de enfermagem	13	12	11	11
Auxiliar serviços de saúde/Atendente rural	-	-	-	1
Enfermeiro	4	4	4	5
Farmacêutico	5	6	6	5
Fisioterapeuta	1	1	1	1
Médico	18	19	19	15
Nutricionista	-	-	-	-
Odontólogo	7	7	7	6
Técnico em patologia clínica	6	6	6	5
Técnico em radiologia	-	-	-	-
Outras ocupações	15	13	13	13

Fonte: Sesab.

3.4.3 Óbitos, por grupo de causas, no município de Itapetinga, no estado da Bahia – 2007-2010

Grupo de Causas	2007	2008	2009	2010
Total	399	419	411	423
Algumas afecções originadas no período perinatal	21	17	18	21
Algumas doenças infecciosas e parasitárias	13	23	14	16
Causas externas de morbidade e mortalidade	57	57	61	55
Doenças da pele e tecido subcutâneo	1	2	-	-
Doenças do aparelho circulatório	94	86	77	82
Doenças do aparelho digestivo	22	17	25	21
Doenças do aparelho geniturinário	2	6	5	6
Doenças do aparelho respiratório	26	26	48	34
Doenças do olho e anexos	-	-	-	-
Doenças do ouvido e da apófise mastóide	-	-	-	-
Doenças do sangue e dos órgãos hematopoéticos e alguns transtornos imunitários	3	3	1	-
Doenças do sistema nervoso	2	1	1	2
Doenças do sistema osteomuscular e do tecido conjuntivo	2	1	2	1
Doenças endócrinas, nutricionais e metabólicas	21	34	17	17
Gravidez, parto e puerpério	-	-	-	1
Malformações congênicas, deformidades e anomalias cromossômicas	1	2	2	3
Neoplasias (tumores)	38	33	32	49
Sintomas, sinais e achados anormais de exames clínicos e de laboratório não classificados em outro item (causas mal definidas)	91	108	107	111
Transtornos mentais e comportamentais	5	3	1	4

Fontes: Sesab/Suvisa/DIS, MS-SIM.

3.4.4 Óbitos, por faixa etária, no município de Itapetinga, no estado da Bahia – 2007-2010

Ano	Faixa Etária						
	Total	< 1 Ano	1 a 4	5 a 14	15 a 49	≥ 50 anos	Idade Ignorada
2007	399	28	3	7	95	266	-
2008	419	24	3	8	89	295	-
2009	411	27	3	4	94	283	-
2010	423	25	8	6	87	297	-

Fontes: Sesab/Suvisa/DIS, MS-SIM.



3.4.5 Casos de algumas doenças transmissíveis, de notificação obrigatória, independentes de confirmação, no município de Itapetinga, no estado da Bahia – 2007-2010

Doenças Transmissíveis	2007	2008	2009	2010
Total	80	373	1.188	131
Chagas aguda	-	-	-	1
Cólera	-	-	-	-
Coqueluche	-	-	-	-
Dengue	23	322	1.113	50
Difteria	-	-	-	-
Doenças exantemáticas ⁽¹⁾	-	1
Esquistossomose ⁽²⁾	-	-
Febre amarela	-	-	-	1
Febre tifóide	1	-	1	-
Hanseníase ⁽³⁾	6	8	17	15
Hepatite viral	12	5	7	11
Leishmaniose tegumentar ⁽³⁾	-	2	1	2
Leishmaniose visceral	-	-	-	-
Leptospirose	-	-	-	1
Malária	-	1	-	-
Meningites	5	10	7	11
Paralisia flácida	-	-	-	-
Tétano acidental	-	-	-	-
Tétano neonatal	-	-	-	-
Tuberculose extra-pulmonar	1	-	2	4
Tuberculose pulmonar	32	25	40	34

Fontes: Sesab/Suvisa/DIS, MS-Sinan.

Nota: Para 2006, dados processados em 31-03-2009; para 2007, em 02-04-2009; para 2008, em 20-11-2009 e para 2009, em 06-08-2010.

(1) Casos suspeitos de sarampo e rubéola sem confirmação.

(2) Casos confirmados.

(3) Casos notificados em área não endêmica.

3.4.6 Casos de algumas doenças sexualmente transmissíveis, de notificação obrigatória, independentes de confirmação, no município de Itapetinga, no estado da Bahia – 2007-2010

Ano	Aids ⁽¹⁾	Condiloma Acuminado	Herpes Genital	Sífilis		
				Congênita	Em Adulto	Gestante
2007	4	-	-	3	2	-
2008	4	-	-	-	1	-
2009	-	-	-	1	1	-
2010	14	31	4	-	4	4

Fontes: Sesab/Suvisa/DIS, MS-Sinan.

Nota: Para 2006, dados processados em 31-03-2009; para 2007, em 02-04-2009; para 2008, em 20-11-2009 e para 2009, em 06-08-2010.

(1) Casos confirmados.

3.5 Índice de Desenvolvimento Social

3.5.1 Índice de Desenvolvimento Social, segundo seus componentes, no município de Itapetinga, no estado da Bahia – 2002, 2004, 2006

Ano	INS	Classificação ⁽¹⁾	INE	Classificação ⁽¹⁾	ISB	Classificação ⁽¹⁾	IRMCH	Classificação ⁽¹⁾	IDS	Classificação ⁽¹⁾
2002	5.054,10	47º	5.096,81	24º	5.178,85	13º	5.190,24	19º	5.129,69	15º
2004	5.072,89	25º	5.063,86	56º	5.159,09	20º	5.190,24	19º	5.121,23	17º
2006	5.052,03	54º	5.038,01	102º	5.137,26	27º	5.190,24	19º	5.104,00	19º

Fonte: SEI.

Notas: INS – Índice do Nível de Saúde.

INE – Índice do Nível de Educação.

ISB – Índice dos Serviços Básicos.

IRMCH – Índice de Renda Média dos Chefes de Família.

IDS – Índice de Desenvolvimento Social.

(1) Posição em relação aos demais municípios do Estado.

3.5.2 Situação do Programa Bolsa Família no município de Itapetinga, no estado da Bahia – 2010/2012

Dados Gerais	Quantidade	Período
População total do município	68.273	2010
Total de famílias cadastradas ⁽¹⁾	15.073	04/2012
Número de famílias beneficiárias do Programa Bolsa Família	7.306	06/2012

Fonte: MDS.

(1) O total de famílias cadastradas poderá, conforme a legislação do CadÚnico, incluir famílias que tenham renda familiar per capita maior que meio salário mínimo. Isso explica a possível diferença de valores entre o total de famílias cadastradas.

4 Transporte

4.1 Veículos registrados, por tipo, no município de Itapetinga, no estado da Bahia – 2008-2011

Ano	Automóvel	Caminhão	Camioneta	Micro-ônibus	Moto	Ônibus	Outros
2008	4.059	484	1.193	38	4.008	89	312
2009	4.526	497	1.324	45	4.736	102	391
2010	5.102	544	1.460	52	5.841	156	558
2011	5.593	563	1.642	49	6.527	170	676

Fonte: Detran.

5 Serviços Básicos

5.1 Energia Elétrica

5.1.1 Consumidores de energia elétrica, por classe, no município de Itapetinga, no estado da Bahia – 2008-2011

Ano	Residencial	Industrial	Comercial	Rural	Serviços e Poderes Públicos	Outros ⁽¹⁾	Total
2008	18.335	80	1.384	399	284	6	20.488
2009	19.587	87	1.556	403	299	5	21.937
2010	20.485	101	1.616	410	302	5	22.919
2011	22.002	111	1.632	416	314	5	24.480

Fonte: Coelba.

(1) Consumidores próprios dos sistemas Coelba.



5.1.2 Consumo de energia elétrica, por classe, no município de Itapetinga, no estado da Bahia – 2008-2011 (KWh)

Ano	Residencial	Industrial	Comercial	Rural	Serviços e Poderes Públicos	Outros ⁽¹⁾	Total
2008	21.022.061	60.313.923	7.267.055	1.905.243	7.869.455	89.257	98.466.994
2009	24.090.138	74.812.154	8.092.646	1.949.699	8.874.776	114.549	117.933.962
2010	26.484.187	86.123.511	8.553.842	2.202.727	9.312.092	97.352	132.773.711
2011	27.748.184	74.005.945	8.559.156	2.242.879	9.784.805	91.356	122.432.325

Fonte: Coelba.

(1) Consumo próprio dos sistemas Coelba.

5.2 Abastecimento d'Água

5.2.1 Ligações, economias e volume de água faturado no município de Itapetinga, no estado da Bahia 2007-2010

Ano	Ligações	Economias	Volume (m³)
2007	-	-	-
2008	-	-	-
2009	-	-	-
2010	-	-	-

Fonte: Embasa.

5.3 Correios

5.3.1 Agências de correios e unidades operacionais de atendimento no município de Itapetinga, no estado da Bahia – 2007-2010

Ano	Total	Agência de Correio	Agência de Correio Comunitária	Agência de Correio Franqueada	Caixa de Coleta	Posto de Venda de Selo	Outros
2007	6	1	1	1	2	-	1
2008	5	1	1	1	2	-	-
2009	6	1	2	1	2	-	-
2010	5	1	2	-	2	-	-

Fonte: EBCT.

5.4 Bancos

5.4.1 Distribuição de agências bancárias no município de Itapetinga, no estado da Bahia – 2007-2010

Ano	Natureza Administrativa	
	Federal	Particular
2007	3	1
2008	3	1
2009	3	1
2010	3	1

Fonte: Banco Central.

6 Informações Econômicas

6.1 Agropecuária

6.1.1 Produção, área colhida e rendimento médio dos principais produtos agrícolas no município de Itapetinga, no estado da Bahia – 2007-2010

Produtos	2007			2008			2009			2010		
	Produção (t)	Área Colhida (ha)	Rendimento Médio (kg/ha)	Produção (t)	Área Colhida (ha)	Rendimento Médio (kg/ha)	Produção (t)	Área Colhida (ha)	Rendimento Médio (kg/ha)	Produção (t)	Área Colhida (ha)	Rendimento Médio (kg/ha)
Banana	30	5	6.000	35	5	7.000	40	5	8.000	40	5	8.000
Cacau (em amêndoa)	3	10	300	3	10	300	3	10	300	3	10	300
Cana-de-açúcar	1.222	26	47.000	1.316	28	47.000	1.344	28	48.000	1.350	30	45.000
Feijão (em grão)	22	28	786	18	30	600	18	30	600	18	30	600
Mandioca	108	9	12.000	120	10	12.000	120	10	12.000	120	10	12.000
Milho (em grão)	13	10	1.300	12	10	1.200	9	10	900	10	10	1.000

Fonte: IBGE-PPM.

6.1.2 Efetivo dos principais rebanhos no município de Itapetinga, no estado da Bahia – 2007-2010

Tipo de Rebanho	Efetivo (cabeças)			
	2007	2008	2009	2010
Asininos	148	160	158	164
Bovinos	148.508	143.151	134.826	126.066
Bubalinos	250	271	292	255
Caprinos	308	335	359	362
Equinos	1.684	1.766	1.897	1.926
Galinhas	2.378	2.296	2.485	2.685
Galos, frangas, frangos e pintos	3.161	3.410	3.678	3.861
Muare	1.266	1.358	1.387	1.268
Ovinos	2.728	2.871	3.261	3.569
Suínos	486	521	559	592

Fonte: IBGE-PPM.

6.1.3 Produção dos principais produtos de origem animal no município de Itapetinga, no estado da Bahia 2007-2010

Produto	2007	2008	2009	2010
Leite (mil litros)	4.241	3.816	3.163	3.298
Ovos de galinha (mil dúzias)	20	13	14	14

Fonte: IBGE-PPM.

6.1.4 Financiamentos concedidos a produtores e cooperativas, por atividade e finalidade, no município de Itapetinga, no estado da Bahia – 2008-2011

Ano/Atividade	Custeio		Investimento		Comercialização		Total	
	Contrato	Valor (R\$ 1,00)	Contrato	Valor (R\$ 1,00)	Contrato	Valor (R\$1,00)	Contrato	Valor (R\$ 1,00)
2008								
Agrícola	2	285.245,86	15	289.479,85	-	0,00	17	574.725,71
Pecuária	36	3.156.870,49	62	4.085.726,77	-	0,00	98	7.242.597,26
2009								
Agrícola	2	101.616,40	6	151.404,00	-	0,00	8	253.020,40
Pecuária	36	3.036.192,52	47	4.235.971,52	2	1.372.491,00	85	8.644.655,04
2010								
Agrícola	-	0,00	5	143.600,00	-	0,00	5	143.600,00
Pecuária	39	4.217.080,72	51	8.553.406,76	-	0,00	90	12.770.487,48
2011								
Agrícola	-	0,00	2	50.000,00	-	0,00	2	50.000,00
Pecuária	48	4.475.221,95	79	9.586.974,23	-	0,00	127	14.062.196,18

Fonte: Banco Central.

6.2 PIB Municipal

6.2.1 Valor Adicionado, PIB e PIB per capita a preços correntes no município de Itapetinga, no estado da Bahia – 2006-2009

Ano	Valor Adicionado (R\$ milhões)			Valor Adicionado APU ⁽²⁾ (R\$ milhões)	Impostos Sobre Produtos (R\$ milhões)	PIB (R\$ milhões)	PIB Per Capita (R\$ 1,00)
	Agropecuária	Indústria	Serviços ⁽¹⁾				
2006	11,20	131,05	184,79	62,29	52,60	379,63	6.201,92
2007	12,58	159,98	225,82	68,34	81,50	479,88	7.597,30
2008	15,22	213,19	277,59	78,24	93,62	599,62	9.098,37
2009 ⁽³⁾	16,35	245,19	311,44	99,53	85,21	658,19	9.873,13

Fontes: SEI, IBGE.

(1) Inclui APU.

(2) Administração Pública (atividades governamentais).

(3) Dados sujeitos a retificações.

6.3 Finanças Públicas

6.3.1 Arrecadação municipal, estadual e transferências constitucionais no município de Itapetinga, no estado da Bahia – 2007-2010

(R\$1,00)

Ano	Municipal ⁽¹⁾			Estadual				Transferências	
	IPTU	ISS	Total	ICMS	IPVA	ITD	Total	Estado	União
2007	545.057,86	1.335.298,31	1.880.356,17	10.917.244,40	1.664.791,83	192.959,17	12.774.995,40	8.379.976,99	13.097.670,97
2008	495.836,74	1.622.390,72	2.118.227,46	15.168.256,87	2.080.500,76	221.406,97	17.470.164,60	10.710.735,82	15.905.490,64
2009	563.000,61	1.456.575,39	2.019.576,00	17.045.581,85	2.388.637,98	540.549,49	19.974.769,32	13.909.900,04	14.861.276,87
2010	608.699,41	2.111.784,35	2.720.483,76	22.026.685,80	2.563.779,69	450.963,42	25.041.428,91	19.969.082,04	15.948.574,55

Fontes: STN, Sefaz-BA.

(1) Dados do Finanças do Brasil-Finbra.

6.4 Índice de Desenvolvimento Econômico

6.4.1 Índice de Desenvolvimento Econômico, segundo seus componentes, no município de Itapetinga, no estado da Bahia – 2002, 2004, 2006

Ano	INF	Classificação ⁽¹⁾	IQM	Classificação ⁽¹⁾	IPM	Classificação ⁽¹⁾	IDE	Classificação ⁽¹⁾
2002	5.018,46	24º	5.022,37	16º	5.016,02	25º	5.018,95	24º
2004	5.021,24	21º	5.022,32	19º	5.015,37	25º	5.019,64	24º
2006	5.096,55	30º	5.122,40	13º	5.011,01	26º	5.076,43	20º

Fonte: SEL.

Notas: INF – Índice de Infraestrutura.

IQM – Índice de Qualificação da Mão de Obra.

IPM – Índice do Produto Municipal.

IDE – Índice de Desenvolvimento Econômico.

(1) Posição em relação aos demais municípios do Estado.

7 Justiça Eleitoral

7.1 Eleitorado e abstenção nas eleições no município de Itapetinga, no estado da Bahia – 2010

Especificação	Dados Gerais
Eleitorado	40.329
Abstenção - 1º turno %	15,67
Abstenção - 2º turno %	18,71

Fonte: TSE.

7.2 Resultado das eleições para presidente e governador no município de Itapetinga, no estado da Bahia – 2010

Cargos/Partidos	Votos		Situação
	Nominais	% Votos Válidos	
Presidente - 2º turno			
PT	15.558	49,89	Eleito
PSDB	15.626	50,11	Não eleito
Governador - 1º turno			
PT	10.982	36,85	Eleito
DEM	11.572	38,83	Não eleito
Outros	7.251	24,33	Não eleito

Fonte: TSE.

7.3 Resultado das eleições para prefeito no município de Itapetinga, no estado da Bahia – 2008

Cargo/Partidos	Votos		Situação
	Nominais	% Votos Válidos	
Prefeito - 1º turno			
PT	18.429	57,53	Eleito
PMDB	12.041	37,59	Não eleito
DEM	1.068	3,33	Não eleito
PV	461	1,44	Não eleito
PT do B	32	0,10	Não eleito

Fonte: TSE.

Itarantim



Foto: Lourival Custódio



ITARANTIM
TERRITÓRIO DE IDENTIDADE
MÉDIO SUDOESTE DA BAHIA

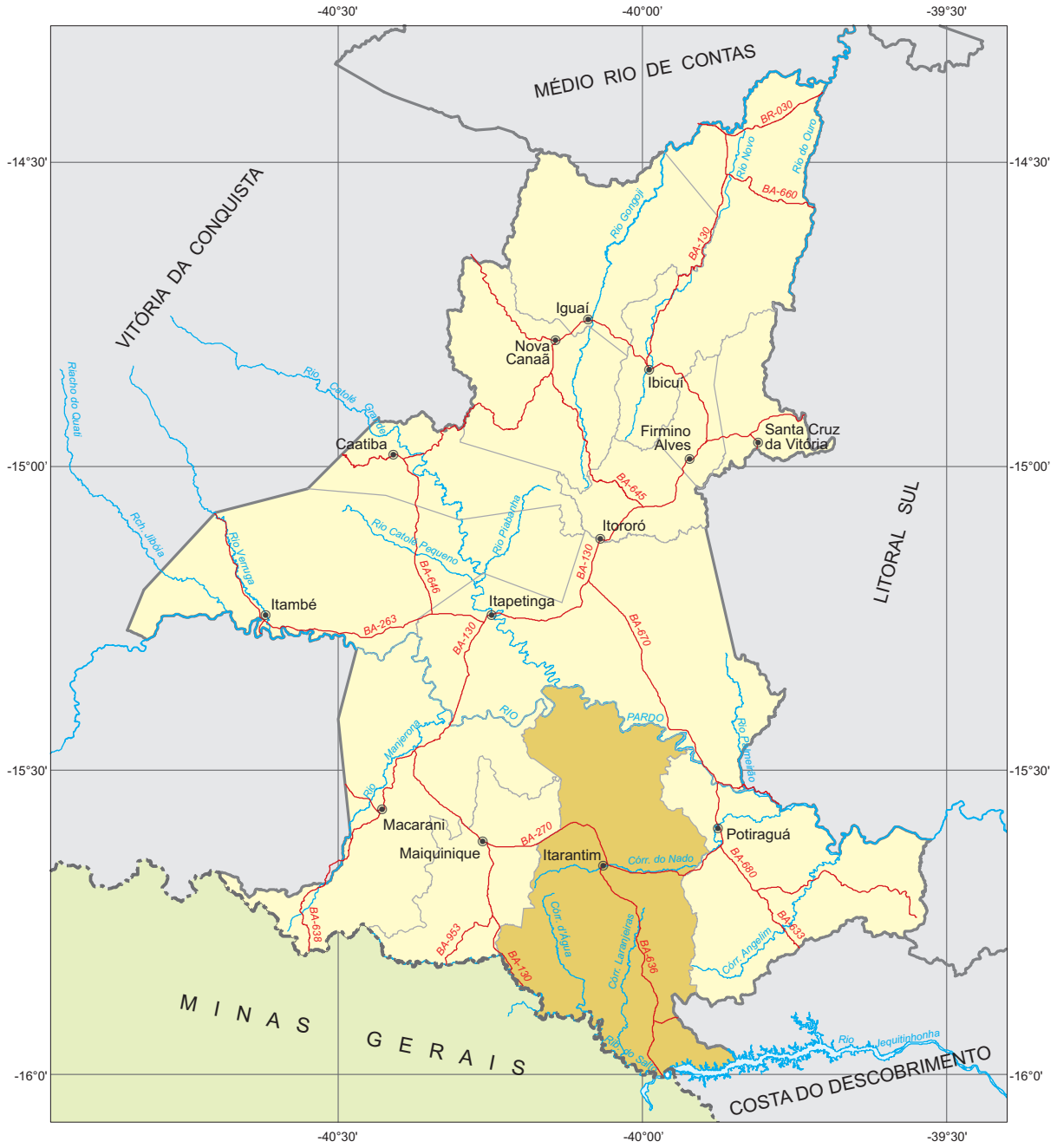

Fonte: Bahia (2012a), Bahia (2012b), SEI (2010).



 Município em destaque

ESCALA: 1:1.200.000





1 Informações Gerais

1.1 Regionalização

Mesorregião Geográfica: Centro Sul Baiano

Microrregião Geográfica: 29. Itapetinga

Região Econômica: 08. Sudoeste

Região Administrativa: 14. Itapetinga

Eixo de Desenvolvimento: Planalto Sudoeste

Território de Identidade: 08. Médio Sudoeste da Bahia

Incluído na Região Semiárida

1.2 Legislação Político/Administrativa

Lei de Criação: nº 1.400 de 01/04/1961. Publicada no DOE de 07/04/1961

Lei Vigente: nº 12.565 de 10/01/2012. Publicada no DOE de 11/01/2012b

Outras Leis de Referência: Itapebi nº 12.630 de 07/01/2013. Publicada no DOE de 08/01/2013; e Itagimirim nº 12.630 de 07/01/2013. Publicada no DOE de 08/01/2013

Município de Origem: Macarani

Distritos: Itarantim (sede) e Ribeirão do Salto

Limites Intermunicipais: Itapebi, Itagimirim, Itapetinga, Macarani, Maiquinique e Potiraguá

Limites Interestaduais: Minas Gerais

2 Informações Geográficas

2.1 Indicadores Geográficos

2.1.1 Área, coordenadas geográficas, altitude e distância da capital

Área (Km ²)	Coordenadas geográficas		Altitude (m)	Distância da Capital (Km)
	Latitude Sul	Longitude Oeste		
1.805,1	-15°39'35"	40°03'56"	259	641

Fontes: IBGE (2010), Derba (2007).

2.2 Recursos Naturais

2.2.1 Clima

Tipo Climático: **Subúmido a Seco**

Temperatura média anual (°C): **22,3**

Período chuvoso: **outubro a março**

Pluviosidade anual (mm): **814,7**

2.2.2 Solo

Luvissolos, Chernossolos, Latossolos e Alissolos

2.2.3 Vegetação

Floresta Estacional Decidual e Floresta Estacional Semidecidual

2.2.4 Geomorfologia

Depressão de Itabuna-Itapetinga

2.2.5 Geologia

Gnaisses, Granitóides, Quartzo-Feldspático e Sienitos

2.2.6 Ocorrências minerais

Rocha ornamental e Pedra para construção

2.2.7 Hidrografia

Bacia hidrográfica: **Bacia do Rio Pardo e Bacia do Rio Jequitinhonha**

Rio(s) principal(is): **Rio Pardo, Rio Jequitinhonha, Rio Maiquinique, Córrego do Meio e Córrego Pau Sangue**

Áreas irrigadas: -

Espelhos d'água: -

2.3 Área Especial

2.3.1 Unidades de conservação -

2.3.2 Projetos de assentamento de reforma agrária -

2.3.3 Projetos cédula da terra -

2.3.4 Projetos crédito fundiário e combate à pobreza rural -



3 Características Demográficas e Sociais

3.1 Demografia

3.1.1 População, área e densidade demográfica do município de Itarantim, no estado da Bahia – 2000/2010

Ano	População	Área (km ²)	Densidade Demográfica (hab/km ²)
2000	16.923	1.783,75	9,49
2010	18.539	1.805,10	10,27

Fonte: IBGE-Censo Demográfico.

3.1.2 População, por situação de domicílio, no município de Itarantim, no estado da Bahia – 2010

Situação de Domicílio	População
Total	18.539
Urbana	15.302
Rural	3.237

Fonte: IBGE-Censo Demográfico.

3.1.3 População, por sexo, no município de Itarantim, no estado da Bahia – 2010

Sexo	População
Total	18.539
Homens	9.523
Mulheres	9.016

Fonte: IBGE-Censo Demográfico.

3.1.4 Domicílios, por espécie, no município de Itarantim, no estado da Bahia – 2010

Espécie	Quantidade
Total geral	6.484
Particulares	6.476
Ocupados	5.336
Não ocupados	1.140
Fechado	-
Uso ocasional	520
Vago	620
Coletivos	8
Com morador	5
Sem morador	3

Fonte: IBGE-Censo Demográfico.

3.2 Pessoal Ocupado

3.2.1 Pessoal ocupado no mercado formal de trabalho, por setor de atividade econômica, no município de Itarantim, no estado da Bahia – 2007-2010

Setor de Atividade	2007	2008	2009	2010
Extrativa mineral	8	10	4	30
Indústria de transformação	359	376	447	495
Serviços industriais de utilidade pública	-	-	-	-
Construção civil	-	2	2	3
Comércio	134	135	139	187
Serviços	48	35	43	63
Administração pública	801	699	834	825
Agropecuária, extrativa vegetal, caça e pesca	248	261	261	298

Fonte: Ministério do Trabalho-RAIS.

3.2.2 Grau de instrução do pessoal ocupado no mercado formal de trabalho, no município de Itarantim, no estado da Bahia – 2007-2010

Grau de Instrução	2007	2008	2009	2010
Analfabeto	85	69	55	55
Até o 5º ano incompleto do ensino fundamental	231	233	240	275
5º ano completo do ensino fundamental	143	131	141	142
Do 6º ao 9º ano incompleto do ensino fundamental	194	196	251	281
Ensino fundamental completo	149	156	162	187
Ensino médio incompleto	147	141	153	178
Ensino médio completo	567	520	605	671
Educação superior incompleta	24	21	23	23
Educação superior completa	56	50	99	88
Mestrado completo	2	1	1	1
Doutorado completo	-	-	-	-

Fonte: Ministério do Trabalho-RAIS.

3.3 Educação

3.3.1 Educação infantil

3.3.1.1 Estabelecimentos com educação infantil, por localização e dependência administrativa, no município de Itarantim, no estado da Bahia – 2007-2010

Ano	Estabelecimentos								
	Total	Urbana				Rural			
		Federal	Estadual	Municipal	Privada	Federal	Estadual	Municipal	Privada
2007	23	-	-	6	2	-	-	15	-
2008	16	-	-	5	2	-	-	9	-
2009	20	-	-	6	2	-	-	12	-
2010	21	-	-	7	2	-	-	12	-

Fontes: SEC, MEC/Inep.



3.3.1.2 Matrícula inicial na educação infantil, por localização e dependência administrativa, no município de Itarantim, no estado da Bahia – 2007-2010

Ano	Matrícula Inicial								
	Total	Urbana				Rural			
		Federal	Estadual	Municipal	Privada	Federal	Estadual	Municipal	Privada
2007	980	-	-	880	47	-	-	53	-
2008	885	-	-	812	43	-	-	30	-
2009	735	-	-	658	50	-	-	27	-
2010	754	-	-	677	52	-	-	25	-

Fontes: SEC, MEC/Inep.

Nota: O mesmo aluno pode ter mais de uma matrícula.

3.3.1.3 Funções docentes na educação infantil, por localização e dependência administrativa, no município de Itarantim, no estado da Bahia – 2007-2010

Ano	Funções Docentes								
	Total	Urbana				Rural			
		Federal	Estadual	Municipal	Privada	Federal	Estadual	Municipal	Privada
2007	51	-	-	31	5	-	-	15	-
2008	39	-	-	25	5	-	-	9	-
2009	32	-	-	28	4	-	-	-	-
2010	34	-	-	29	5	-	-	-	-

Fontes: SEC, MEC/Inep.

Nota: Em função docente está contabilizada a atuação do professor em cada etapa de ensino, que pode ocorrer em mais de uma unidade escolar, em mais de uma dependência administrativa e em mais de uma localização ou município.

3.3.2 Ensino fundamental

3.3.2.1 Estabelecimentos com ensino fundamental, por localização e dependência administrativa, no município de Itarantim, no estado da Bahia – 2007-2010

Ano	Estabelecimentos								
	Total	Urbana				Rural			
		Federal	Estadual	Municipal	Privada	Federal	Estadual	Municipal	Privada
2007	34	-	2	10	2	-	-	20	-
2008	30	-	1	10	2	-	-	17	-
2009	30	-	1	11	2	-	-	16	-
2010	30	-	1	11	2	-	-	16	-

Fontes: SEC, MEC/Inep.

3.3.2.2 Matrícula inicial no ensino fundamental, por localização e dependência administrativa, no município de Itarantim, no estado da Bahia – 2007-2010

Ano	Matrícula Inicial								
	Total	Urbana				Rural			
		Federal	Estadual	Municipal	Privada	Federal	Estadual	Municipal	Privada
2007	3.890	-	318	3.097	153	-	-	322	-
2008	3.796	-	171	3.242	127	-	-	256	-
2009	3.913	-	139	3.382	168	-	-	224	-
2010	3.772	-	124	3.301	181	-	-	166	-

Fontes: SEC, MEC/Inep.

Nota: O mesmo aluno pode ter mais de uma matrícula.

3.3.2.3 Funções docentes no ensino fundamental, por localização e dependência administrativa, no município de Itarantim, no estado da Bahia – 2007-2010

Ano	Funções Docentes								
	Total	Urbana				Rural			
		Federal	Estadual	Municipal	Privada	Federal	Estadual	Municipal	Privada
2007	186	-	10	136	17	-	-	23	-
2008	175	-	8	131	15	-	-	21	-
2009	185	-	11	135	20	-	-	19	-
2010	190	-	12	138	21	-	-	19	-

Fontes: SEC, MEC/Inep.

Nota: Em função docente está contabilizada a atuação do professor em cada etapa de ensino, que pode ocorrer em mais de uma unidade escolar, em mais de uma dependência administrativa e em mais de uma localização ou município.

3.3.3 Ensino médio

3.3.3.1 Estabelecimentos com ensino médio, por localização e dependência administrativa, no município de Itarantim, no estado da Bahia – 2007-2010

Ano	Estabelecimentos								
	Total	Urbana				Rural			
		Federal	Estadual	Municipal	Privada	Federal	Estadual	Municipal	Privada
2007	1	-	1	-	-	-	-	-	-
2008	1	-	1	-	-	-	-	-	-
2009	2	-	1	-	1	-	-	-	-
2010	2	-	1	-	1	-	-	-	-

Fontes: SEC, MEC/Inep.

3.3.3.2 Matrícula inicial no ensino médio, por localização e dependência administrativa, no município de Itarantim, no estado da Bahia – 2007-2010

Ano	Matrícula Inicial								
	Total	Urbana				Rural			
		Federal	Estadual	Municipal	Privada	Federal	Estadual	Municipal	Privada
2007	870	-	870	-	-	-	-	-	-
2008	733	-	733	-	-	-	-	-	-
2009	667	-	655	-	12	-	-	-	-
2010	657	-	639	-	18	-	-	-	-

Fontes: SEC, MEC/Inep.

Nota: O mesmo aluno pode ter mais de uma matrícula.

3.3.3.3 Funções docentes no ensino médio, por localização e dependência administrativa, no município de Itarantim, no estado da Bahia – 2007-2010

Ano	Funções Docentes								
	Total	Urbana				Rural			
		Federal	Estadual	Municipal	Privada	Federal	Estadual	Municipal	Privada
2007	19	-	19	-	-	-	-	-	-
2008	28	-	28	-	-	-	-	-	-
2009	31	-	21	-	10	-	-	-	-
2010	37	-	27	-	10	-	-	-	-

Fontes: SEC, MEC/Inep.

Nota: Em função docente está contabilizada a atuação do professor em cada etapa de ensino, que pode ocorrer em mais de uma unidade escolar, em mais de uma dependência administrativa e em mais de uma localização ou município.



3.3.4 Educação de jovens e adultos

3.3.4.1 Estabelecimentos com educação de jovens e adultos, por localização e dependência administrativa, no município de Itarantim, no estado da Bahia – 2007-2010

Ano	Estabelecimentos								
	Total	Urbana				Rural			
		Federal	Estadual	Municipal	Privada	Federal	Estadual	Municipal	Privada
2007	1	-	-	1	-	-	-	-	-
2008	-	-	-	-	-	-	-	-	-
2009	-	-	-	-	-	-	-	-	-
2010	-	-	-	-	-	-	-	-	-

Fontes: SEC, MEC/Inep.

3.3.4.2 Matrícula inicial na educação de jovens e adultos, por localização e dependência administrativa, no município de Itarantim, no estado da Bahia – 2007-2010

Ano	Matrícula Inicial								
	Total	Urbana				Rural			
		Federal	Estadual	Municipal	Privada	Federal	Estadual	Municipal	Privada
2007	24	-	-	24	-	-	-	-	-
2008	-	-	-	-	-	-	-	-	-
2009	-	-	-	-	-	-	-	-	-
2010	-	-	-	-	-	-	-	-	-

Fontes: SEC, MEC/Inep.

Nota: O mesmo aluno pode ter mais de uma matrícula.

3.3.4.3 Funções docentes na educação de jovens e adultos, por localização e dependência administrativa, no município de Itarantim, no estado da Bahia – 2007-2010

Ano	Funções Docentes								
	Total	Urbana				Rural			
		Federal	Estadual	Municipal	Privada	Federal	Estadual	Municipal	Privada
2007	1	-	-	1	-	-	-	-	-
2008	-	-	-	-	-	-	-	-	-
2009	-	-	-	-	-	-	-	-	-
2010	-	-	-	-	-	-	-	-	-

Fontes: SEC, MEC/Inep.

Nota: Em função docente está contabilizada a atuação do professor em cada etapa de ensino, que pode ocorrer em mais de uma unidade escolar, em mais de uma dependência administrativa e em mais de uma localização ou município.

3.3.5 Educação Superior

3.3.5.1 Instituições de educação superior, segundo a dependência administrativa, no município de Itarantim, no estado da Bahia – 2007-2010

Ano	Total	Instituições			
		Federal	Estadual	Municipal	Privada
2007	1	-	1	-	-
2008	1	-	1	-	-
2009	-	-	-	-	-
2010	1	-	-	-	1

Fonte: MEC/Inep.

3.3.5.2 Matrícula na educação superior, segundo a dependência administrativa, no município de Itarantim, no estado da Bahia – 2007-2010

Ano	Total	Matrícula			
		Federal	Estadual	Municipal	Privada
2007	87	-	87	-	-
2008	87	-	87	-	-
2009	-	-	-	-	-
2010	-	-	-	-	-

Fonte: MEC/Inep.

Nota: A partir de 2008 inclui os cursos de graduação à distância.

3.3.5.3 Concluintes da educação superior, segundo a dependência administrativa, no município de Itarantim, no estado da Bahia – 2007-2010

Ano	Total	Concluintes			
		Federal	Estadual	Municipal	Privada
2007	-	-	-	-	-
2008	-	-	-	-	-
2009	-	-	-	-	-
2010	-	-	-	-	-

Fonte: MEC/Inep.

Nota: A partir de 2008 inclui os cursos de graduação à distância.

3.3.5.4 Matrícula e concluintes por áreas e cursos, no município de Itarantim, no estado da Bahia – 2007-2010

Áreas e cursos	Matrícula				Concluintes			
	2007	2008	2009	2010	2007	2008	2009	2010
Educação - pedagogia	87	87	-	-	-	-	-	-
Edcação - formação de professor de biologia	-	-	-	-	-	-	-	-

Fonte: MEC/Inep.

Nota: A partir de 2008 inclui os cursos de graduação à distância.

3.4 Saúde

3.4.1 Hospitais conveniados com o SUS, segundo a esfera administrativa e leitos, no município de Itarantim, no estado da Bahia – 2008-2011

Ano	Hospitais Segundo Esfera Administrativa					Leitos	
	Total	Federal	Estadual	Municipal	Privada	Existentes	SUS
2008	1	-	-	1	-	30	30
2009	1	-	-	1	-	30	30
2010	1	-	-	1	-	30	30
2011	1	-	-	1	-	30	30

Fontes: Datasus-CNES, Sesab/Suvisa/DIS.



3.4.2 Servidores estaduais da área de saúde, segundo o tipo de ocupação, no município de Itarantim, no estado da Bahia – 2007-2010

Tipo de Ocupação	2007	2008	2009	2010
Total	5	5	5	5
Agente serviços de saúde	-	-	-	-
Assistente social	-	-	-	-
Atendente de enfermagem	-	-	-	2
Atendente rural	-	-	-	-
Auxiliar de enfermagem	2	2	2	1
Auxiliar serviços de saúde/Atendente rural	-	-	-	-
Enfermeiro	1	1	1	-
Farmacêutico	-	-	-	-
Fisioterapeuta	-	-	-	-
Médico	1	1	1	-
Nutricionista	-	-	-	-
Odontólogo	-	-	-	1
Técnico em patologia clínica	1	1	1	1
Técnico em radiologia	-	-	-	-
Outras ocupações	-	-	-	-

Fonte: Sesab.

3.4.3 Óbitos, por grupo de causas, no município de Itarantim, no estado da Bahia – 2007-2010

Grupo de Causas	2007	2008	2009	2010
Total	64	72	72	85
Algumas afecções originadas no período perinatal	4	1	-	2
Algumas doenças infecciosas e parasitárias	3	4	2	2
Causas externas de morbidade e mortalidade	6	9	8	9
Doenças da pele e tecido subcutâneo	-	-	-	-
Doenças do aparelho circulatório	20	24	23	32
Doenças do aparelho digestivo	3	5	7	6
Doenças do aparelho geniturinário	2	-	4	-
Doenças do aparelho respiratório	8	10	9	4
Doenças do olho e anexos	-	-	-	-
Doenças do ouvido e da apófise mastóide	-	-	-	-
Doenças do sangue e dos órgãos hematopoéticos e alguns transtornos imunitários	-	1	1	-
Doenças do sistema nervoso	2	1	-	-
Doenças do sistema osteomuscular e do tecido conjuntivo	1	-	-	-
Doenças endócrinas, nutricionais e metabólicas	10	5	6	7
Gravidez, parto e puerpério	-	-	-	1
Malformações congênitas, deformidades e anomalias cromossômicas	-	-	1	1
Neoplasias (tumores)	1	6	8	15
Síntomas, sinais e achados anormais de exames clínicos e de laboratório não classificados em outro item (causas mal definidas)	4	6	3	6
Transtornos mentais e comportamentais	-	-	-	-

Fontes: Sesab/Suvisa/DIS, MS-SIM.

3.4.4 Óbitos, por faixa etária, no município de Itarantim, no estado da Bahia – 2007-2010

Ano	Faixa Etária						
	Total	< 1 Ano	1 a 4	5 a 14	15 a 49	≥ 50 anos	Idade Ignorada
2007	64	6	3	1	13	41	-
2008	72	2	1	-	14	55	-
2009	72	3	1	-	13	55	-
2010	85	2	-	-	16	67	-

Fontes: Sesab/Suvisa/DIS, MS-SIM.

3.4.5 Casos de algumas doenças transmissíveis, de notificação obrigatória, independentes de confirmação, no município de Itarantim, no estado da Bahia – 2007-2010

Doenças Transmissíveis	2007	2008	2009	2010
Total	12	18	533	8
Chagas aguda	-	-	-	-
Cólera	-	-	-	-
Coqueluche	-	-	-	-
Dengue	7	7	526	1
Difteria	-	-	-	-
Doenças exantemáticas ⁽¹⁾	-	-
Esquistossomose ⁽²⁾	-	-
Febre tifóide	-	-	-	-
Hanseníase ⁽³⁾	-	1	-	-
Hepatite viral	2	1	1	1
Leishmaniose tegumentar ⁽³⁾	-	1	-	2
Leishmaniose visceral	1	-	-	-
Leptospirose	-	1	-	-
Malária	-	-	-	-
Meningites	-	3	2	1
Paralisia flácida	-	-	-	-
Tétano acidental	-	-	-	-
Tétano neonatal	-	-	-	-
Tuberculose extra-pulmonar	-	-	-	-
Tuberculose pulmonar	2	4	4	3

Fontes: Sesab/Suvisa/DIS, MS-Sinan.

Nota: Para 2006, dados processados em 31-03-2009; para 2007, em 02-04-2009; para 2008, em 20-11-2009 e para 2009, em 06-08-2010.

(1) Casos suspeitos de sarampo e rubéola sem confirmação.

(2) Casos confirmados.

(3) Casos notificados em área não endêmica.

3.4.6 Casos de algumas doenças sexualmente transmissíveis, de notificação obrigatória, independentes de confirmação, no município de Itarantim, no estado da Bahia – 2007-2010

Ano	Aids ⁽¹⁾	Condiloma Acuminado	Herpes Genital	Sífilis		
				Congênita	Em Adulto	Gestante
2007	1	-	1	-	-	-
2008	1	-	-	-	-	-
2009	-	-	-	-	-	3
2010	-	2	-	-	-	3

Fontes: Sesab/Suvisa/DIS, MS-Sinan.

Nota: Para 2006, dados processados em 31-03-2009; para 2007, em 02-04-2009; para 2008, em 20-11-2009 e para 2009, em 06-08-2010.

(1) Casos confirmados.



3.5 Índice de Desenvolvimento Social

3.5.1 Índice de Desenvolvimento Social, segundo seus componentes, no município de Itarantim, no estado da Bahia – 2002, 2004, 2006

Ano	INS	Classificação ⁽¹⁾	INE	Classificação ⁽¹⁾	ISB	Classificação ⁽¹⁾	IRMCH	Classificação ⁽¹⁾	IDS	Classificação ⁽¹⁾
2002	5.032,51	105º	4.965,66	297º	5.069,62	80º	5.026,42	103º	5.023,41	106º
2004	5.033,26	98º	4.973,11	271º	5.061,12	89º	5.026,42	103º	5.023,38	108º
2006	5.043,98	75º	5.024,12	128º	5.054,05	91º	5.026,42	103º	5.037,13	86º

Fonte: SEI.

Notas: INS – Índice do Nível de Saúde.

INE – Índice do Nível de Educação.

ISB – Índice dos Serviços Básicos.

IRMCH – Índice de Renda Média dos Chefes de Família.

IDS – Índice de Desenvolvimento Social.

(1) Posição em relação aos demais municípios do Estado.

3.5.2 Situação do Programa Bolsa Família no município de Itarantim, no estado da Bahia – 2010/2012

Dados Gerais	Quantidade	Período
População total do município	18.539	2010
Total de famílias cadastradas ⁽¹⁾	4.662	04/2012
Número de famílias beneficiárias do Programa Bolsa Família	2.389	06/2012

Fonte: MDS.

(1) O total de famílias cadastradas poderá, conforme a legislação do CadÚnico, incluir famílias que tenham renda familiar per capita maior que meio salário mínimo. Isso explica a possível diferença de valores entre o total de famílias cadastradas.

4 Transporte

4.1 Veículos registrados, por tipo, no município de Itarantim, no estado da Bahia – 2008-2011

Ano	Automóvel	Caminhão	Camioneta	Micro-ônibus	Moto	Ônibus	Outros
2008	383	63	144	2	582	2	19
2009	443	69	165	3	670	3	22
2010	496	85	197	5	751	4	35
2011	578	91	225	8	880	4	42

Fonte: Detran.

5 Serviços Básicos

5.1 Energia Elétrica

5.1.1 Consumidores de energia elétrica, por classe, no município de Itarantim, no estado da Bahia – 2008-2011

Ano	Residencial	Industrial	Comercial	Rural	Serviços e Poderes Públicos	Outros ⁽¹⁾	Total
2008	4.384	27	299	332	48	1	5.091
2009	4.504	37	298	329	49	1	5.218
2010	4.758	36	297	328	56	1	5.476
2011	4.906	34	307	331	63	1	5.642

Fonte: Coelba.

(1) Consumidores próprios dos sistemas Coelba.

5.1.2 Consumo de energia elétrica, por classe, no município de Itarantim, no estado da Bahia – 2008-2011 (KWh)

Ano	Residencial	Industrial	Comercial	Rural	Serviços e Poderes Públicos	Outros ⁽¹⁾	Total
2008	3.701.268	744.741	706.036	1.220.370	928.103	2.098	7.302.616
2009	4.031.430	3.218.445	704.742	1.283.185	993.448	4.977	10.236.227
2010	4.571.340	1.144.778	849.964	1.392.511	1.037.242	4.787	9.000.622
2011	4.954.516	1.035.503	903.847	1.386.031	988.334	4.367	9.272.598

Fonte: Coelba.

(1) Consumo próprio dos sistemas Coelba.

5.2 Abastecimento d'Água

5.2.1 Ligações, economias e volume de água faturado no município de Itarantim, no estado da Bahia 2007-2010

Ano	Ligações	Economias	Volume (m ³)
2007	4.019	4.050	671.482
2008	4.215	4.252	700.860
2009	4.369	4.406	687.381
2010	4.528	4.564	713.757

Fonte: Embasa.

5.3 Correios

5.3.1 Agências de correios e unidades operacionais de atendimento no município de Itarantim, no estado da Bahia – 2007-2010

Ano	Total	Agência de Correio	Agência de Correio Comunitária	Agência de Correio Franqueada	Caixa de Coleta	Posto de Venda de Selo	Outros
2007	2	1	1	-	-	-	-
2008	2	1	1	-	-	-	-
2009	2	1	1	-	-	-	-
2010	2	1	1	-	-	-	-

Fonte: EBCT.



5.4 Bancos

5.4.1 Distribuição de agências bancárias no município de Itarantim, no estado da Bahia – 2007-2010

Ano	Natureza Administrativa	
	Federal	Particular
2007	1	-
2008	1	-
2009	1	-
2010	1	-

Fonte: Banco Central.

6 Informações Econômicas

6.1 Agropecuária

6.1.1 Produção, área colhida e rendimento médio dos principais produtos agrícolas no município de Itarantim, no estado da Bahia – 2007-2010

Produtos	2007			2008			2009			2010		
	Produção (t)	Área Colhida (ha)	Rendimento Médio (kg/ha)	Produção (t)	Área Colhida (ha)	Rendimento Médio (kg/ha)	Produção (t)	Área Colhida (ha)	Rendimento Médio (kg/ha)	Produção (t)	Área Colhida (ha)	Rendimento Médio (kg/ha)
Banana	42	7	6.000	42	7	6.000	56	7	8.000	42	7	6.000
Cana-de-açúcar	29.375	625	47.000	29.375	625	47.000	6.000	200	30.000	7.000	200	35.000
Coco-da-baía ⁽¹⁾	-	-	-	9	3	3.000	12	3	4.000	12	3	4.000
Feijão (em grão)	5	8	625	6	10	600	12	20	600	12	20	600
Laranja	80	10	8.000	80	10	8.000	90	10	9.000	80	10	8.000
Mandioca	936	78	12.000	960	80	12.000	960	80	12.000	1.020	85	12.000
Milho (em grão)	13	10	1.300	12	10	1.200	9	10	900	10	10	1.000
Tomate	25	1	25.000	25	1	25.000	25	1	25.000	-	-	-

Fonte: IBGE-PAM.

(1) Quantidade produzida em mil frutos e rendimento médio em frutos por hectare.

6.1.2 Efetivo dos principais rebanhos no município de Itarantim, no estado da Bahia – 2007-2010

Tipo de Rebanho	Efetivo (cabeças)			
	2007	2008	2009	2010
Asininos	190	162	176	172
Bovinos	150.807	140.345	130.515	128.468
Bubalinos	948	941	1.035	99
Caprinos	231	221	137	182
Equinos	708	714	781	817
Galinhas	6.128	7.068	7.420	6.962
Galos, frangas, frangos e pintos	11.978	13.121	14.170	13.217
Muare	494	482	526	527
Ovinos	2.984	3.012	3.210	3.348
Suínos	400	400	434	444

Fonte: IBGE-PPM.

6.1.3 Produção dos principais produtos de origem animal no município de Itarantim, no estado da Bahia 2007-2010

Produto	2007	2008	2009	2010
Leite (mil litros)	3.068	3.086	2.641	2.355
Ovos de galinha (mil dúzias)	37	40	42	39

Fonte: IBGE-PPM.

6.1.4 Financiamentos concedidos a produtores e cooperativas, por atividade e finalidade, no município de Itarantim, no estado da Bahia – 2008-2011

Ano/Atividade	Custeio		Investimento		Comercialização		Total	
	Contrato	Valor (R\$ 1,00)	Contrato	Valor (R\$ 1,00)	Contrato	Valor (R\$1,00)	Contrato	Valor (R\$ 1,00)
2008								
Agrícola	51	155.517,95	70	823.384,63	-	0,00	121	978.902,58
Pecuária	164	3.398.411,92	128	3.383.365,67	-	0,00	292	6.781.777,59
2009								
Agrícola	-	0,00	46	693.766,79	-	0,00	46	693.766,79
Pecuária	163	4.615.358,66	93	4.468.515,80	-	0,00	256	9.083.874,46
2010								
Agrícola	-	0,00	-	0,00	-	0,00	-	0,00
Pecuária	142	4.237.231,55	32	3.332.978,54	-	0,00	174	7.570.210,09
2011								
Agrícola	-	0,00	3	4.702,00	-	0,00	3	4.702,00
Pecuária	105	4.062.236,53	197	18.448.766,61	-	0,00	302	22.511.003,14

Fonte: Banco Central.

6.2 PIB Municipal

6.2.1 Valor Adicionado, PIB e PIB per capita a preços correntes no município de Itarantim, no estado da Bahia – 2006-2009

Ano	Valor Adicionado (R\$ milhões)			Valor Adicionado APU ⁽²⁾ (R\$ milhões)	Impostos Sobre Produtos (R\$ milhões)	PIB (R\$ milhões)	PIB Per Capita (R\$ 1,00)
	Agropecuária	Indústria	Serviços ⁽¹⁾				
2006	12,15	5,90	35,73	18,81	2,54	56,32	3.371,28
2007	13,44	5,31	40,49	21,44	2,32	61,56	3.494,92
2008	15,99	6,59	44,76	24,02	2,61	69,95	3.831,97
2009 ⁽³⁾	16,40	12,68	50,11	27,06	3,10	82,29	4.478,63

Fontes: SEI, IBGE.

(1) Inclui APU.

(2) Administração Pública (atividades governamentais).

(3) Dados sujeitos a retificações.



6.3 Finanças Públicas

6.3.1 Arrecadação municipal, estadual e transferências constitucionais no município de Itarantim, no estado da Bahia – 2007-2010

(R\$1,00)

Ano	Municipal ⁽¹⁾			Estadual				Transferências	
	IPTU	ISS	Total	ICMS	IPVA	ITD	Total	Estado	União
2007	26.079,70	186.001,55	212.081,25	685.325,37	188.721,29	30.771,10	904.817,76	1.730.705,75	5.154.401,36
2008	37.500,34	213.411,64	250.911,98	689.886,63	231.214,09	14.820,50	935.921,22	2.071.719,56	7.968.794,80
2009	30.400,30	247.952,39	278.352,69	1.026.628,14	261.511,63	14.212,34	1.302.352,11	1.972.547,16	7.444.698,56
2010	46.613,08	246.552,57	293.165,65	1.689.984,31	299.745,54	21.040,73	2.010.770,58	2.286.533,71	7.990.900,72

Fontes: STN, Sefaz-BA.

(1) Dados do Finanças do Brasil-Finbra.

6.4 Índice de Desenvolvimento Econômico

6.4.1 Índice de Desenvolvimento Econômico, segundo seus componentes, no município de Itarantim, no estado da Bahia – 2002, 2004, 2006

Ano	INF	Classificação ⁽¹⁾	IQM	Classificação ⁽¹⁾	IPM	Classificação ⁽¹⁾	IDE	Classificação ⁽¹⁾
2002	4.990,56	155º	4.993,11	136º	4.987,31	140º	4.990,33	141º
2004	4.990,48	166º	4.990,77	323º	4.987,25	144º	4.989,50	181º
2006	5.019,44	131º	5.007,80	112º	4.986,86	182º	5.004,68	119º

Fonte: SEI.

Notas: INF – Índice de Infraestrutura.

IQM – Índice de Qualificação da Mão de Obra.

IPM – Índice do Produto Municipal.

IDE – Índice de Desenvolvimento Econômico.

(1) Posição em relação aos demais municípios do Estado.

7 Justiça Eleitoral

7.1 Eleitorado e abstenção nas eleições no município de Itarantim, no estado da Bahia – 2010

Especificação	Dados Gerais
Eleitorado	11.988
Abstenção - 1º turno %	20,39
Abstenção - 2º turno %	25,83

Fonte: TSE.

7.2 Resultado das eleições para presidente e governador no município de Itarantim, no estado da Bahia – 2010

Cargos/Partidos	Votos		Situação
	Nominais	% Votos Válidos	
Presidente - 2º turno			
PT	5.740	68,67	Eleito
PSDB	2.619	31,33	Não eleito
Governador - 1º turno			
PT	5.391	68,23	Eleito
DEM	750	9,49	Não eleito
Outros	1.760	22,28	Não eleito

Fonte: TSE.

7.3 Resultado das eleições para prefeito no município de Itarantim, no estado da Bahia – 2008

Cargo/Partidos	Votos		Situação
	Nominais	% Votos Válidos	
Prefeito - 1º turno			
PP	4.854	93,10	Eleito
PT	329	6,31	Não eleito
PTB	31	0,59	Não eleito

Fonte: TSE.

Itororó



Foto: Lourival Custódio



ITORORÓ

TERRITÓRIO DE IDENTIDADE MÉDIO SUDOESTE DA BAHIA

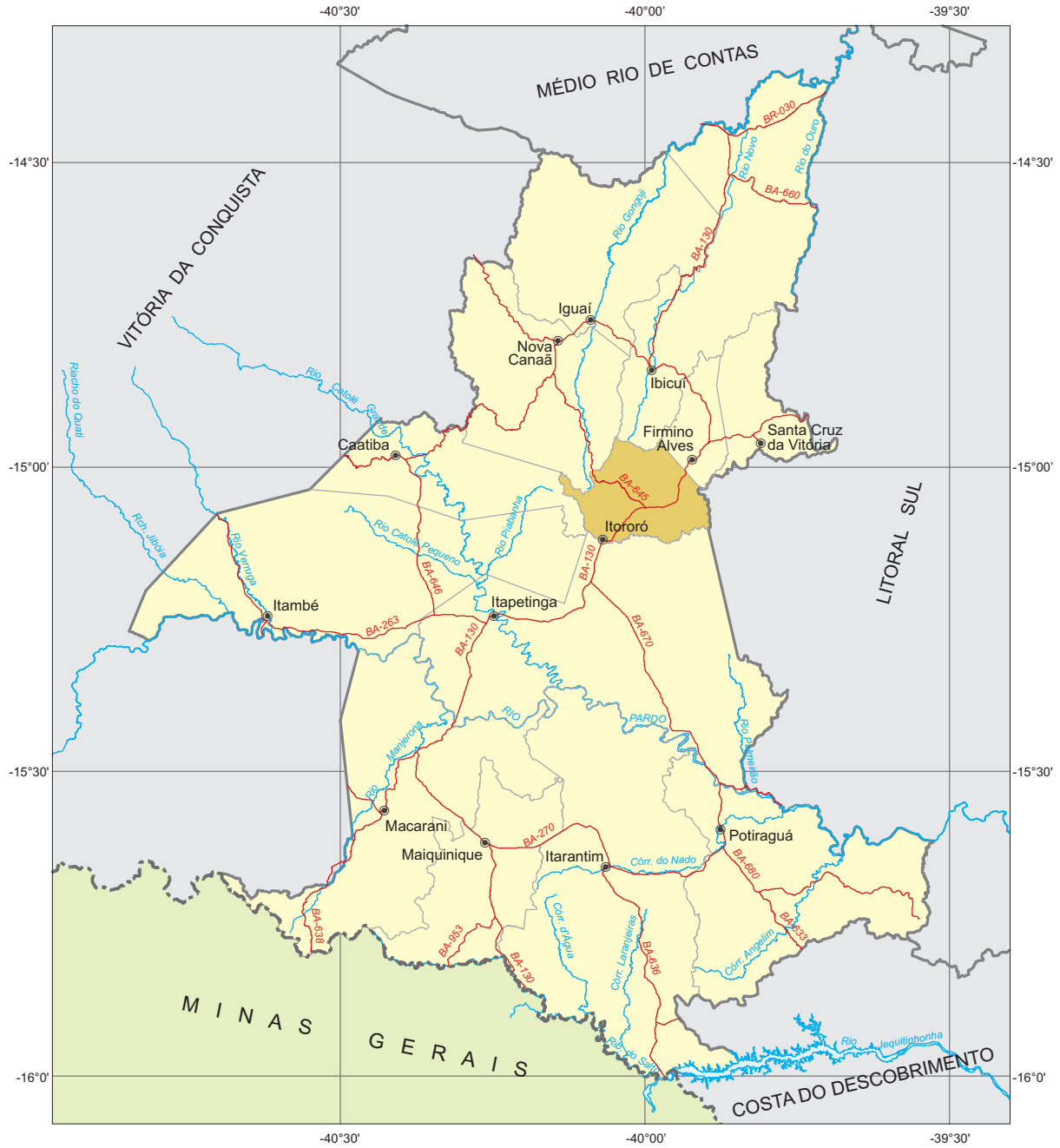

Fonte: Bahia (2012a), Bahia (2012b), SEI (2010).



Município em destaque

ESCALA: 1:1.200.000





1 Informações Gerais

1.1 Regionalização

Mesorregião Geográfica: Centro Sul Baiano

Microrregião Geográfica: 29. Itapetinga

Região Econômica: 08. Sudoeste

Região Administrativa: 14. Itapetinga

Eixo de Desenvolvimento: Planalto Sudoeste

Território de Identidade: 08. Médio Sudoeste da Bahia

Incluído na Região Semiárida

1.2 Legislação Político/Administrativa

Lei de Criação: nº 1.045 de 22/08/1958. Publicada no DOE de 23/08/1958

Lei Vigente: nº 12.565 de 10/01/2012. Publicada no DOE de 11/01/2012b

Outras Leis de Referência: Itaju do Colônia nº 12.638 de 10/01/2013. Publicada no DOE de 11/01/2013

Município de Origem: Ibicaraí

Distritos: Itororó (sede), Itati e Rio do Meio

Limites Intermunicipais: Caatiba, Firmino Alves, Ibicuí, Itaju do Colônia, Itapetinga e Nova Canaã

2 Informações Geográficas

2.1 Indicadores Geográficos

2.1.1 Área, coordenadas geográficas, altitude e distância da capital

Área (Km ²)	Coordenadas geográficas		Altitude (m)	Distância da Capital (Km)
	Latitude Sul	Longitude Oeste		
313,6	-15°07'01"	40°04'13"	237	560

Fontes: IBGE (2010), Derba (2007).

2.2 Recursos Naturais

2.2.1 Clima

Tipo Climático: **Subúmido a Seco**

Temperatura média anual (°C): **23,4**

Período chuvoso: **outubro a abril**

Pluviosidade anual (mm): **804,2**

2.2.2 Solo

Luvissolos e Chernossolos

2.2.3 Vegetação

Floresta Ombrófila Densa e Floresta Estacional Semidecidual

2.2.4 Geomorfologia

Depressão de Itabuna-Itapetinga, Piemonte Oriental do Planalto de Vitória da Conquista e Serras e Maciços Pré-Litorâneos

2.2.5 Geologia

Biotita-Gnaisses, Gnaisses, Gnaisses Charnockíticos e Quartzo-Feldspático

2.2.6 Ocorrências minerais

Pedra para construção

2.2.7 Hidrografia

Bacia hidrográfica: **Bacias do Leste**

Rio(s) principal(is): **Rio Colônia, Rio Jacarandá, Rio do Meio e Rio Serra Torta**

Áreas irrigadas: -

Espelhos d'água: -

2.3 Área Especial

2.3.1 Unidades de conservação -

2.3.2 Projetos de assentamento de reforma agrária -

2.3.3 Projetos cédula da terra -

2.3.4 Projetos crédito fundiário e combate à pobreza rural -



3 Características Demográficas e Sociais

3.1 Demografia

3.1.1 População, área e densidade demográfica do município de Itororó, no estado da Bahia – 2000/2010

Ano	População	Área (km ²)	Densidade Demográfica (hab/km ²)
2000	19.799	330,72	59,87
2010	19.914	313,60	63,50

Fonte: IBGE-Censo Demográfico.

3.1.2 População, por situação de domicílio, no município de Itororó, no estado da Bahia – 2010

Situação de Domicílio	População
Total	19.914
Urbana	18.100
Rural	1.814

Fonte: IBGE-Censo Demográfico.

3.1.3 População, por sexo, no município de Itororó, no estado da Bahia – 2010

Sexo	População
Total	19.914
Homens	9.990
Mulheres	9.924

Fonte: IBGE-Censo Demográfico.

3.1.4 Domicílios, por espécie, no município de Itororó, no estado da Bahia – 2010

Espécie	Quantidade
Total geral	7.161
Particulares	7.158
Ocupados	5.960
Não ocupados	1.198
Fechado	-
Uso ocasional	331
Vago	867
Coletivos	3
Com morador	2
Sem morador	1

Fonte: IBGE-Censo Demográfico.

3.2 Pessoal Ocupado

3.2.1 Pessoal ocupado no mercado formal de trabalho, por setor de atividade econômica, no município de Itororó, no estado da Bahia – 2007-2010

Setor de Atividade	2007	2008	2009	2010
Extrativa mineral	-	-	-	-
Indústria de transformação	1.305	1.439	1.637	1.755
Serviços industriais de utilidade pública	37	40	37	39
Construção civil	12	29	100	27
Comércio	201	204	225	243
Serviços	115	112	119	133
Administração pública	732	735	814	856
Agropecuária, extrativa vegetal, caça e pesca	180	185	174	207

Fonte: Ministério do Trabalho-RAIS.

3.2.2 Grau de instrução do pessoal ocupado no mercado formal de trabalho, no município de Itororó, no estado da Bahia – 2007-2010

Grau de Instrução	2007	2008	2009	2010
Analfabeto	40	57	53	49
Até o 5º ano incompleto do ensino fundamental	216	222	293	260
5º ano completo do ensino fundamental	468	405	378	358
Do 6º ao 9º ano incompleto do ensino fundamental	561	696	903	1.012
Ensino fundamental completo	194	153	163	166
Ensino médio incompleto	308	347	373	391
Ensino médio completo	731	799	841	909
Educação superior incompleta	13	15	13	20
Educação superior completa	51	50	89	93
Mestrado completo	-	-	-	1
Doutorado completo	-	-	-	1

Fonte: Ministério do Trabalho-RAIS.

3.3 Educação

3.3.1 Educação infantil

3.3.1.1 Estabelecimentos com educação infantil, por localização e dependência administrativa, no município de Itororó, no estado da Bahia – 2007-2010

Ano	Estabelecimentos								
	Total	Urbana				Rural			
		Federal	Estadual	Municipal	Privada	Federal	Estadual	Municipal	Privada
2007	27	-	-	13	3	-	-	11	-
2008	26	-	-	12	3	-	-	11	-
2009	15	-	-	9	2	-	-	4	-
2010	13	-	-	9	2	-	-	2	-

Fontes: SEC, MEC/Inep.



3.3.1.2 Matrícula inicial na educação infantil, por localização e dependência administrativa, no município de Itororó, no estado da Bahia – 2007-2010

Ano	Matrícula Inicial								
	Total	Urbana				Rural			
		Federal	Estadual	Municipal	Privada	Federal	Estadual	Municipal	Privada
2007	1.078	-	-	812	201	-	-	65	-
2008	1.101	-	-	861	208	-	-	32	-
2009	912	-	-	751	126	-	-	35	-
2010	867	-	-	742	119	-	-	6	-

Fontes: SEC, MEC/Inep.

Nota: O mesmo aluno pode ter mais de uma matrícula.

3.3.1.3 Funções docentes na educação infantil, por localização e dependência administrativa, no município de Itororó, no estado da Bahia – 2007-2010

Ano	Funções Docentes								
	Total	Urbana				Rural			
		Federal	Estadual	Municipal	Privada	Federal	Estadual	Municipal	Privada
2007	73	-	-	50	10	-	-	13	-
2008	37	-	-	30	7	-	-	-	-
2009	34	-	-	26	6	-	-	2	-
2010	32	-	-	26	6	-	-	-	-

Fontes: SEC, MEC/Inep.

Nota: Em função docente está contabilizada a atuação do professor em cada etapa de ensino, que pode ocorrer em mais de uma unidade escolar, em mais de uma dependência administrativa e em mais de uma localização ou município.

3.3.2 Ensino fundamental

3.3.2.1 Estabelecimentos com ensino fundamental, por localização e dependência administrativa, no município de Itororó, no estado da Bahia – 2007-2010

Ano	Estabelecimentos								
	Total	Urbana				Rural			
		Federal	Estadual	Municipal	Privada	Federal	Estadual	Municipal	Privada
2007	31	-	2	15	3	-	-	11	-
2008	31	-	2	15	3	-	-	11	-
2009	30	-	2	15	2	-	-	11	-
2010	29	-	1	15	2	-	-	11	-

Fontes: SEC, MEC/Inep.

3.3.2.2 Matrícula inicial no ensino fundamental, por localização e dependência administrativa, no município de Itororó, no estado da Bahia – 2007-2010

Ano	Matrícula Inicial								
	Total	Urbana				Rural			
		Federal	Estadual	Municipal	Privada	Federal	Estadual	Municipal	Privada
2007	4.845	-	1.145	3.103	297	-	-	300	-
2008	4.886	-	1.017	3.347	279	-	-	243	-
2009	4.418	-	780	3.208	191	-	-	239	-
2010	3.857	-	437	3.016	216	-	-	188	-

Fontes: SEC, MEC/Inep.

Nota: O mesmo aluno pode ter mais de uma matrícula.

3.3.2.3 Funções docentes no ensino fundamental, por localização e dependência administrativa, no município de Itororó, no estado da Bahia – 2007-2010

Ano	Funções Docentes								
	Total	Urbana				Rural			
		Federal	Estadual	Municipal	Privada	Federal	Estadual	Municipal	Privada
2007	176	-	38	99	26	-	-	13	-
2008	168	-	41	97	19	-	-	11	-
2009	165	-	31	103	21	-	-	10	-
2010	159	-	20	108	20	-	-	11	-

Fontes: SEC, MEC/Inep.

Nota: Em função docente está contabilizada a atuação do professor em cada etapa de ensino, que pode ocorrer em mais de uma unidade escolar, em mais de uma dependência administrativa e em mais de uma localização ou município.

3.3.3 Ensino médio

3.3.3.1 Estabelecimentos com ensino médio, por localização e dependência administrativa, no município de Itororó, no estado da Bahia – 2007-2010

Ano	Estabelecimentos								
	Total	Urbana				Rural			
		Federal	Estadual	Municipal	Privada	Federal	Estadual	Municipal	Privada
2007	2	-	2	-	-	-	-	-	-
2008	2	-	2	-	-	-	-	-	-
2009	2	-	2	-	-	-	-	-	-
2010	3	-	3	-	-	-	-	-	-

Fontes: SEC, MEC/Inep.

3.3.3.2 Matrícula inicial no ensino médio, por localização e dependência administrativa, no município de Itororó, no estado da Bahia – 2007-2010

Ano	Matrícula Inicial								
	Total	Urbana				Rural			
		Federal	Estadual	Municipal	Privada	Federal	Estadual	Municipal	Privada
2007	1.228	-	1.228	-	-	-	-	-	-
2008	1.218	-	1.218	-	-	-	-	-	-
2009	1.091	-	1.091	-	-	-	-	-	-
2010	914	-	914	-	-	-	-	-	-

Fontes: SEC, MEC/Inep.

Nota: O mesmo aluno pode ter mais de uma matrícula.

3.3.3.3 Funções docentes no ensino médio, por localização e dependência administrativa, no município de Itororó, no estado da Bahia – 2007-2010

Ano	Funções Docentes								
	Total	Urbana				Rural			
		Federal	Estadual	Municipal	Privada	Federal	Estadual	Municipal	Privada
2007	33	-	33	-	-	-	-	-	-
2008	40	-	40	-	-	-	-	-	-
2009	52	-	52	-	-	-	-	-	-
2010	62	-	62	-	-	-	-	-	-

Fontes: SEC, MEC/Inep.

Nota: Em função docente está contabilizada a atuação do professor em cada etapa de ensino, que pode ocorrer em mais de uma unidade escolar, em mais de uma dependência administrativa e em mais de uma localização ou município.



3.3.4 Educação de jovens e adultos

3.3.4.1 Estabelecimentos com educação de jovens e adultos, por localização e dependência administrativa, no município de Itororó, no estado da Bahia – 2007-2010

Ano	Estabelecimentos								
	Total	Urbana				Rural			
		Federal	Estadual	Municipal	Privada	Federal	Estadual	Municipal	Privada
2007	3	-	-	3	-	-	-	-	-
2008	8	-	-	5	-	-	-	3	-
2009	5	-	1	4	-	-	-	-	-
2010	5	-	2	3	-	-	-	-	-

Fontes: SEC, MEC/Inep.

3.3.4.2 Matrícula inicial na educação de jovens e adultos, por localização e dependência administrativa, no município de Itororó, no estado da Bahia – 2007-2010

Ano	Matrícula Inicial								
	Total	Urbana				Rural			
		Federal	Estadual	Municipal	Privada	Federal	Estadual	Municipal	Privada
2007	271	-	-	271	-	-	-	-	-
2008	341	-	-	308	-	-	-	33	-
2009	440	-	105	335	-	-	-	-	-
2010	609	-	273	336	-	-	-	-	-

Fontes: SEC, MEC/Inep.

Nota: O mesmo aluno pode ter mais de uma matrícula.

3.3.4.3 Funções docentes na educação de jovens e adultos, por localização e dependência administrativa, no município de Itororó, no estado da Bahia – 2007-2010

Ano	Funções Docentes								
	Total	Urbana				Rural			
		Federal	Estadual	Municipal	Privada	Federal	Estadual	Municipal	Privada
2007	10	-	-	10	-	-	-	-	-
2008	20	-	-	17	-	-	-	3	-
2009	26	-	9	17	-	-	-	-	-
2010	31	-	19	12	-	-	-	-	-

Fontes: SEC, MEC/Inep.

Nota: Em função docente está contabilizada a atuação do professor em cada etapa de ensino, que pode ocorrer em mais de uma unidade escolar, em mais de uma dependência administrativa e em mais de uma localização ou município.

3.3.5 Educação Superior

3.3.5.1 Instituições de educação superior, segundo a dependência administrativa, no município de Itororó, no estado da Bahia – 2007-2010

Ano	Total	Instituições			
		Federal	Estadual	Municipal	Privada
2007	-	-	-	-	-
2008	-	-	-	-	-
2009	-	-	-	-	-
2010	-	-	-	-	-

Fonte: MEC/Inep.

3.3.5.2 Matrícula na educação superior, segundo a dependência administrativa, no município de Itororó, no estado da Bahia – 2007-2010

Ano	Total	Matrícula			
		Federal	Estadual	Municipal	Privada
2007	-	-	-	-	-
2008	-	-	-	-	-
2009	-	-	-	-	-
2010	-	-	-	-	-

Fonte: MEC/Inep.

Nota: A partir de 2008 inclui os cursos de graduação à distância.

3.3.5.3 Concluintes da educação superior, segundo a dependência administrativa, no município de Itororó, no estado da Bahia – 2007-2010

Ano	Total	Concluintes			
		Federal	Estadual	Municipal	Privada
2007	-	-	-	-	-
2008	-	-	-	-	-
2009	-	-	-	-	-
2010	-	-	-	-	-

Fonte: MEC/Inep.

Nota: A partir de 2008 inclui os cursos de graduação à distância.

3.4 Saúde
3.4.1 Hospitais conveniados com o SUS, segundo a esfera administrativa e leitos, no município de Itororó, no estado da Bahia – 2008-2011

Ano	Hospitais Segundo Esfera Administrativa					Leitos	
	Total	Federal	Estadual	Municipal	Privada	Existentes	SUS
2008	1	-	-	-	1	45	45
2009	1	-	-	-	1	45	45
2010	1	-	-	-	1	45	45
2011	1	-	-	-	1	45	45

Fontes: Datasus-CNES, Sesab/Suvisa/DIS.



3.4.2 Servidores estaduais da área de saúde, segundo o tipo de ocupação, no município de Itororó, no estado da Bahia – 2007-2010

Tipo de Ocupação	2007	2008	2009	2010
Total	14	13	13	4
Agente serviços de saúde	-	-	-	-
Assistente social	-	-	-	-
Atendente de enfermagem	1	1	1	1
Atendente rural	2	1	1	1
Auxiliar de enfermagem	3	3	3	-
Auxiliar serviços de saúde/Atendente rural	-	-	-	-
Enfermeiro	3	3	3	-
Farmacêutico	-	-	-	-
Fisioterapeuta	-	-	-	-
Médico	4	4	4	1
Nutricionista	-	-	-	-
Odontólogo	-	-	-	-
Técnico em patologia clínica	-	-	-	-
Técnico em radiologia	-	-	-	-
Outras ocupações	1	1	1	1

Fonte: Sesab.

3.4.3 Óbitos, por grupo de causas, no município de Itororó, no estado da Bahia – 2007-2010

Grupo de Causas	2007	2008	2009	2010
Total	149	126	139	145
Algumas afecções originadas no período perinatal	3	7	4	7
Algumas doenças infecciosas e parasitárias	4	2	9	3
Causas externas de morbidade e mortalidade	28	15	16	26
Doenças da pele e tecido subcutâneo	-	-	-	1
Doenças do aparelho circulatório	42	39	37	44
Doenças do aparelho digestivo	6	5	5	2
Doenças do aparelho geniturinário	1	1	1	2
Doenças do aparelho respiratório	12	6	10	15
Doenças do olho e anexos	-	-	-	-
Doenças do ouvido e da apófise mastóide	-	-	-	-
Doenças do sangue e dos órgãos hematopoéticos e alguns transtornos imunitários	2	-	1	1
Doenças do sistema nervoso	1	1	1	1
Doenças do sistema osteomuscular e do tecido conjuntivo	-	-	-	-
Doenças endócrinas, nutricionais e metabólicas	9	9	2	3
Gravidez, parto e puerpério	-	-	-	1
Malformações congênitas, deformidades e anomalias cromossômicas	-	3	1	2
Neoplasias (tumores)	14	10	10	8
Síntomas, sinais e achados anormais de exames clínicos e de laboratório não classificados em outro item (causas mal definidas)	26	28	39	29
Transtornos mentais e comportamentais	1	-	3	-

Fontes: Sesab/Suvisa/DIS, MS-SIM.

3.4.4 Óbitos, por faixa etária, no município de Itororó, no estado da Bahia – 2007-2010

Ano	Faixa Etária						
	Total	< 1 Ano	1 a 4	5 a 14	15 a 49	≥ 50 anos	Idade Ignorada
2007	149	6	1	2	36	104	-
2008	126	10	-	1	26	89	-
2009	139	7	1	3	30	97	1
2010	145	10	-	1	30	104	-

Fontes: Sesab/Suvisa/DIS, MS-SIM.

3.4.5 Casos de algumas doenças transmissíveis, de notificação obrigatória, independentes de confirmação, no município de Itororó, no estado da Bahia – 2007-2010

Doenças Transmissíveis	2007	2008	2009	2010
Total	35	53	955	28
Chagas aguda	-	-	-	-
Coqueluche	-	-	-	-
Dengue	8	36	908	4
Difteria	-	-	-	-
Doenças exantemáticas ⁽¹⁾	17	2
Esquistossomose ⁽²⁾	10	-
Febre amarela	-	-	-	-
Febre tifóide	-	4	-	-
Hanseníase ⁽³⁾	1	-	-	-
Hepatite viral	16	3	4	3
Leishmaniose tegumentar ⁽³⁾	5	8	5	15
Leishmaniose visceral	-	-	-	-
Leptospirose	-	-	-	-
Malária	-	-	-	-
Meningites	-	1	5	-
Paralisia flácida	-	-	-	-
Tétano acidental	-	-	-	-
Tétano neonatal	-	-	-	-
Tuberculose extra-pulmonar	-	-	-	1
Tuberculose pulmonar	5	1	6	3

Fontes: Sesab/Suvisa/DIS, MS-Sinan.

Nota: Para 2006, dados processados em 31-03-2009; para 2007, em 02-04-2009; para 2008, em 20-11-2009 e para 2009, em 06-08-2010.

(1) Casos suspeitos de sarampo e rubéola sem confirmação.

(2) Casos confirmados.

(3) Casos notificados em área não endêmica.

3.4.6 Casos de algumas doenças sexualmente transmissíveis, de notificação obrigatória, independentes de confirmação, no município de Itororó, no estado da Bahia – 2007-2010

Ano	Aids ⁽¹⁾	Condiloma Acuminado	Herpes Genital	Sífilis		
				Congênita	Em Adulto	Gestante
2007	-	-	-	-	-	-
2008	1	-	-	-	-	-
2009	-	-	-	-	1	1
2010	-	-	1	2	1	2

Fontes: Sesab/Suvisa/DIS, MS-Sinan.

Nota: Para 2006, dados processados em 31-03-2009; para 2007, em 02-04-2009; para 2008, em 20-11-2009 e para 2009, em 06-08-2010.

(1) Casos confirmados.



3.5 Índice de Desenvolvimento Social

3.5.1 Índice de Desenvolvimento Social, segundo seus componentes, no município de Itororó, no estado da Bahia – 2002, 2004, 2006

Ano	INS	Classificação ⁽¹⁾	INE	Classificação ⁽¹⁾	ISB	Classificação ⁽¹⁾	IRMCH	Classificação ⁽¹⁾	IDS	Classificação ⁽¹⁾
2002	5.017,44	142º	5.006,76	157º	5.175,06	14º	5.015,96	113º	5.053,32	61º
2004	5.026,74	116º	5.034,21	98º	5.165,77	17º	5.015,96	113º	5.060,30	60º
2006	5.007,07	171º	5.039,39	99º	5.138,31	26º	5.015,96	113º	5.049,91	67º

Fonte: SEI.

Notas: INS – Índice do Nível de Saúde.

INE – Índice do Nível de Educação.

ISB – Índice dos Serviços Básicos.

IRMCH – Índice de Renda Média dos Chefes de Família.

IDS – Índice de Desenvolvimento Social.

(1) Posição em relação aos demais municípios do Estado.

3.5.2 Situação do Programa Bolsa Família no município de Itororó, no estado da Bahia – 2010/2012

Dados Gerais	Quantidade	Período
População total do município	19.914	2010
Total de famílias cadastradas ⁽¹⁾	5.223	04/2012
Número de famílias beneficiárias do Programa Bolsa Família	2.258	06/2012

Fonte: MDS.

(1) O total de famílias cadastradas poderá, conforme a legislação do CadÚnico, incluir famílias que tenham renda familiar per capita maior que meio salário mínimo. Isso explica a possível diferença de valores entre o total de famílias cadastradas.

4 Transporte

4.1 Veículos registrados, por tipo, no município de Itororó, no estado da Bahia – 2008-2011

Ano	Automóvel	Caminhão	Camioneta	Micro-ônibus	Moto	Ônibus	Outros
2008	714	80	222	15	448	16	87
2009	803	86	239	19	553	17	98
2010	846	92	272	19	697	18	120
2011	920	98	313	22	818	19	149

Fonte: Detran.

5 Serviços Básicos

5.1 Energia Elétrica

5.1.1 Consumidores de energia elétrica, por classe, no município de Itororó, no estado da Bahia – 2008-2011

Ano	Residencial	Industrial	Comercial	Rural	Serviços e Poderes Públicos	Outros ⁽¹⁾	Total
2008	5.601	24	491	385	143	-	6.644
2009	5.753	21	486	386	144	-	6.790
2010	5.914	22	500	392	145	-	6.973
2011	6.108	24	499	405	150	-	7.186

Fonte: Coelba.

(1) Consumidores próprios dos sistemas Coelba.

5.1.2 Consumo de energia elétrica, por classe, no município de Itororó, no estado da Bahia – 2008-2011 (KWh)

Ano	Residencial	Industrial	Comercial	Rural	Serviços e Poderes Públicos	Outros ⁽¹⁾	Total
2008	4.687.192	2.853.061	1.274.003	1.073.703	2.426.047	-	12.314.006
2009	5.249.559	2.631.366	1.409.700	1.167.876	2.495.866	-	12.954.367
2010	5.957.988	2.953.970	1.602.753	1.269.754	2.547.262	-	14.331.727
2011	6.252.152	2.398.866	1.597.183	1.300.463	2.502.168	-	14.050.832

Fonte: Coelba.

(1) Consumo próprio dos sistemas Coelba.

5.2 Abastecimento d'Água

5.2.1 Ligações, economias e volume de água faturado no município de Itororó, no estado da Bahia – 2007-2010

Ano	Ligações	Economias	Volume (m ³)
2007	-	-	-
2008	-	-	-
2009	-	-	-
2010	-	-	-

Fonte: Embasa.

5.3 Correios

5.3.1 Agências de correios e unidades operacionais de atendimento no município de Itororó, no estado da Bahia – 2007-2010

Ano	Total	Agência de Correio	Agência de Correio Comunitária	Agência de Correio Franqueada	Caixa de Coleta	Posto de Venda de Selo	Outros
2007	7	1	2	-	4	-	-
2008	5	1	-	-	4	-	-
2009	5	1	-	-	4	-	-
2010	6	1	2	-	3	-	-

Fonte: EBCT.



5.4 Bancos

5.4.1 Distribuição de agências bancárias no município de Itororó, no estado da Bahia – 2007-2010

Ano	Natureza Administrativa	
	Federal	Particular
2007	1	1
2008	1	1
2009	1	1
2010	1	1

Fonte: Banco Central.

6 Informações Econômicas

6.1 Agropecuária

6.1.1 Produção, área colhida e rendimento médio dos principais produtos agrícolas no município de Itororó, no estado da Bahia – 2007-2010

Produtos	2007			2008			2009			2010		
	Produção (t)	Área Colhida (ha)	Rendimento Médio (kg/ha)	Produção (t)	Área Colhida (ha)	Rendimento Médio (kg/ha)	Produção (t)	Área Colhida (ha)	Rendimento Médio (kg/ha)	Produção (t)	Área Colhida (ha)	Rendimento Médio (kg/ha)
Banana	336	48	7.000	336	48	7.000	384	48	8.000	336	48	7.000
Cacau (em amêndoa)	1.432	5.297	270	1.432	5.297	270	1.406	5.185	271	1.406	5.185	271
Café (beneficiado)	24	40	600	24	40	600	24	40	600	24	40	600
Cana-de-açúcar	3.648	76	48.000	3.744	78	48.000	250	10	25.000	350	10	35.000
Coco-da-baía ⁽¹⁾	18	9	2.000	27	9	3.000	36	9	4.000	36	9	4.000
Feijão (em grão)	24	30	800	18	30	600	18	30	600	18	30	600
Laranja	270	30	9.000	288	36	8.000	324	36	9.000	288	36	8.000
Mandioca	1.800	150	12.000	1.812	151	12.000	1.560	130	12.000	1.440	120	12.000
Milho (em grão)	90	75	1.200	96	80	1.200	72	80	900	80	80	1.000

Fonte: IBGE-PAM.

(1) Quantidade produzida em mil frutos e rendimento médio em frutos por hectare.

6.1.2 Efetivo dos principais rebanhos no município de Itororó, no estado da Bahia – 2007-2010

Tipo de Rebanho	Efetivo (cabeças)			
	2007	2008	2009	2010
Asininos	498	532	576	610
Bovinos	25.489	23.342	23.623	22.810
Bubalinos	220	236	248	599
Caprinos	371	401	438	471
Equinos	1.798	1.816	1.890	1.916
Galinhas	15.128	16.102	16.907	15.812
Galos, frangas, frangos e pintos	18.848	19.612	20.874	21.120
Muares	1.538	1.602	1.815	1.712
Ovinos	1.018	1.116	1.241	1.326
Suínos	2.368	2.507	2.668	2.495

Fonte: IBGE-PPM.

6.1.3 Produção dos principais produtos de origem animal no município de Itororó, no estado da Bahia 2007-2010

Produto	2007	2008	2009	2010
Leite (mil litros)	1.493	1.262	2.187	2.105
Ovos de galinha (mil dúzias)	87	91	105	98

Fonte: IBGE-PPM.

6.1.4 Financiamentos concedidos a produtores e cooperativas, por atividade e finalidade, no município de Itororó, no estado da Bahia – 2008-2011

Ano/Atividade	Custeio		Investimento		Comercialização		Total	
	Contrato	Valor (R\$ 1,00)	Contrato	Valor (R\$ 1,00)	Contrato	Valor (R\$1,00)	Contrato	Valor (R\$ 1,00)
2008								
Agrícola	-	0,00	18	209.231,26	-	0,00	18	209.231,26
Pecuária	10	535.134,55	49	1.047.789,94	-	0,00	59	1.582.924,49
2009								
Agrícola	10	64.661,08	15	162.041,39	-	0,00	25	226.702,47
Pecuária	12	960.522,93	41	715.817,59	-	0,00	53	1.676.340,52
2010								
Agrícola	2	19.267,96	9	17.000,00	-	0,00	11	36.267,96
Pecuária	10	812.645,67	23	1.413.357,35	-	0,00	33	2.226.003,02
2011								
Agrícola	2	51.413,33	53	197.816,91	-	0,00	55	249.230,24
Pecuária	6	432.602,17	65	2.683.968,85	-	0,00	71	3.116.571,02

Fonte: Banco Central.

6.2 PIB Municipal

6.2.1 Valor Adicionado, PIB e PIB per capita a preços correntes no município de Itororó, no estado da Bahia 2006-2009

Ano	Valor Adicionado (R\$ milhões)			Valor Adicionado APU ⁽²⁾ (R\$ milhões)	Impostos Sobre Produtos (R\$ milhões)	PIB (R\$ milhões)	PIB Per Capita (R\$ 1,00)
	Agropecuária	Indústria	Serviços ⁽¹⁾				
2006	8,73	9,32	40,90	19,76	3,46	62,41	3.237,69
2007	6,89	6,99	46,06	23,06	2,93	62,87	3.115,00
2008	6,53	7,68	50,10	25,44	2,74	67,06	3.217,50
2009 ⁽³⁾	7,80	10,68	55,41	28,08	3,16	77,05	3.681,18

Fontes: SEI, IBGE.

(1) Inclui APU.

(2) Administração Pública (atividades governamentais).

(3) Dados sujeitos a retificações.



6.3 Finanças Públicas

6.3.1 Arrecadação municipal, estadual e transferências constitucionais no município de Itororó, no estado da Bahia – 2007-2010

(R\$1,00)

Ano	Municipal ⁽¹⁾			Estadual				Transferências	
	IPTU	ISS	Total	ICMS	IPVA	ITD	Total	Estado	União
2007	15.288,75	193.408,58	208.697,33	563.280,83	219.083,62	13.761,78	796.126,23	1.656.525,62	5.871.164,07
2008	9.089,53	154.022,51	163.112,04	542.095,38	276.706,59	4.364,34	823.166,31	2.147.875,01	7.943.984,57
2009	32.003,25	264.973,11	296.976,36	1.188.720,36	317.698,42	5.113,03	1.511.531,81	1.881.220,64	7.424.477,73
2010	31.490,59	207.543,05	239.033,64	1.107.289,80	317.388,37	4.387,46	1.429.065,63	1.893.845,50	7.966.800,45

Fontes: STN, Sefaz-BA.

(1) Dados do Finanças do Brasil-Finbra.

6.4 Índice de Desenvolvimento Econômico

6.4.1 Índice de Desenvolvimento Econômico, segundo seus componentes, no município de Itororó, no estado da Bahia – 2002, 2004, 2006

Ano	INF	Classificação ⁽¹⁾	IQM	Classificação ⁽¹⁾	IPM	Classificação ⁽¹⁾	IDE	Classificação ⁽¹⁾
2002	4.995,70	82º	4.997,78	51º	4.987,43	138º	4.993,64	85º
2004	4.998,37	66º	4.998,68	50º	4.987,37	139º	4.994,80	72º
2006	5.097,03	29º	5.070,41	32º	4.987,32	163º	5.051,37	38º

Fonte: SEI.

Notas: INF – Índice de Infraestrutura.

IQM – Índice de Qualificação da Mão de Obra.

IPM – Índice do Produto Municipal.

IDE – Índice de Desenvolvimento Econômico.

(1) Posição em relação aos demais municípios do Estado.

7 Justiça Eleitoral

7.1 Eleitorado e abstenção nas eleições no município de Itororó, no estado da Bahia – 2010

Especificação	Dados Gerais
Eleitorado	15.532
Abstenção - 1º turno %	25,89
Abstenção - 2º turno %	28,46

Fonte: TSE.

7.2 Resultado das eleições para presidente e governador no município de Itororó, no estado da Bahia – 2010

Cargos/Partidos	Votos		Situação
	Nominais	% Votos Válidos	
Presidente - 2º turno			
PT	5.020	47,95	Eleito
PSDB	5.450	52,05	Não eleito
Governador - 1º turno			
PT	4.698	47,51	Eleito
DEM	3.111	31,46	Não eleito
Outros	2.080	21,03	Não eleito

Fonte: TSE.

7.3 Resultado das eleições para prefeito no município de Itororó, no estado da Bahia – 2008

Cargo/Partido	Votos		Situação
	Nominais	% Votos Válidos	
Prefeito - 1º turno			
PT	6.353	100,00	Eleito

Fonte: TSE.

Macarani



Foto: Lourival Custódio





1 Informações Gerais

1.1 Regionalização

Mesorregião Geográfica: Centro Sul Baiano
 Microrregião Geográfica: 29. Itapetinga
 Região Econômica: 08. Sudoeste
 Região Administrativa: 14. Itapetinga
 Eixo de Desenvolvimento: Planalto Sudoeste
 Território de Identidade: 08. Médio Sudoeste da Bahia
 Incluído na Região Semiárida

1.2 Legislação Político/Administrativa

Lei de Criação: nº 1.483 de 17/06/1921
 Lei Vigente: nº 12.565 de 10/01/2012. Publicada no DOE de 11/01/2012b
 Outras Leis de Referência: -
 Município de Origem: Vitória da Conquista
 Distritos: Macarani (sede)
 Limites Intermunicipais: Encruzilhada, Itambé, Itapetinga, Itarantim, Maiquinique e Ribeirão do Largo
 Limites Interestaduais: Minas Gerais

2 Informações Geográficas

2.1 Indicadores Geográficos

2.1.1 Área, coordenadas geográficas, altitude e distância da capital

Área (Km ²)	Coordenadas geográficas		Altitude (m)	Distância da Capital (Km)
	Latitude Sul	Longitude Oeste		
1.287,5	-15°34'06"	40°25'23"	324	619

Fontes: IBGE (2010), Derba (2007).

2.2 Recursos Naturais

2.2.1 Clima

Tipo Climático: **Subúmido a Seco**

Temperatura média anual (°C): **22,2**

Período chuvoso: **outubro a abril**

Pluviosidade anual (mm): **796**

2.2.2 Solo

Luvissolos e Latossolos

2.2.3 Vegetação

Floresta Estacional Decidual e Floresta Ombrófila Densa

2.2.4 Geomorfologia

Depressão de Itabuna-Itapetinga e Piemonte Oriental do Planalto de Vitória da Conquista

2.2.5 Geologia

Gnaisses, Quartzo Biotita, Quartzo-Feldspático e Xistos

2.2.6 Ocorrências minerais

Argila, Pedra para construção e Rocha ornamental

2.2.7 Hidrografia

Bacia hidrográfica: **Bacia do Rio Pardo**

Rio(s) principal(is): **Rio Macarani, Rio Manjerona, Rio Maiquinique e Córrego Palmeira**

Áreas irrigadas: -

Espelhos d'água: -

2.3 Área Especial

2.3.1 Unidades de conservação -

2.3.2 Projetos de assentamento de reforma agrária -

2.3.3 Projetos cédula da terra -

2.3.4 Projetos crédito fundiário e combate à pobreza rural -



3 Características Demográficas e Sociais

3.1 Demografia

3.1.1 População, área e densidade demográfica do município de Macarani, no estado da Bahia – 2000/2010

Ano	População	Área (km ²)	Densidade Demográfica (hab/km ²)
2000	14.594	1.371,66	10,64
2010	17.093	1.287,50	13,28

Fonte: IBGE-Censo Demográfico.

3.1.2 População, por situação de domicílio, no município de Macarani, no estado da Bahia – 2010

Situação de Domicílio	População
Total	17.093
Urbana	13.639
Rural	3.454

Fonte: IBGE-Censo Demográfico.

3.1.3 População, por sexo, no município de Macarani, no estado da Bahia – 2010

Sexo	População
Total	17.093
Homens	8.583
Mulheres	8.510

Fonte: IBGE-Censo Demográfico.

3.1.4 Domicílios, por espécie, no município de Macarani, no estado da Bahia – 2010

Espécie	Quantidade
Total geral	5.616
Particulares	5.611
Ocupados	4.978
Não ocupados	633
Fechado	-
Uso ocasional	277
Vago	356
Coletivos	5
Com morador	3
Sem morador	2

Fonte: IBGE-Censo Demográfico.

3.2 Pessoal Ocupado

3.2.1 Pessoal ocupado no mercado formal de trabalho, por setor de atividade econômica, no município de Macarani, no estado da Bahia – 2007-2010

Setor de Atividade	2007	2008	2009	2010
Extrativa mineral	14	5	5	8
Indústria de transformação	653	673	748	752
Serviços industriais de utilidade pública	16	21	-	23
Construção civil	1	-	3	4
Comércio	90	91	87	93
Serviços	22	26	32	45
Administração pública	649	793	854	903
Agropecuária, extrativa vegetal, caça e pesca	239	244	220	242

Fonte: Ministério do Trabalho-RAIS.

3.2.2 Grau de instrução do pessoal ocupado no mercado formal de trabalho, no município de Macarani, no estado da Bahia – 2007-2010

Grau de Instrução	2007	2008	2009	2010
Analfabeto	129	113	99	99
Até o 5º ano incompleto do ensino fundamental	208	215	212	219
5º ano completo do ensino fundamental	148	138	128	118
Do 6º ao 9º ano incompleto do ensino fundamental	189	225	291	308
Ensino fundamental completo	161	161	159	157
Ensino médio incompleto	213	242	248	278
Ensino médio completo	489	585	612	687
Educação superior incompleta	21	25	32	30
Educação superior completa	126	149	168	174
Mestrado completo	-	-	-	-
Doutorado completo	-	-	-	-

Fonte: Ministério do Trabalho-RAIS.

3.3 Educação

3.3.1 Educação infantil

3.3.1.1 Estabelecimentos com educação infantil, por localização e dependência administrativa, no município de Macarani, no estado da Bahia – 2007-2010

Ano	Estabelecimentos								
	Total	Urbana				Rural			
		Federal	Estadual	Municipal	Privada	Federal	Estadual	Municipal	Privada
2007	11	-	-	11	-	-	-	-	-
2008	11	-	-	11	-	-	-	-	-
2009	9	-	-	9	-	-	-	-	-
2010	9	-	-	9	-	-	-	-	-

Fontes: SEC, MEC/Inep.



3.3.1.2 Matrícula inicial na educação infantil, por localização e dependência administrativa, no município de Macarani, no estado da Bahia – 2007-2010

Ano	Matrícula Inicial								
	Total	Urbana				Rural			
		Federal	Estadual	Municipal	Privada	Federal	Estadual	Municipal	Privada
2007	897	-	-	897	-	-	-	-	-
2008	812	-	-	812	-	-	-	-	-
2009	826	-	-	826	-	-	-	-	-
2010	748	-	-	748	-	-	-	-	-

Fontes: SEC, MEC/Inep.

Nota: O mesmo aluno pode ter mais de uma matrícula.

3.3.1.3 Funções docentes na educação infantil, por localização e dependência administrativa, no município de Macarani, no estado da Bahia – 2007-2010

Ano	Funções Docentes								
	Total	Urbana				Rural			
		Federal	Estadual	Municipal	Privada	Federal	Estadual	Municipal	Privada
2007	56	-	-	56	-	-	-	-	-
2008	52	-	-	52	-	-	-	-	-
2009	39	-	-	39	-	-	-	-	-
2010	51	-	-	51	-	-	-	-	-

Fontes: SEC, MEC/Inep.

Nota: Em função docente está contabilizada a atuação do professor em cada etapa de ensino, que pode ocorrer em mais de uma unidade escolar, em mais de uma dependência administrativa e em mais de uma localização ou município.

3.3.2 Ensino fundamental

3.3.2.1 Estabelecimentos com ensino fundamental, por localização e dependência administrativa, no município de Macarani, no estado da Bahia – 2007-2010

Ano	Estabelecimentos								
	Total	Urbana				Rural			
		Federal	Estadual	Municipal	Privada	Federal	Estadual	Municipal	Privada
2007	23	-	1	13	-	-	-	9	-
2008	23	-	1	13	-	-	-	9	-
2009	21	-	1	12	-	-	-	8	-
2010	20	-	1	11	-	-	-	8	-

Fontes: SEC, MEC/Inep.

3.3.2.2 Matrícula inicial no ensino fundamental, por localização e dependência administrativa, no município de Macarani, no estado da Bahia – 2007-2010

Ano	Matrícula Inicial								
	Total	Urbana				Rural			
		Federal	Estadual	Municipal	Privada	Federal	Estadual	Municipal	Privada
2007	4.189	-	332	3.757	-	-	-	100	-
2008	3.968	-	273	3.574	-	-	-	121	-
2009	3.271	-	282	2.894	-	-	-	95	-
2010	3.142	-	242	2.777	-	-	-	123	-

Fontes: SEC, MEC/Inep.

Nota: O mesmo aluno pode ter mais de uma matrícula.

3.3.2.3 Funções docentes no ensino fundamental, por localização e dependência administrativa, no município de Macarani, no estado da Bahia – 2007-2010

Ano	Funções Docentes								
	Total	Urbana				Rural			
		Federal	Estadual	Municipal	Privada	Federal	Estadual	Municipal	Privada
2007	197	-	17	171	-	-	-	9	-
2008	199	-	20	170	-	-	-	9	-
2009	165	-	18	140	-	-	-	7	-
2010	167	-	18	140	-	-	-	9	-

Fontes: SEC, MEC/Inep.

Nota: Em função docente está contabilizada a atuação do professor em cada etapa de ensino, que pode ocorrer em mais de uma unidade escolar, em mais de uma dependência administrativa e em mais de uma localização ou município.

3.3.3 Ensino médio

3.3.3.1 Estabelecimentos com ensino médio, por localização e dependência administrativa, no município de Macarani, no estado da Bahia – 2007-2010

Ano	Estabelecimentos								
	Total	Urbana				Rural			
		Federal	Estadual	Municipal	Privada	Federal	Estadual	Municipal	Privada
2007	1	-	1	-	-	-	-	-	-
2008	1	-	1	-	-	-	-	-	-
2009	1	-	1	-	-	-	-	-	-
2010	1	-	1	-	-	-	-	-	-

Fontes: SEC, MEC/Inep.

3.3.3.2 Matrícula inicial no ensino médio, por localização e dependência administrativa, no município de Macarani, no estado da Bahia – 2007-2010

Ano	Matrícula Inicial								
	Total	Urbana				Rural			
		Federal	Estadual	Municipal	Privada	Federal	Estadual	Municipal	Privada
2007	1.106	-	1.106	-	-	-	-	-	-
2008	1.173	-	1.173	-	-	-	-	-	-
2009	1.132	-	1.132	-	-	-	-	-	-
2010	1.118	-	1.118	-	-	-	-	-	-

Fontes: SEC, MEC/Inep.

Nota: O mesmo aluno pode ter mais de uma matrícula.

3.3.3.3 Funções docentes no ensino médio, por localização e dependência administrativa, no município de Macarani, no estado da Bahia – 2007-2010

Ano	Funções Docentes								
	Total	Urbana				Rural			
		Federal	Estadual	Municipal	Privada	Federal	Estadual	Municipal	Privada
2007	30	-	30	-	-	-	-	-	-
2008	33	-	33	-	-	-	-	-	-
2009	30	-	30	-	-	-	-	-	-
2010	29	-	29	-	-	-	-	-	-

Fontes: SEC, MEC/Inep.

Nota: Em função docente está contabilizada a atuação do professor em cada etapa de ensino, que pode ocorrer em mais de uma unidade escolar, em mais de uma dependência administrativa e em mais de uma localização ou município.



3.3.4 Educação de jovens e adultos

3.3.4.1 Estabelecimentos com educação de jovens e adultos, por localização e dependência administrativa, no município de Macarani, no estado da Bahia – 2007-2010

Ano	Estabelecimentos								
	Total	Urbana				Rural			
		Federal	Estadual	Municipal	Privada	Federal	Estadual	Municipal	Privada
2007	-	-	-	-	-	-	-	-	-
2008	-	-	-	-	-	-	-	-	-
2009	6	-	-	6	-	-	-	-	-
2010	5	-	-	5	-	-	-	-	-

Fontes: SEC, MEC/Inep.

3.3.4.2 Matrícula inicial na educação de jovens e adultos, por localização e dependência administrativa, no município de Macarani, no estado da Bahia – 2007-2010

Ano	Matrícula Inicial								
	Total	Urbana				Rural			
		Federal	Estadual	Municipal	Privada	Federal	Estadual	Municipal	Privada
2007	-	-	-	-	-	-	-	-	-
2008	-	-	-	-	-	-	-	-	-
2009	464	-	-	464	-	-	-	-	-
2010	443	-	-	443	-	-	-	-	-

Fontes: SEC, MEC/Inep.

Nota: O mesmo aluno pode ter mais de uma matrícula.

3.3.4.3 Funções docentes na educação de jovens e adultos, por localização e dependência administrativa, no município de Macarani, no estado da Bahia – 2007-2010

Ano	Funções Docentes								
	Total	Urbana				Rural			
		Federal	Estadual	Municipal	Privada	Federal	Estadual	Municipal	Privada
2007	-	-	-	-	-	-	-	-	-
2008	-	-	-	-	-	-	-	-	-
2009	22	-	-	22	-	-	-	-	-
2010	31	-	-	31	-	-	-	-	-

Fontes: SEC, MEC/Inep.

Nota: Em função docente está contabilizada a atuação do professor em cada etapa de ensino, que pode ocorrer em mais de uma unidade escolar, em mais de uma dependência administrativa e em mais de uma localização ou município.

3.3.5 Educação Superior

3.3.5.1 Instituições de educação superior, segundo a dependência administrativa, no município de Macarani, no estado da Bahia – 2007-2010

Ano	Total	Instituições			
		Federal	Estadual	Municipal	Privada
2007	1	-	1	-	-
2008	-	-	-	-	-
2009	1	-	-	-	1
2010	1	-	-	-	1

Fonte: MEC/Inep.

3.3.5.2 Matrícula na educação superior, segundo a dependência administrativa, no município de Macarani, no estado da Bahia – 2007-2010

Ano	Total	Matrícula			
		Federal	Estadual	Municipal	Privada
2007	-	-	-	-	-
2008	-	-	-	-	-
2009	126	-	-	-	126
2010	124	-	-	-	124

Fonte: MEC/Inep.

Nota: A partir de 2008 inclui os cursos de graduação à distância.

3.3.5.3 Concluintes da educação superior, segundo a dependência administrativa, no município de Macarani, no estado da Bahia – 2007-2010

Ano	Total	Concluintes			
		Federal	Estadual	Municipal	Privada
2007	-	-	-	-	-
2008	-	-	-	-	-
2009	95	-	-	-	95
2010	96	-	-	-	96

Fonte: MEC/Inep.

Nota: A partir de 2008 inclui os cursos de graduação à distância.

3.3.5.4 Matrícula e concluintes por áreas e cursos, no município de Macarani, no estado da Bahia – 2007-2010

Áreas e cursos	Matrícula				Concluintes			
	2007	2008	2009	2010	2007	2008	2009	2010
Educação - pedagogia	-	-	-	-	-	-	-	-
Educação - formação de professor de biologia	-	-	19	17	-	-	13	11
Educação - formação de professor de geografia	-	-	18	18	-	-	16	13
Educação - formação de professor de história	-	-	30	30	-	-	22	22
Educação - formação de professor de língua/literatura estrangeira moderna	-	-	-	37	-	-	-	32
Educação - formação de professor de língua/literatura vernácula e língua estrangeira moderna	-	-	36	-	-	-	27	-
Educação - formação de professor de matemática	-	-	23	22	-	-	17	18
Educação - normal superior	-	-	-	-	-	-	-	-
Educação - pedagogia	-	-	-	-	-	-	-	-

Fonte: MEC/Inep.

Nota: A partir de 2008 inclui os cursos de graduação à distância.

3.4 Saúde
3.4.1 Hospitais conveniados com o SUS, segundo a esfera administrativa e leitos, no município de Macarani, no estado da Bahia – 2008-2011

Ano	Hospitais Segundo Esfera Administrativa					Leitos	
	Total	Federal	Estadual	Municipal	Privada	Existentes	SUS
2008	1	-	-	1	-	32	32
2009	1	-	-	1	-	32	32
2010	1	-	-	1	-	32	32
2011	1	-	-	1	-	27	27

Fontes: Datasus-CNES, Sesab/Suvisa/DIS.



3.4.2 Servidores estaduais da área de saúde, segundo o tipo de ocupação, no município de Macarani, no estado da Bahia – 2007-2010

Tipo de Ocupação	2007	2008	2009	2010
Total	11	11	10	10
Agente serviços de saúde	1	1	1	1
Assistente social	-	-	-	-
Atendente de enfermagem	-	-	-	-
Atendente rural	3	3	3	3
Auxiliar de enfermagem	3	3	2	2
Auxiliar serviços de saúde/Atendente rural	-	-	-	-
Enfermeiro	-	-	-	-
Farmacêutico	-	-	-	-
Fisioterapeuta	-	-	-	-
Médico	-	-	-	1
Nutricionista	-	-	-	-
Odontólogo	1	1	1	1
Técnico em patologia clínica	1	1	1	1
Técnico em radiologia	-	-	-	-
Outras ocupações	2	2	2	1

Fonte: Sesab.

3.4.3 Óbitos, por grupo de causas, no município de Macarani, no estado da Bahia – 2007-2010

Grupo de Causas	2007	2008	2009	2010
Total	101	84	98	104
Algumas afecções originadas no período perinatal	3	4	5	6
Algumas doenças infecciosas e parasitárias	8	4	4	4
Causas externas de morbidade e mortalidade	15	5	4	9
Doenças da pele e tecido subcutâneo	-	-	-	1
Doenças do aparelho circulatório	21	11	28	27
Doenças do aparelho digestivo	4	9	7	6
Doenças do aparelho geniturinário	1	-	4	3
Doenças do aparelho respiratório	9	9	11	8
Doenças do olho e anexos	-	-	-	-
Doenças do ouvido e da apófise mastóide	-	-	-	-
Doenças do sangue e dos órgãos hematopoéticos e alguns transtornos imunitários	1	1	1	-
Doenças do sistema nervoso	1	2	-	2
Doenças do sistema osteomuscular e do tecido conjuntivo	-	1	-	-
Doenças endócrinas, nutricionais e metabólicas	3	7	6	7
Gravidez, parto e puerpério	-	-	-	-
Malformações congênitas, deformidades e anomalias cromossômicas	1	-	1	1
Neoplasias (tumores)	5	7	12	10
Síntomas, sinais e achados anormais de exames clínicos e de laboratório não classificados em outro item (causas mal definidas)	27	19	12	13
Transtornos mentais e comportamentais	2	5	3	7

Fontes: Sesab/Suvisa/DIS, MS-SIM.

3.4.4 Óbitos, por faixa etária, no município de Macarani, no estado da Bahia – 2007-2010

Ano	Faixa Etária						
	Total	< 1 Ano	1 a 4	5 a 14	15 a 49	≥ 50 anos	Idade Ignorada
2007	101	6	4	2	30	59	-
2008	84	5	-	3	9	67	-
2009	98	9	1	1	17	70	-
2010	104	10	-	-	19	75	-

Fontes: Sesab/Suvisa/DIS, MS-SIM.

3.4.5 Casos de algumas doenças transmissíveis, de notificação obrigatória, independentes de confirmação, no município de Macarani, no estado da Bahia – 2007-2010

Doenças Transmissíveis	2007	2008	2009	2010
Total	27	44	382	27
Chagas aguda	-	-	-	-
Coqueluche	-	-	-	-
Dengue	2	27	363	6
Difteria	-	-	-	-
Doenças exantemáticas ⁽¹⁾	-	-
Esquistossomose ⁽²⁾	-	-
Febre tifóide	-	-	-	-
Hanseníase ⁽³⁾	4	2	-	3
Hepatite viral	4	9	10	1
Leishmaniose tegumentar ⁽³⁾	5	-	1	1
Leishmaniose visceral	-	-	-	-
Leptospirose	-	-	-	-
Malária	-	-	-	-
Meningites	1	1	-	1
Paralisia flácida	-	-	-	-
Tétano acidental	-	-	-	-
Tétano neonatal	-	-	-	-
Tuberculose extra-pulmonar	-	1	-	2
Tuberculose pulmonar	11	4	8	13

Fontes: Sesab/Suvisa/DIS, MS-Sinan.

Nota: Para 2006, dados processados em 31-03-2009; para 2007, em 02-04-2009; para 2008, em 20-11-2009 e para 2009, em 06-08-2010.

(1) Casos suspeitos de sarampo e rubéola sem confirmação.

(2) Casos confirmados.

(3) Casos notificados em área não endêmica.

3.4.6 Casos de algumas doenças sexualmente transmissíveis, de notificação obrigatória, independentes de confirmação, no município de Macarani, no estado da Bahia – 2007-2010

Ano	Aids ⁽¹⁾	Condiloma Acuminado	Herpes Genital	Sífilis		
				Congênita	Em Adulto	Gestante
2007	-	-	-	-	-	-
2008	1	-	-	-	-	-
2009	-	-	-	-	-	-
2010	-	-	-	-	-	-

Fontes: Sesab/Suvisa/DIS, MS-Sinan.

Nota: Para 2006, dados processados em 31-03-2009; para 2007, em 02-04-2009; para 2008, em 20-11-2009 e para 2009, em 06-08-2010.

(1) Casos confirmados.



3.5 Índice de Desenvolvimento Social

3.5.1 Índice de Desenvolvimento Social, segundo seus componentes, no município de Macarani, no estado da Bahia – 2002, 2004, 2006

Ano	INS	Classificação ⁽¹⁾	INE	Classificação ⁽¹⁾	ISB	Classificação ⁽¹⁾	IRMCH	Classificação ⁽¹⁾	IDS	Classificação ⁽¹⁾
2002	5.053,97	48º	5.035,27	91º	5.073,22	74º	5.006,27	129º	5.042,12	78º
2004	5.005,81	178º	5.015,86	135º	5.077,45	71º	5.006,27	129º	5.026,26	98º
2006	5.013,49	156º	5.082,98	35º	5.070,12	76º	5.006,27	129º	5.043,10	75º

Fonte: SEI.

Notas: INS – Índice do Nível de Saúde.

INE – Índice do Nível de Educação.

ISB – Índice dos Serviços Básicos.

IRMCH – Índice de Renda Média dos Chefes de Família.

IDS – Índice de Desenvolvimento Social.

(1) Posição em relação aos demais municípios do Estado.

3.5.2 Situação do Programa Bolsa Família no município de Macarani, no estado da Bahia – 2010/2012

Dados Gerais	Quantidade	Período
População total do município	17.093	2010
Total de famílias cadastradas ⁽¹⁾	4.015	04/2012
Número de famílias beneficiárias do Programa Bolsa Família	2.353	06/2012

Fonte: MDS.

(1) O total de famílias cadastradas poderá, conforme a legislação do CadÚnico, incluir famílias que tenham renda familiar per capita maior que meio salário mínimo. Isso explica a possível diferença de valores entre o total de famílias cadastradas.

4 Transporte

4.1 Veículos registrados, por tipo, no município de Macarani, no estado da Bahia – 2008-2011

Ano	Automóvel	Caminhão	Camioneta	Micro-ônibus	Moto	Ônibus	Outros
2008	418	78	131	6	653	12	21
2009	475	75	141	7	761	13	20
2010	564	81	157	8	933	14	21
2011	620	90	190	11	1.083	15	28

Fonte: Detran.

5 Serviços Básicos

5.1 Energia Elétrica

5.1.1 Consumidores de energia elétrica, por classe, no município de Macarani, no estado da Bahia – 2008-2011

Ano	Residencial	Industrial	Comercial	Rural	Serviços e Poderes Públicos	Outros ⁽¹⁾	Total
2008	4.226	22	246	236	68	-	4.798
2009	4.474	19	251	241	72	-	5.057
2010	4.694	19	257	247	72	-	5.289
2011	4.867	18	265	249	73	-	5.472

Fonte: Coelba.

(1) Consumidores próprios dos sistemas Coelba.

5.1.2 Consumo de energia elétrica, por classe, no município de Macarani, no estado da Bahia – 2008-2011 (KWh)

Ano	Residencial	Industrial	Comercial	Rural	Serviços e Poderes Públicos	Outros ⁽¹⁾	Total
2008	3.449.191	1.372.591	654.123	651.778	1.896.958	-	8.024.641
2009	3.884.545	1.313.670	687.923	708.819	2.080.420	-	8.675.377
2010	4.427.723	1.390.999	693.689	746.764	2.111.631	-	9.370.806
2011	4.770.608	1.146.682	712.150	744.030	2.113.402	-	9.486.872

Fonte: Coelba.

(1) Consumo próprio dos sistemas Coelba.

5.2 Abastecimento d'Água

5.2.1 Ligações, economias e volume de água faturado no município de Macarani, no estado da Bahia 2007-2010

Ano	Ligações	Economias	Volume (m ³)
2007	-	-	-
2008	-	-	-
2009	-	-	-
2010	-	-	-

Fonte: Embasa.

5.3 Correios

5.3.1 Agências de correios e unidades operacionais de atendimento no município de Macarani, no estado da Bahia – 2007-2010

Ano	Total	Agência de Correio	Agência de Correio Comunitária	Agência de Correio Franqueada	Caixa de Coleta	Posto de Venda de Selo	Outros
2007	3	1	-	-	2	-	-
2008	3	1	-	-	2	-	-
2009	3	1	-	-	2	-	-
2010	3	1	-	-	2	-	-

Fonte: EBCT.



5.4 Bancos

5.4.1 Distribuição de agências bancárias no município de Macarani, no estado da Bahia – 2007-2010

Ano	Natureza Administrativa	
	Federal	Particular
2007	1	-
2008	1	-
2009	1	-
2010	1	-

Fonte: Banco Central.

6 Informações Econômicas

6.1 Agropecuária

6.1.1 Produção, área colhida e rendimento médio dos principais produtos agrícolas no município de Macarani, no estado da Bahia – 2007-2010

Produtos	2007			2008			2009			2010		
	Produção (t)	Área Colhida (ha)	Rendimento Médio (kg/ha)	Produção (t)	Área Colhida (ha)	Rendimento Médio (kg/ha)	Produção (t)	Área Colhida (ha)	Rendimento Médio (kg/ha)	Produção (t)	Área Colhida (ha)	Rendimento Médio (kg/ha)
Banana	24	4	6.000	26	4	6.500	32	4	8.000	26	4	6.500
Café (beneficiado)	24	40	600	24	40	600	24	40	600	24	40	600
Cana-de-açúcar	5.760	120	48.000	5.808	121	48.000	600	20	30.000	700	20	35.000
Coco-da-baía ⁽¹⁾	9	3	3.000	9	3	3.000	12	3	4.000	12	3	4.000
Feijão (em grão)	24	30	800	18	30	600	18	30	600	18	30	600
Mandioca	1.105	85	13.000	1.118	86	13.000	2.040	170	12.000	2.100	175	12.000
Milho (em grão)	13	10	1.300	12	10	1.200	9	10	900	10	10	1.000

Fonte: IBGE-PAM.

(1) Quantidade produzida em mil frutos e rendimento médio em frutos por hectare.

6.1.2 Efetivo dos principais rebanhos no município de Macarani, no estado da Bahia – 2007-2010

Tipo de Rebanho	Efetivo (cabeças)			
	2007	2008	2009	2010
Asininos	208	214	226	220
Bovinos	128.159	105.828	106.657	106.288
Bubalinos	46	50	57	113
Caprinos	170	181	197	215
Equinos	1.308	1.365	1.433	1.328
Galinhas	9.112	9.962	10.360	9.841
Galos, frangas, frangos e pintos	3.841	4.126	4.373	3.976
Muare	1.621	1.708	1.776	1.798
Ovinos	1.700	1.802	858	928
Suínos	2.247	2.398	2.561	2.509

Fonte: IBGE-PPM.

6.1.3 Produção dos principais produtos de origem animal no município de Macarani, no estado da Bahia 2007-2010

Produto	2007	2008	2009	2010
Leite (mil litros)	2.961	2.486	2.121	2.061
Ovos de galinha (mil dúzias)	49	52	52	52

Fonte: IBGE-PPM.

6.1.4 Financiamentos concedidos a produtores e cooperativas, por atividade e finalidade, no município de Macarani, no estado da Bahia – 2008-2011

Ano/Atividade	Custeio		Investimento		Comercialização		Total	
	Contrato	Valor (R\$ 1,00)	Contrato	Valor (R\$ 1,00)	Contrato	Valor (R\$1,00)	Contrato	Valor (R\$ 1,00)
2008								
Agrícola	1	978,80	12	283.442,08	-	0,00	13	284.420,88
Pecuária	63	801.649,95	45	1.187.238,91	-	0,00	108	1.988.888,86
2009								
Agrícola	-	0,00	6	54.614,15	-	0,00	6	54.614,15
Pecuária	45	794.991,57	70	2.183.669,61	-	0,00	115	2.978.661,18
2010								
Agrícola	-	0,00	1	2.000,00	-	0,00	1	2.000,00
Pecuária	35	1.712.954,60	59	1.118.546,67	-	0,00	94	2.831.501,27
2011								
Agrícola	-	0,00	12	47.271,00	-	0,00	12	47.271,00
Pecuária	31	2.392.397,54	105	4.678.170,85	-	0,00	135	7.070.568,39

Fonte: Banco Central.

6.2 PIB Municipal

6.2.1 Valor Adicionado, PIB e PIB per capita a preços correntes no município de Macarani, no estado da Bahia – 2006-2009

Ano	Valor Adicionado (R\$ milhões)			Valor Adicionado APU ⁽²⁾ (R\$ milhões)	Impostos Sobre Produtos (R\$ milhões)	PIB (R\$ milhões)	PIB Per Capita (R\$ 1,00)
	Agropecuária	Indústria	Serviços ⁽¹⁾				
2006	7,18	7,12	32,34	16,83	2,44	49,09	3.274,56
2007	9,18	5,18	35,16	18,43	2,19	51,70	3.222,98
2008	11,51	5,30	38,75	20,32	2,26	57,82	3.454,88
2009 ⁽³⁾	13,34	6,04	47,43	26,11	2,33	69,15	4.081,82

Fontes: SEI, IBGE.

(1) Inclui APU.

(2) Administração Pública (atividades governamentais).

(3) Dados sujeitos a retificações.



6.3 Finanças Públicas

6.3.1 Arrecadação municipal, estadual e transferências constitucionais no município de Macarani, no estado da Bahia – 2007-2010

(R\$1,00)

Ano	Municipal ⁽¹⁾			Estadual				Transferências	
	IPTU	ISS	Total	ICMS	IPVA	ITD	Total	Estado	União
2007	26.066,92	130.722,98	156.789,90	474.758,61	135.687,86	3.121,00	613.567,47	1.484.286,11	4.938.713,10
2008	90.305,35	166.456,38	256.761,73	393.511,93	184.434,51	53.107,28	631.053,72	1.838.297,16	6.636.757,22
2009	132.396,06	188.841,53	321.237,59	490.848,23	222.286,62	62.158,94	775.293,79	1.693.182,85	6.199.694,04
2010	61.357,25	202.592,85	263.950,10	485.347,97	231.191,68	7.846,49	724.386,14	1.832.228,77	6.656.237,97

Fontes: STN, Sefaz-BA.

(1) Dados do Finanças do Brasil-Finbra.

6.4 Índice de Desenvolvimento Econômico

6.4.1 Índice de Desenvolvimento Econômico, segundo seus componentes, no município de Macarani, no estado da Bahia – 2002, 2004, 2006

Ano	INF	Classificação ⁽¹⁾	IQM	Classificação ⁽¹⁾	IPM	Classificação ⁽¹⁾	IDE	Classificação ⁽¹⁾
2002	4.990,44	159º	4.992,18	193º	4.985,05	228º	4.989,22	192º
2004	4.990,38	170º	4.991,32	248º	4.985,68	206º	4.989,13	199º
2006	5.014,97	144º	5.038,10	59º	4.986,26	204º	5.013,07	91º

Fonte: SEI.

Notas: INF – Índice de Infraestrutura.

IQM – Índice de Qualificação da Mão de Obra.

IPM – Índice do Produto Municipal.

IDE – Índice de Desenvolvimento Econômico.

(1) Posição em relação aos demais municípios do Estado.

7 Justiça Eleitoral

7.1 Eleitorado e abstenção nas eleições no município de Macarani, no estado da Bahia – 2010

Especificação	Dados Gerais
Eleitorado	12.529
Abstenção - 1º turno %	23,03
Abstenção - 2º turno %	26,70

Fonte: TSE.

7.2 Resultado das eleições para presidente e governador no município de Macarani, no estado da Bahia – 2010

Cargos/Partidos	Votos		Situação
	Nominais	% Votos Válidos	
Presidente - 2º turno			
PT	5.273	61,98	Eleito
PSDB	3.234	38,02	Não eleito
Governador - 1º turno			
PT	3.320	42,00	Eleito
DEM	1.894	23,96	Não eleito
Outros	2.691	34,04	Não eleito

Fonte: TSE.

7.3 Resultado das eleições para prefeito no município de Macarani, no estado da Bahia – 2008

Cargo/Partidos	Votos		Situação
	Nominais	% Votos Válidos	
Prefeito - 1º turno			
PTB	6.273	65,02	Eleito
PP	3.375	34,98	Não eleito

Fonte: TSE.

Maiquinique



Foto: Lourival Custódio





1 Informações Gerais

1.1 Regionalização

Mesorregião Geográfica: Centro Sul Baiano

Microrregião Geográfica: 29. Itapetinga

Região Econômica: 08. Sudoeste

Região Administrativa: 14. Itapetinga

Eixo de Desenvolvimento: Planalto Sudoeste

Território de Identidade: 08. Médio Sudoeste da Bahia

Incluído na Região Semiárida

1.2 Legislação Político/Administrativa

Lei de Criação: nº 1.718 de 16/07/1962. Publicada no DOE de 19/07/1962

Lei Vigente: nº 12.565 de 10/01/2012. Publicada no DOE de 11/01/2012b

Outras Leis de Referência: -

Município de Origem: Macarani

Distritos: Maiquinique (sede)

Limites Intermunicipais: Itarantim e Macarani

Limites Interestaduais: Minas Gerais

2 Informações Geográficas

2.1 Indicadores Geográficos

2.1.1 Área, coordenadas geográficas, altitude e distância da capital

Área (Km ²)	Coordenadas geográficas		Altitude (m)	Distância da Capital (Km)
	Latitude Sul	Longitude Oeste		
492,0	-15°37'16"	40°15'58"	309	626

Fontes: IBGE (2010), Derba (2007).

2.2 Recursos Naturais

2.2.1 Clima

Tipo Climático: **Subúmido a Seco**

Temperatura média anual (°C): **22,2**

Período chuvoso: **outubro a abril**

Pluviosidade anual (mm): **796**

2.2.2 Solo

Luvissolos e Chernossolos

2.2.3 Vegetação

Floresta Estacional Decidual e Floresta Ombrófila Densa

2.2.4 Geomorfologia

Depressão de Itabuna-Itapetinga e Piemonte Oriental do Planalto de Vitória da Conquista

2.2.5 Geologia

Biotita-Gnaisses, Depósitos Eluvionares e Coluvionares, Gnaisses e Gnaisses Charnockíticos

2.2.6 Ocorrências minerais

Areia, Grafita, Pedra para construção e Rocha ornamental

2.2.7 Hidrografia

Bacia hidrográfica: **Bacia do Rio Pardo e Bacia do Rio Jequitinhonha**

Rio(s) principal(is): **Rio Maiquinique, Ribeirão do Salto, Córrego Pau Sangue e Córrego Cana Brava**

Áreas irrigadas: -

Espelhos d'água: -

2.3 Área Especial

2.3.1 Unidades de conservação -

2.3.2 Projetos de assentamento de reforma agrária -

2.3.3 Projetos cédula da terra -

2.3.4 Projetos crédito fundiário e combate à pobreza rural -



3 Características Demográficas e Sociais

3.1 Demografia

3.1.1 População, área e densidade demográfica do município de Maiquinique, no estado da Bahia – 2000/2010

Ano	População	Área (km ²)	Densidade Demográfica (hab/km ²)
2000	7.326	413,86	17,70
2010	8.782	492,00	17,85

Fonte: IBGE-Censo Demográfico.

3.1.2 População, por situação de domicílio, no município de Maiquinique, no estado da Bahia – 2010

Situação de Domicílio	População
Total	8.782
Urbana	6.916
Rural	1.866

Fonte: IBGE-Censo Demográfico.

3.1.3 População, por sexo, no município de Maiquinique, no estado da Bahia – 2010

Sexo	População
Total	8.782
Homens	4.544
Mulheres	4.238

Fonte: IBGE-Censo Demográfico.

3.1.4 Domicílios, por espécie, no município de Maiquinique, no estado da Bahia – 2010

Espécie	Quantidade
Total geral	3.417
Particulares	3.399
Ocupados	2.707
Não ocupados	692
Fechado	-
Uso ocasional	310
Vago	382
Coletivos	18
Com morador	1
Sem morador	17

Fonte: IBGE-Censo Demográfico.

3.2 Pessoal Ocupado

3.2.1 Pessoal ocupado no mercado formal de trabalho, por setor de atividade econômica, no município de Maiquinique, no estado da Bahia – 2007-2010

Setor de Atividade	2007	2008	2009	2010
Extrativa mineral	150	151	124	168
Indústria de transformação	378	388	396	399
Serviços industriais de utilidade pública	-	-	-	-
Construção civil	1	3	9	-
Comércio	25	34	60	76
Serviços	11	18	19	17
Administração pública	269	258	279	292
Agropecuária, extrativa vegetal, caça e pesca	72	74	82	80

Fonte: Ministério do Trabalho-RAIS.

3.2.2 Grau de instrução do pessoal ocupado no mercado formal de trabalho, no município de Maiquinique, no estado da Bahia – 2007-2010

Grau de Instrução	2007	2008	2009	2010
Analfabeto	37	34	42	45
Até o 5º ano incompleto do ensino fundamental	40	76	82	73
5º ano completo do ensino fundamental	65	85	65	70
Do 6º ao 9º ano incompleto do ensino fundamental	153	164	159	154
Ensino fundamental completo	138	126	103	96
Ensino médio incompleto	120	118	137	142
Ensino médio completo	329	294	336	413
Educação superior incompleta	8	2	7	3
Educação superior completa	16	26	38	36
Mestrado completo	-	1	-	-
Doutorado completo	-	-	-	-

Fonte: Ministério do Trabalho-RAIS.

3.3 Educação

3.3.1 Educação infantil

3.3.1.1 Estabelecimentos com educação infantil, por localização e dependência administrativa, no município de Maiquinique, no estado da Bahia – 2007-2010

Ano	Estabelecimentos								
	Total	Urbana				Rural			
		Federal	Estadual	Municipal	Privada	Federal	Estadual	Municipal	Privada
2007	3	-	-	1	1	-	-	1	-
2008	3	-	-	1	1	-	-	1	-
2009	3	-	-	1	1	-	-	1	-
2010	2	-	-	1	-	-	-	1	-

Fontes: SEC, MEC/Inep.



3.3.1.2 Matrícula inicial na educação infantil, por localização e dependência administrativa, no município de Maiquinique, no estado da Bahia – 2007-2010

Ano	Matrícula Inicial								
	Total	Urbana				Rural			
		Federal	Estadual	Municipal	Privada	Federal	Estadual	Municipal	Privada
2007	205	-	-	151	33	-	-	21	-
2008	185	-	-	163	12	-	-	10	-
2009	233	-	-	199	11	-	-	23	-
2010	250	-	-	219	-	-	-	31	-

Fontes: SEC, MEC/Inep.

Nota: O mesmo aluno pode ter mais de uma matrícula.

3.3.1.3 Funções docentes na educação infantil, por localização e dependência administrativa, no município de Maiquinique, no estado da Bahia – 2007-2010

Ano	Funções Docentes								
	Total	Urbana				Rural			
		Federal	Estadual	Municipal	Privada	Federal	Estadual	Municipal	Privada
2007	11	-	-	6	3	-	-	2	-
2008	10	-	-	8	1	-	-	1	-
2009	10	-	-	8	1	-	-	1	-
2010	13	-	-	11	-	-	-	2	-

Fontes: SEC, MEC/Inep.

Nota: Em função docente está contabilizada a atuação do professor em cada etapa de ensino, que pode ocorrer em mais de uma unidade escolar, em mais de uma dependência administrativa e em mais de uma localização ou município.

3.3.2 Ensino fundamental

3.3.2.1 Estabelecimentos com ensino fundamental, por localização e dependência administrativa, no município de Maiquinique, no estado da Bahia – 2007-2010

Ano	Estabelecimentos								
	Total	Urbana				Rural			
		Federal	Estadual	Municipal	Privada	Federal	Estadual	Municipal	Privada
2007	14	-	2	4	1	-	-	7	-
2008	14	-	2	4	1	-	-	7	-
2009	14	-	-	6	1	-	-	7	-
2010	13	-	-	6	1	-	-	6	-

Fontes: SEC, MEC/Inep.

3.3.2.2 Matrícula inicial no ensino fundamental, por localização e dependência administrativa, no município de Maiquinique, no estado da Bahia – 2007-2010

Ano	Matrícula Inicial								
	Total	Urbana				Rural			
		Federal	Estadual	Municipal	Privada	Federal	Estadual	Municipal	Privada
2007	1.996	-	279	1.293	87	-	-	337	-
2008	1.775	-	326	1.063	70	-	-	316	-
2009	1.832	-	-	1.390	65	-	-	377	-
2010	1.776	-	-	1.389	59	-	-	328	-

Fontes: SEC, MEC/Inep.

Nota: O mesmo aluno pode ter mais de uma matrícula.

3.3.2.3 Funções docentes no ensino fundamental, por localização e dependência administrativa, no município de Maiquinique, no estado da Bahia – 2007-2010

Ano	Funções Docentes								
	Total	Urbana				Rural			
		Federal	Estadual	Municipal	Privada	Federal	Estadual	Municipal	Privada
2007	93	-	11	49	17	-	-	16	-
2008	88	-	11	46	16	-	-	15	-
2009	91	-	-	60	13	-	-	18	-
2010	99	-	-	71	13	-	-	15	-

Fontes: SEC, MEC/Inep.

Nota: Em função docente está contabilizada a atuação do professor em cada etapa de ensino, que pode ocorrer em mais de uma unidade escolar, em mais de uma dependência administrativa e em mais de uma localização ou município.

3.3.3 Ensino médio

3.3.3.1 Estabelecimentos com ensino médio, por localização e dependência administrativa, no município de Maiquinique, no estado da Bahia – 2007-2010

Ano	Estabelecimentos								
	Total	Urbana				Rural			
		Federal	Estadual	Municipal	Privada	Federal	Estadual	Municipal	Privada
2007	1	-	1	-	-	-	-	-	-
2008	1	-	1	-	-	-	-	-	-
2009	1	-	1	-	-	-	-	-	-
2010	1	-	1	-	-	-	-	-	-

Fontes: SEC, MEC/Inep.

3.3.3.2 Matrícula inicial no ensino médio, por localização e dependência administrativa, no município de Maiquinique, no estado da Bahia – 2007-2010

Ano	Matrícula Inicial								
	Total	Urbana				Rural			
		Federal	Estadual	Municipal	Privada	Federal	Estadual	Municipal	Privada
2007	308	-	308	-	-	-	-	-	-
2008	328	-	328	-	-	-	-	-	-
2009	389	-	389	-	-	-	-	-	-
2010	460	-	460	-	-	-	-	-	-

Fontes: SEC, MEC/Inep.

Nota: O mesmo aluno pode ter mais de uma matrícula.

3.3.3.3 Funções docentes no ensino médio, por localização e dependência administrativa, no município de Maiquinique, no estado da Bahia – 2007-2010

Ano	Funções Docentes								
	Total	Urbana				Rural			
		Federal	Estadual	Municipal	Privada	Federal	Estadual	Municipal	Privada
2007	12	-	12	-	-	-	-	-	-
2008	12	-	12	-	-	-	-	-	-
2009	15	-	15	-	-	-	-	-	-
2010	13	-	13	-	-	-	-	-	-

Fontes: SEC, MEC/Inep.

Nota: Em função docente está contabilizada a atuação do professor em cada etapa de ensino, que pode ocorrer em mais de uma unidade escolar, em mais de uma dependência administrativa e em mais de uma localização ou município.



3.3.4 Educação de jovens e adultos

3.3.4.1 Estabelecimentos com educação de jovens e adultos, por localização e dependência administrativa, no município de Maiquinique, no estado da Bahia – 2007-2010

Ano	Estabelecimentos								
	Total	Urbana				Rural			
		Federal	Estadual	Municipal	Privada	Federal	Estadual	Municipal	Privada
2007	3	-	1	2	-	-	-	-	-
2008	4	-	1	3	-	-	-	-	-
2009	4	-	-	4	-	-	-	-	-
2010	5	-	-	4	-	-	-	1	-

Fontes: SEC, MEC/Inep.

3.3.4.2 Matrícula inicial na educação de jovens e adultos, por localização e dependência administrativa, no município de Maiquinique, no estado da Bahia – 2007-2010

Ano	Matrícula Inicial								
	Total	Urbana				Rural			
		Federal	Estadual	Municipal	Privada	Federal	Estadual	Municipal	Privada
2007	132	-	44	88	-	-	-	-	-
2008	286	-	36	250	-	-	-	-	-
2009	345	-	-	345	-	-	-	-	-
2010	235	-	-	223	-	-	-	12	-

Fontes: SEC, MEC/Inep.

Nota: O mesmo aluno pode ter mais de uma matrícula.

3.3.4.3 Funções docentes na educação de jovens e adultos, por localização e dependência administrativa, no município de Maiquinique, no estado da Bahia – 2007-2010

Ano	Funções Docentes								
	Total	Urbana				Rural			
		Federal	Estadual	Municipal	Privada	Federal	Estadual	Municipal	Privada
2007	7	-	2	5	-	-	-	-	-
2008	20	-	2	18	-	-	-	-	-
2009	40	-	-	40	-	-	-	-	-
2010	31	-	-	30	-	-	-	1	-

Fontes: SEC, MEC/Inep.

Nota: Em função docente está contabilizada a atuação do professor em cada etapa de ensino, que pode ocorrer em mais de uma unidade escolar, em mais de uma dependência administrativa e em mais de uma localização ou município.

3.3.5 Educação Superior

3.3.5.1 Instituições de educação superior, segundo a dependência administrativa, no município de Maiquinique, no estado da Bahia – 2007-2010

Ano	Total	Instituições			
		Federal	Estadual	Municipal	Privada
2007	-	-	-	-	-
2008	-	-	-	-	-
2009	-	-	-	-	-
2010	-	-	-	-	-

Fonte: MEC/Inep.

3.3.5.2 Matrícula na educação superior, segundo a dependência administrativa, no município de Maiquinique, no estado da Bahia – 2007-2010

Ano	Total	Matrícula			
		Federal	Estadual	Municipal	Privada
2007	-	-	-	-	-
2008	-	-	-	-	-
2009	-	-	-	-	-
2010	-	-	-	-	-

Fonte: MEC/Inep.

Nota: A partir de 2008 inclui os cursos de graduação à distância.

3.3.5.3 Concluintes da educação superior, segundo a dependência administrativa, no município de Maiquinique, no estado da Bahia – 2007-2010

Ano	Total	Concluintes			
		Federal	Estadual	Municipal	Privada
2007	-	-	-	-	-
2008	-	-	-	-	-
2009	-	-	-	-	-
2010	-	-	-	-	-

Fonte: MEC/Inep.

Nota: A partir de 2008 inclui os cursos de graduação à distância.

3.4 Saúde
3.4.1 Hospitais conveniados com o SUS, segundo a esfera administrativa e leitos, no município de Maiquinique, no estado da Bahia – 2008-2011

Ano	Hospitais Segundo Esfera Administrativa					Leitos	
	Total	Federal	Estadual	Municipal	Privada	Existentes	SUS
2008	1	-	-	1	-	14	14
2009	1	-	-	1	-	14	14
2010	1	-	-	1	-	14	14
2011	1	-	-	1	-	14	14

Fontes: Datasus-CNES, Sesab/Suvisa/DIS.



3.4.2 Servidores estaduais da área de saúde, segundo o tipo de ocupação, no município de Maiquinique, no estado da Bahia – 2007-2010

Tipo de Ocupação	2007	2008	2009	2010
Total	9	9	8	7
Agente serviços de saúde	-	-	-	-
Assistente social	-	-	-	-
Atendente de enfermagem	4	4	3	2
Atendente rural	1	1	1	1
Auxiliar de enfermagem	1	1	1	1
Auxiliar serviços de saúde/Atendente rural	-	-	-	-
Enfermeiro	-	-	-	-
Farmacêutico	-	-	-	-
Fisioterapeuta	-	-	-	-
Médico	-	-	-	-
Nutricionista	-	-	-	-
Odontólogo	1	1	1	-
Técnico em patologia clínica	1	1	1	1
Técnico em radiologia	-	-	-	-
Outras ocupações	1	1	1	2

Fonte: Sesab.

3.4.3 Óbitos, por grupo de causas, no município de Maiquinique, no estado da Bahia – 2007-2010

Grupo de Causas	2007	2008	2009	2010
Total	21	33	26	42
Algumas afecções originadas no período perinatal	1	2	1	1
Algumas doenças infecciosas e parasitárias	1	5	1	1
Causas externas de morbidade e mortalidade	7	2	6	4
Doenças da pele e tecido subcutâneo	-	-	-	-
Doenças do aparelho circulatório	2	11	7	17
Doenças do aparelho digestivo	1	-	1	4
Doenças do aparelho geniturinário	-	-	1	1
Doenças do aparelho respiratório	4	4	5	5
Doenças do olho e anexos	-	-	-	-
Doenças do ouvido e da apófise mastóide	-	-	-	-
Doenças do sangue e dos órgãos hematopoéticos e alguns transtornos imunitários	-	-	-	-
Doenças do sistema nervoso	1	-	-	-
Doenças do sistema osteomuscular e do tecido conjuntivo	-	-	-	-
Doenças endócrinas, nutricionais e metabólicas	2	2	3	4
Gravidez, parto e puerpério	-	-	-	-
Malformações congênitas, deformidades e anomalias cromossômicas	-	1	-	-
Neoplasias (tumores)	2	5	1	5
Síntomas, sinais e achados anormais de exames clínicos e de laboratório não classificados em outro item (causas mal definidas)	-	-	-	-
Transtornos mentais e comportamentais	-	1	-	-

Fontes: Sesab/Suvisa/DIS, MS-SIM.

3.4.4 Óbitos, por faixa etária, no município de Maiquinique, no estado da Bahia – 2007-2010

Ano	Faixa Etária						
	Total	< 1 Ano	1 a 4	5 a 14	15 a 49	≥ 50 anos	Idade Ignorada
2007	21	2	-	-	9	10	-
2008	33	4	1	-	4	24	-
2009	26	2	-	-	9	15	-
2010	42	1	-	-	6	35	-

Fontes: Sesab/Suvisa/DIS, MS-SIM.

3.4.5 Casos de algumas doenças transmissíveis, de notificação obrigatória, independentes de confirmação, no município de Maiquinique, no estado da Bahia – 2007-2010

Doenças Transmissíveis	2007	2008	2009	2010
Total	6	2	246	6
Chagas aguda	-	-	-	-
Coqueluche	-	-	-	-
Dengue	-	-	241	-
Difteria	-	-	-	-
Doenças exantemáticas ⁽¹⁾	-	-
Esquistossomose ⁽²⁾	2	-
Febre tifóide	-	-	-	-
Hanseníase ⁽³⁾	1	-	1	-
Hepatite viral	-	-	-	-
Leishmaniose tegumentar ⁽³⁾	-	1	-	1
Leishmaniose visceral	-	-	-	-
Leptospirose	-	-	-	-
Malária	-	-	-	-
Meningites	1	-	-	4
Paralisia flácida	-	-	-	-
Tétano acidental	-	-	-	-
Tétano neonatal	-	-	-	-
Tuberculose extra-pulmonar	-	-	-	-
Tuberculose pulmonar	4	1	2	1

Fontes: Sesab/Suvisa/DIS, MS-Sinan.

Nota: Para 2006, dados processados em 31-03-2009; para 2007, em 02-04-2009; para 2008, em 20-11-2009 e para 2009, em 06-08-2010.

(1) Casos suspeitos de sarampo e rubéola sem confirmação.

(2) Casos confirmados.

(3) Casos notificados em área não endêmica.

3.4.6 Casos de algumas doenças sexualmente transmissíveis, de notificação obrigatória, independentes de confirmação, no município de Maiquinique, no estado da Bahia – 2007-2010

Ano	Aids ⁽¹⁾	Condiloma Acuminado	Herpes Genital	Sífilis		
				Congênita	Em Adulto	Gestante
2007	-	-	-	-	-	-
2008	-	-	-	-	-	-
2009	-	-	-	-	-	-
2010	-	-	-	-	-	-

Fontes: Sesab/Suvisa/DIS, MS-Sinan.

Nota: Para 2006, dados processados em 31-03-2009; para 2007, em 02-04-2009; para 2008, em 20-11-2009 e para 2009, em 06-08-2010.

(1) Casos confirmados.



3.5 Índice de Desenvolvimento Social

3.5.1 Índice de Desenvolvimento Social, segundo seus componentes, no município de Maiquinique, no estado da Bahia – 2002, 2004, 2006

Ano	INS	Classificação ⁽¹⁾	INE	Classificação ⁽¹⁾	ISB	Classificação ⁽¹⁾	IRMCH	Classificação ⁽¹⁾	IDS	Classificação ⁽¹⁾
2002	5.014,33	152º	4.978,21	256º	5.075,67	70º	5.002,76	134º	5.017,62	117º
2004	5.072,93	24º	4.989,85	222º	5.085,77	62º	5.002,76	134º	5.037,65	77º
2006	5.054,93	46º	5.021,42	137º	5.107,34	47º	5.002,76	134º	5.046,46	70º

Fonte: SEI.

Notas: INS – Índice do Nível de Saúde.

INE – Índice do Nível de Educação.

ISB – Índice dos Serviços Básicos.

IRMCH – Índice de Renda Média dos Chefes de Família.

IDS – Índice de Desenvolvimento Social.

(1) Posição em relação aos demais municípios do Estado.

3.5.2 Situação do Programa Bolsa Família no município de Maiquinique, no estado da Bahia – 2010/2012

Dados Gerais	Quantidade	Período
População total do município	8.782	2010
Total de famílias cadastradas ⁽¹⁾	1.973	04/2012
Número de famílias beneficiárias do Programa Bolsa Família	1.257	06/2012

Fonte: MDS.

(1) O total de famílias cadastradas poderá, conforme a legislação do CadÚnico, incluir famílias que tenham renda familiar per capita maior que meio salário mínimo. Isso explica a possível diferença de valores entre o total de famílias cadastradas.

4 Transporte

4.1 Veículos registrados, por tipo, no município de Maiquinique, no estado da Bahia 2008-2011

Ano	Automóvel	Caminhão	Camioneta	Micro-ônibus	Moto	Ônibus	Outros
2008	211	37	69	2	296	9	13
2009	239	45	82	2	366	9	18
2010	245	41	99	2	432	11	19
2011	275	52	122	5	489	11	25

Fonte: Detran.

5 Serviços Básicos

5.1 Energia Elétrica

5.1.1 Consumidores de energia elétrica, por classe, no município de Maiquinique, no estado da Bahia – 2008-2011

Ano	Residencial	Industrial	Comercial	Rural	Serviços e Poderes Públicos	Outros ⁽¹⁾	Total
2008	2.395	10	159	156	89	1	2.810
2009	2.514	12	154	154	85	1	2.920
2010	2.690	13	158	154	85	1	3.101
2011	2.837	13	157	156	87	1	3.251

Fonte: Coelba.

(1) Consumidores próprios dos sistemas Coelba.

5.1.2 Consumo de energia elétrica, por classe, no município de Maiquinique, no estado da Bahia – 2008-2011 (kWh)

Ano	Residencial	Industrial	Comercial	Rural	Serviços e Poderes Públicos	Outros ⁽¹⁾	Total
2008	1.918.448	8.994.471	320.393	599.724	765.223	6.145	12.604.404
2009	2.178.154	8.497.461	347.754	612.199	782.097	15.965	12.433.630
2010	2.472.163	12.336.313	358.499	678.773	800.223	16.818	16.662.789
2011	2.716.519	12.506.047	386.642	698.424	832.982	16.392	17.157.006

Fonte: Coelba.

(1) Consumo próprio dos sistemas Coelba.

5.2 Abastecimento d'Água

5.2.1 Ligações, economias e volume de água faturado no município de Maiquinique, no estado da Bahia 2007-2010

Ano	Ligações	Economias	Volume (m ³)
2007	2.083	2.100	327.233
2008	2.196	2.212	345.874
2009	2.278	2.291	341.593
2010	2.388	2.399	354.013

Fonte: Embasa.

5.3 Correios

5.3.1 Agências de correios e unidades operacionais de atendimento no município de Maiquinique, no estado da Bahia – 2007-2010

Ano	Total	Agência de Correio	Agência de Correio Comunitária	Agência de Correio Franqueada	Caixa de Coleta	Posto de Venda de Selo	Outros
2007	1	1	-	-	-	-	-
2008	1	1	-	-	-	-	-
2009	1	1	-	-	-	-	-
2010	1	1	-	-	-	-	-

Fonte: EBCT.



5.4 Bancos

5.4.1 Distribuição de agências bancárias no município de Maiquinique, no estado da Bahia – 2007-2010

Ano	Natureza Administrativa	
	Federal	Particular
2007	-	1
2008	-	1
2009	-	1
2010	-	1

Fonte: Banco Central.

6 Informações Econômicas

6.1 Agropecuária

6.1.1 Produção, área colhida e rendimento médio dos principais produtos agrícolas no município de Maiquinique, no estado da Bahia – 2007-2010

Produtos	2007			2008			2009			2010		
	Produção (t)	Área Colhida (ha)	Rendimento Médio (kg/ha)	Produção (t)	Área Colhida (ha)	Rendimento Médio (kg/ha)	Produção (t)	Área Colhida (ha)	Rendimento Médio (kg/ha)	Produção (t)	Área Colhida (ha)	Rendimento Médio (kg/ha)
Banana	36	6	6.000	39	6	6.500	48	6	8.000	39	6	6.500
Cana-de-açúcar	1.440	30	48.000	1.584	33	48.000	1.440	30	48.000	1.350	30	45.000
Feijão (em grão)	24	30	800	18	30	600	18	30	600	18	30	600
Mandioca	840	70	12.000	864	72	12.000	720	60	12.000	780	65	12.000
Milho (em grão)	13	10	1.300	12	10	1.200	9	10	900	10	10	1.000

Fonte: IBGE-PAM.

6.1.2 Efetivo dos principais rebanhos no município de Maiquinique, no estado da Bahia – 2007-2010

Tipo de Rebanho	Efetivo (cabeças)			
	2007	2008	2009	2010
Asininos	100	126	133	138
Bovinos	48.799	51.296	49.847	50.873
Bubalinos	274	298	318	740
Caprinos	236	256	273	270
Equinos	210	228	237	240
Galinhas	6.068	6.412	6.732	6.287
Galos, frangas, frangos e pintos	8.865	9.428	9.710	8.718
Muare	301	328	357	345
Ovinos	1.220	1.322	1.440	1.528
Suínos	2.980	3.233	3.365	3.717

Fonte: IBGE-PPM.

6.1.3 Produção dos principais produtos de origem animal no município de Maiquinique, no estado da Bahia 2007-2010

Produto	2007	2008	2009	2010
Leite (mil litros)	1.132	1.213	1.026	948
Ovos de galinha (mil dúzias)	33	37	34	32

Fonte: IBGE-PPM.

6.1.4 Financiamentos concedidos a produtores e cooperativas, por atividade e finalidade, no município de Maiquinique, no estado da Bahia – 2008-2011

Ano/Atividade	Custeio		Investimento		Comercialização		Total	
	Contrato	Valor (R\$ 1,00)	Contrato	Valor (R\$ 1,00)	Contrato	Valor (R\$1,00)	Contrato	Valor (R\$ 1,00)
2008								
Agrícola	3	7.942,94	13	91.161,90	-	0,00	16	99.104,84
Pecuária	29	1.022.893,79	45	1.030.377,35	-	0,00	74	2.053.271,14
2009								
Agrícola	-	0,00	11	298.271,66	-	0,00	11	298.271,66
Pecuária	17	730.597,72	29	1.571.535,99	-	0,00	46	2.302.133,71
2010								
Agrícola	-	0,00	3	127.495,22	-	0,00	3	127.495,22
Pecuária	20	745.656,06	24	944.826,20	1	147.894,39	45	1.838.476,65
2011								
Agrícola	-	0,00	3	25.724,08	-	0,00	3	25.724,08
Pecuária	23	1.308.758,84	70	6.360.571,45	1	151.318,26	95	7.820.648,55

Fonte: Banco Central.

6.2 PIB Municipal

6.2.1 Valor Adicionado, PIB e PIB per capita a preços correntes no município de Maiquinique, no estado da Bahia – 2006-2009

Ano	Valor Adicionado (R\$ milhões)			Valor Adicionado APU ⁽²⁾ (R\$ milhões)	Impostos Sobre Produtos (R\$ milhões)	PIB (R\$ milhões)	PIB Per Capita (R\$ 1,00)
	Agropecuária	Indústria	Serviços ⁽¹⁾				
2006	3,74	6,40	15,49	8,19	1,36	26,99	3.881,98
2007	4,18	6,87	17,97	9,45	1,60	30,62	3.718,09
2008	5,33	10,89	20,85	10,50	1,99	39,05	4.481,96
2009 ⁽³⁾	5,99	10,93	25,01	13,22	1,79	43,71	4.940,65

Fontes: SEI, IBGE.

(1) Inclui APU.

(2) Administração Pública (atividades governamentais).

(3) Dados sujeitos a retificações.



6.3 Finanças Públicas

6.3.1 Arrecadação municipal, estadual e transferências constitucionais no município de Maiquinique, no estado da Bahia – 2007-2010

(R\$1,00)

Ano	Municipal ⁽¹⁾			Estadual				Transferências	
	IPTU	ISS	Total	ICMS	IPVA	ITD	Total	Estado	União
2007	3.564,10	71.759,83	75.323,93	649.944,66	86.433,11	10.805,82	747.183,59	939.653,12	3.274.124,32
2008	2.316,44	76.424,73	78.741,17	449.946,81	98.390,96	3.874,66	552.212,43	1.136.965,97	3.974.682,26
2009	13.383,21	70.506,55	83.889,76	379.207,91	127.948,91	6.572,54	513.729,36	1.078.126,95	3.713.028,12
2010	18.843,71	111.067,32	129.911,03	862.931,73	136.842,00	4.407,54	1.004.181,27	1.261.178,12	3.986.080,77

Fontes: STN, Sefaz-BA.

(1) Dados do Finanças do Brasil-Finbra.

6.4 Índice de Desenvolvimento Econômico

6.4.1 Índice de Desenvolvimento Econômico, segundo seus componentes, no município de Maiquinique, no estado da Bahia – 2002, 2004, 2006

Ano	INF	Classificação ⁽¹⁾	IQM	Classificação ⁽¹⁾	IPM	Classificação ⁽¹⁾	IDE	Classificação ⁽¹⁾
2002	4.989,18	221º	4.991,23	316º	4.984,06	293º	4.988,15	258º
2004	4.989,53	210º	4.991,41	236º	4.984,72	280º	4.988,55	232º
2006	5.105,16	26º	5.047,35	47º	4.984,60	344º	5.045,46	42º

Fonte: SEI.

Notas: INF – Índice de Infraestrutura.

IQM – Índice de Qualificação da Mão de Obra.

IPM – Índice do Produto Municipal.

IDE – Índice de Desenvolvimento Econômico.

(1) Posição em relação aos demais municípios do Estado.

7 Justiça Eleitoral

7.1 Eleitorado e abstenção nas eleições no município de Maiquinique, no estado da Bahia – 2010

Especificação	Dados Gerais
Eleitorado	6.289
Abstenção - 1º turno %	21,94
Abstenção - 2º turno %	25,08

Fonte: TSE.

7.2 Resultado das eleições para presidente e governador no município de Maiquinique, no estado da Bahia – 2010

Cargos/Partidos	Votos		Situação
	Nominais	% Votos Válidos	
Presidente - 2º turno			
PT	2.959	66,90	Eleito
PSDB	1.464	33,10	Não eleito
Governador - 1º turno			
PT	2.896	69,28	Eleito
DEM	696	16,65	Não eleito
Outros	588	14,07	Não eleito

Fonte: TSE.

7.3 Resultado das eleições para prefeito no município de Maiquinique, no estado da Bahia – 2008

Cargo/Partidos	Votos		Situação
	Nominais	% Votos Válidos	
Prefeito - 1º turno			
PRP	3.316	66,19	Eleito
PMDB	1.660	33,13	Não eleito
PSL	34	0,68	Não eleito

Fonte: TSE.

Nova Canaã



Foto: Lourival Custódio





1 Informações Gerais

1.1 Regionalização

Mesorregião Geográfica: Centro Sul Baiano
 Microrregião Geográfica: 28. Vitória da Conquista
 Região Econômica: 08. Sudoeste
 Região Administrativa: 14. Itapetinga
 Eixo de Desenvolvimento: Planalto Sudoeste
 Território de Identidade: 08. Médio Sudoeste da Bahia
 Incluído na Região Semiárida

1.2 Legislação Político/Administrativa

Lei de Criação: nº 1.540 de 08/11/1961. Publicada no DOE de 12/11/1961
 Lei Vigente: nº 12.565 de 10/01/2012. Publicada no DOE de 11/01/2012b
 Outras Leis de Referência: -
 Município de Origem: Poções
 Distritos: Nova Canaã (sede) e Itajaí
 Limites Intermunicipais: Caatiba, Ibicuí, Iguai, Itororó, Planalto e Poções

2 Informações Geográficas

2.1 Indicadores Geográficos

2.1.1 Área, coordenadas geográficas, altitude e distância da capital

Área (Km ²)	Coordenadas geográficas		Altitude (m)	Distância da Capital (Km)
	Latitude Sul	Longitude Oeste		
853,7	-14°47'39"	40°08'33"	422	467

Fontes: IBGE (2010), Derba (2007).

2.2 Recursos Naturais

2.2.1 Clima

Tipo Climático: **Subúmido a Seco**

Temperatura média anual (°C): **22,2**

Período chuvoso: **outubro a abril**

Pluviosidade anual (mm): **1009,8**

2.2.2 Solo

Luvissolos, Latossolos e Chernossolos

2.2.3 Vegetação

Floresta Ombrófila Densa e Floresta Estacional Semidecidual

2.2.4 Geomorfologia

Maçico Central, Piemonte Oriental do Planalto de Vitória da Conquista e Serras e Maciços Pré-Litorâneos

2.2.5 Geologia

Gnaisses, Gnaisses Granulíticos e Quartzo-Feldspático

2.2.6 Ocorrências minerais

Água Mineral

2.2.7 Hidrografia

Bacia hidrográfica: **Bacia do Rio de Contas**

Rio(s) principal(is): **Rio das Pombas, Rio do Vigário, Rio Gongoji e Rio Acará**

Áreas irrigadas: -

Espelhos d'água: -

2.3 Área Especial

2.3.1 Unidades de conservação -

2.3.2 Projetos de assentamento de reforma agrária -

2.3.3 Projetos cédula da terra -

2.3.4 Projetos crédito fundiário e combate à pobreza rural -



3 Características Demográficas e Sociais

3.1 Demografia

3.1.1 População, área e densidade demográfica do município de Nova Canaã, no estado da Bahia – 2000/2010

Ano	População	Área (km ²)	Densidade Demográfica (hab/km ²)
2000	15.366	757,46	20,29
2010	16.713	853,70	19,58

Fonte: IBGE-Censo Demográfico.

3.1.2 População, por situação de domicílio, no município de Nova Canaã, no estado da Bahia – 2010

Situação de Domicílio	População
Total	16.713
Urbana	6.852
Rural	9.861

Fonte: IBGE-Censo Demográfico.

3.1.3 População, por sexo, no município de Nova Canaã, no estado da Bahia – 2010

Sexo	População
Total	16.713
Homens	8.571
Mulheres	8.142

Fonte: IBGE-Censo Demográfico.

3.1.4 Domicílios, por espécie, no município de Nova Canaã, no estado da Bahia – 2010

Espécie	Quantidade
Total geral	5.976
Particulares	5.975
Ocupados	5.008
Não ocupados	967
Fechado	-
Uso ocasional	351
Vago	616
Coletivos	1
Com morador	-
Sem morador	1

Fonte: IBGE-Censo Demográfico.

3.2 Pessoal Ocupado

3.2.1 Pessoal ocupado no mercado formal de trabalho, por setor de atividade econômica, no município de Nova Canaã, no estado da Bahia – 2007-2010

Setor de Atividade	2007	2008	2009	2010
Extrativa mineral	-	-	-	-
Indústria de transformação	20	18	24	25
Serviços industriais de utilidade pública	-	-	-	-
Construção civil	-	-	-	-
Comércio	51	57	64	66
Serviços	16	40	39	44
Administração pública	444	532	584	583
Agropecuária, extrativa vegetal, caça e pesca	154	148	146	170

Fonte: Ministério do Trabalho-RAIS.

3.2.2 Grau de instrução do pessoal ocupado no mercado formal de trabalho, no município de Nova Canaã, no estado da Bahia – 2007-2010

Grau de Instrução	2007	2008	2009	2010
Analfabeto	18	21	20	30
Até o 5º ano incompleto do ensino fundamental	101	93	94	101
5º ano completo do ensino fundamental	24	21	33	34
Do 6º ao 9º ano incompleto do ensino fundamental	42	47	48	56
Ensino fundamental completo	157	188	198	191
Ensino médio incompleto	26	41	39	39
Ensino médio completo	262	296	325	341
Educação superior incompleta	21	25	26	21
Educação superior completa	34	63	73	75
Mestrado completo	-	-	1	-
Doutorado completo	-	-	-	-

Fonte: Ministério do Trabalho-RAIS.

3.3 Educação

3.3.1 Educação infantil

3.3.1.1 Estabelecimentos com educação infantil, por localização e dependência administrativa, no município de Nova Canaã, no estado da Bahia – 2007-2010

Ano	Estabelecimentos								
	Total	Urbana				Rural			
		Federal	Estadual	Municipal	Privada	Federal	Estadual	Municipal	Privada
2007	36	-	-	4	-	-	-	32	-
2008	45	-	-	4	1	-	-	40	-
2009	44	-	-	5	1	-	-	38	-
2010	44	-	-	5	-	-	-	39	-

Fontes: SEC, MEC/Inep.



3.3.1.2 Matrícula inicial na educação infantil, por localização e dependência administrativa, no município de Nova Canaã, no estado da Bahia – 2007-2010

Ano	Matrícula Inicial								
	Total	Urbana				Rural			
		Federal	Estadual	Municipal	Privada	Federal	Estadual	Municipal	Privada
2007	498	-	-	334	-	-	-	164	-
2008	625	-	-	376	23	-	-	226	-
2009	581	-	-	359	20	-	-	202	-
2010	572	-	-	351	-	-	-	221	-

Fontes: SEC, MEC/Inep.

Nota: O mesmo aluno pode ter mais de uma matrícula.

3.3.1.3 Funções docentes na educação infantil, por localização e dependência administrativa, no município de Nova Canaã, no estado da Bahia – 2007-2010

Ano	Funções Docentes								
	Total	Urbana				Rural			
		Federal	Estadual	Municipal	Privada	Federal	Estadual	Municipal	Privada
2007	67	-	-	29	-	-	-	38	-
2008	64	-	-	19	3	-	-	42	-
2009	70	-	-	25	3	-	-	42	-
2010	67	-	-	24	-	-	-	43	-

Fontes: SEC, MEC/Inep.

Nota: Em função docente está contabilizada a atuação do professor em cada etapa de ensino, que pode ocorrer em mais de uma unidade escolar, em mais de uma dependência administrativa e em mais de uma localização ou município.

3.3.2 Ensino fundamental

3.3.2.1 Estabelecimentos com ensino fundamental, por localização e dependência administrativa, no município de Nova Canaã, no estado da Bahia – 2007-2010

Ano	Estabelecimentos								
	Total	Urbana				Rural			
		Federal	Estadual	Municipal	Privada	Federal	Estadual	Municipal	Privada
2007	48	-	1	8	-	-	-	39	-
2008	52	-	1	8	1	-	-	42	-
2009	53	-	1	7	1	-	-	44	-
2010	49	-	1	7	-	-	-	41	-

Fontes: SEC, MEC/Inep.

3.3.2.2 Matrícula inicial no ensino fundamental, por localização e dependência administrativa, no município de Nova Canaã, no estado da Bahia – 2007-2010

Ano	Matrícula Inicial								
	Total	Urbana				Rural			
		Federal	Estadual	Municipal	Privada	Federal	Estadual	Municipal	Privada
2007	3.007	-	174	1.788	-	-	-	1.045	-
2008	2.917	-	88	1.883	21	-	-	925	-
2009	2.995	-	128	1.817	40	-	-	1.010	-
2010	2.667	-	131	1.722	-	-	-	814	-

Fontes: SEC, MEC/Inep.

Nota: O mesmo aluno pode ter mais de uma matrícula.

3.3.2.3 Funções docentes no ensino fundamental, por localização e dependência administrativa, no município de Nova Canaã, no estado da Bahia – 2007-2010

Ano	Funções Docentes								
	Total	Urbana				Rural			
		Federal	Estadual	Municipal	Privada	Federal	Estadual	Municipal	Privada
2007	162	-	8	94	-	-	-	60	-
2008	171	-	7	101	6	-	-	57	-
2009	163	-	10	88	5	-	-	60	-
2010	155	-	9	93	-	-	-	53	-

Fontes: SEC, MEC/Inep.

Nota: Em função docente está contabilizada a atuação do professor em cada etapa de ensino, que pode ocorrer em mais de uma unidade escolar, em mais de uma dependência administrativa e em mais de uma localização ou município.

3.3.3 Ensino médio

3.3.3.1 Estabelecimentos com ensino médio, por localização e dependência administrativa, no município de Nova Canaã, no estado da Bahia – 2007-2010

Ano	Estabelecimentos								
	Total	Urbana				Rural			
		Federal	Estadual	Municipal	Privada	Federal	Estadual	Municipal	Privada
2007	2	-	1	1	-	-	-	-	-
2008	2	-	1	1	-	-	-	-	-
2009	1	-	1	-	-	-	-	-	-
2010	1	-	1	-	-	-	-	-	-

Fontes: SEC, MEC/Inep.

3.3.3.2 Matrícula inicial no ensino médio, por localização e dependência administrativa, no município de Nova Canaã, no estado da Bahia – 2007-2010

Ano	Matrícula Inicial								
	Total	Urbana				Rural			
		Federal	Estadual	Municipal	Privada	Federal	Estadual	Municipal	Privada
2007	651	-	635	16	-	-	-	-	-
2008	580	-	529	51	-	-	-	-	-
2009	565	-	565	-	-	-	-	-	-
2010	613	-	613	-	-	-	-	-	-

Fontes: SEC, MEC/Inep.

Nota: O mesmo aluno pode ter mais de uma matrícula.

3.3.3.3 Funções docentes no ensino médio, por localização e dependência administrativa, no município de Nova Canaã, no estado da Bahia – 2007-2010

Ano	Funções Docentes								
	Total	Urbana				Rural			
		Federal	Estadual	Municipal	Privada	Federal	Estadual	Municipal	Privada
2007	36	-	24	12	-	-	-	-	-
2008	48	-	26	22	-	-	-	-	-
2009	25	-	25	-	-	-	-	-	-
2010	22	-	22	-	-	-	-	-	-

Fontes: SEC, MEC/Inep.

Nota: Em função docente está contabilizada a atuação do professor em cada etapa de ensino, que pode ocorrer em mais de uma unidade escolar, em mais de uma dependência administrativa e em mais de uma localização ou município.



3.3.4 Educação de jovens e adultos

3.3.4.1 Estabelecimentos com educação de jovens e adultos, por localização e dependência administrativa, no município de Nova Canaã, no estado da Bahia – 2007-2010

Ano	Estabelecimentos								
	Total	Urbana				Rural			
		Federal	Estadual	Municipal	Privada	Federal	Estadual	Municipal	Privada
2007	1	-	1	-	-	-	-	-	-
2008	5	-	1	1	-	-	-	3	-
2009	1	-	1	-	-	-	-	-	-
2010	10	-	1	-	-	-	-	9	-

Fontes: SEC, MEC/Inep.

3.3.4.2 Matrícula inicial na educação de jovens e adultos, por localização e dependência administrativa, no município de Nova Canaã, no estado da Bahia – 2007-2010

Ano	Matrícula Inicial								
	Total	Urbana				Rural			
		Federal	Estadual	Municipal	Privada	Federal	Estadual	Municipal	Privada
2007	137	-	137	-	-	-	-	-	-
2008	372	-	289	37	-	-	-	46	-
2009	246	-	246	-	-	-	-	-	-
2010	269	-	198	-	-	-	-	71	-

Fontes: SEC, MEC/Inep.

Nota: O mesmo aluno pode ter mais de uma matrícula.

3.3.4.3 Funções docentes na educação de jovens e adultos, por localização e dependência administrativa, no município de Nova Canaã, no estado da Bahia – 2007-2010

Ano	Funções Docentes								
	Total	Urbana				Rural			
		Federal	Estadual	Municipal	Privada	Federal	Estadual	Municipal	Privada
2007	9	-	9	-	-	-	-	-	-
2008	15	-	10	2	-	-	-	3	-
2009	10	-	10	-	-	-	-	-	-
2010	19	-	10	-	-	-	-	9	-

Fontes: SEC, MEC/Inep.

Nota: Em função docente está contabilizada a atuação do professor em cada etapa de ensino, que pode ocorrer em mais de uma unidade escolar, em mais de uma dependência administrativa e em mais de uma localização ou município.

3.3.5 Educação Superior

3.3.5.1 Instituições de educação superior, segundo a dependência administrativa, no município de Nova Canaã, no estado da Bahia – 2007-2010

Ano	Total	Instituições			
		Federal	Estadual	Municipal	Privada
2007	-	-	-	-	-
2008	-	-	-	-	-
2009	-	-	-	-	-
2010	-	-	-	-	-

Fonte: MEC/Inep.

3.3.5.2 Matrícula na educação superior, segundo a dependência administrativa, no município de Nova Canaã, no estado da Bahia – 2007-2010

Ano	Total	Matrícula			
		Federal	Estadual	Municipal	Privada
2007	-	-	-	-	-
2008	-	-	-	-	-
2009	-	-	-	-	-
2010	-	-	-	-	-

Fonte: MEC/Inep.

Nota: A partir de 2008 inclui os cursos de graduação à distância.

3.3.5.3 Concluintes da educação superior, segundo a dependência administrativa, no município de Nova Canaã, no estado da Bahia – 2007-2010

Ano	Total	Concluintes			
		Federal	Estadual	Municipal	Privada
2007	-	-	-	-	-
2008	-	-	-	-	-
2009	-	-	-	-	-
2010	-	-	-	-	-

Fonte: MEC/Inep.

Nota: A partir de 2008 inclui os cursos de graduação à distância.

3.4 Saúde
3.4.1 Hospitais conveniados com o SUS, segundo a esfera administrativa e leitos, no município de Nova Canaã, no estado da Bahia – 2008-2011

Ano	Hospitais Segundo Esfera Administrativa					Leitos	
	Total	Federal	Estadual	Municipal	Privada	Existentes	SUS
2008	1	-	-	-	1	51	51
2009	1	-	-	-	1	51	51
2010	1	-	-	-	1	51	51
2011	1	-	-	-	1	51	51

Fontes: Datasus-CNES, Sesab/Suvisa/DIS.



3.4.2 Servidores estaduais da área de saúde, segundo o tipo de ocupação, no município de Nova Canaã, no estado da Bahia – 2007-2010

Tipo de Ocupação	2007	2008	2009	2010
Total	2	2	2	8
Agente serviços de saúde	-	-	-	-
Assistente social	-	-	-	-
Atendente de enfermagem	-	-	-	1
Atendente rural	-	-	-	-
Auxiliar de enfermagem	-	-	-	1
Auxiliar serviços de saúde/Atendente rural	-	-	-	-
Enfermeiro	1	1	1	-
Farmacêutico	-	-	-	-
Fisioterapeuta	-	-	-	-
Médico	-	-	-	3
Nutricionista	-	-	-	-
Odontólogo	1	1	1	1
Técnico em patologia clínica	-	-	-	1
Técnico em radiologia	-	-	-	-
Outras ocupações	-	-	-	1

Fonte: Sesab.

3.4.3 Óbitos, por grupo de causas, no município de Nova Canaã, no estado da Bahia – 2007-2010

Grupo de Causas	2007	2008	2009	2010
Total	82	52	90	72
Algumas afecções originadas no período perinatal	1	2	2	-
Algumas doenças infecciosas e parasitárias	7	2	6	-
Causas externas de morbidade e mortalidade	6	8	8	6
Doenças da pele e tecido subcutâneo	-	1	-	-
Doenças do aparelho circulatório	36	21	23	26
Doenças do aparelho digestivo	2	1	4	2
Doenças do aparelho geniturinário	-	-	-	-
Doenças do aparelho respiratório	4	3	6	2
Doenças do olho e anexos	-	-	-	-
Doenças do ouvido e da apófise mastóide	-	-	-	-
Doenças do sangue e dos órgãos hematopoéticos e alguns transtornos imunitários	-	1	-	-
Doenças do sistema nervoso	2	-	-	1
Doenças do sistema osteomuscular e do tecido conjuntivo	-	-	-	-
Doenças endócrinas, nutricionais e metabólicas	3	3	6	5
Gravidez, parto e puerpério	-	-	1	-
Malformações congênitas, deformidades e anomalias cromossômicas	1	-	-	1
Neoplasias (tumores)	6	4	3	3
Sintomas, sinais e achados anormais de exames clínicos e de laboratório não classificados em outro item (causas mal definidas)	14	6	31	26
Transtornos mentais e comportamentais	-	-	-	-

Fontes: Sesab/Suvisa/DIS, MS-SIM.

3.4.4 Óbitos, por faixa etária, no município de Nova Canaã, no estado da Bahia – 2007-2010

Ano	Faixa Etária						
	Total	< 1 Ano	1 a 4	5 a 14	15 a 49	≥ 50 anos	Idade Ignorada
2007	82	4	-	3	13	62	-
2008	52	3	1	1	11	36	-
2009	90	6	2	1	9	72	-
2010	72	1	1	1	10	59	-

Fontes: Sesab/Suvisa/DIS, MS-SIM.

3.4.5 Casos de algumas doenças transmissíveis, de notificação obrigatória, independentes de confirmação, no município de Nova Canaã, no estado da Bahia – 2007-2010

Doenças Transmissíveis	2007	2008	2009	2010
Total	21	109	145	61
Chagas aguda	-	-	-	-
Cólera	-	-	-	-
Coqueluche	-	-	1	-
Dengue	6	91	128	2
Difteria	-	-	-	-
Doenças exantemáticas ⁽¹⁾	4	1
Esquistossomose ⁽²⁾	-	-
Febre tifóide	-	-	-	-
Hanseníase ⁽³⁾	1	-	-	-
Hepatite viral	1	3	-	-
Leishmaniose tegumentar ⁽³⁾	3	10	10	52
Leishmaniose visceral	-	-	-	-
Leptospirose	-	1	-	-
Malária	-	-	-	-
Meningites	7	-	2	3
Paralisia flácida	-	-	-	-
Tétano acidental	-	-	-	-
Tétano neonatal	-	-	-	-
Tuberculose extra-pulmonar	-	-	-	-
Tuberculose pulmonar	3	4	-	3

Fontes: Sesab/Suvisa/DIS, MS-Sinan.

Nota: Para 2006, dados processados em 31-03-2009; para 2007, em 02-04-2009; para 2008, em 20-11-2009 e para 2009, em 06-08-2010.

(1) Casos suspeitos de sarampo e rubéola sem confirmação.

(2) Casos confirmados.

(3) Casos notificados em área não endêmica.

3.4.6 Casos de algumas doenças sexualmente transmissíveis, de notificação obrigatória, independentes de confirmação, no município de Nova Canaã, no estado da Bahia – 2007-2010

Ano	Aids ⁽¹⁾	Condiloma Acuminado	Herpes Genital	Sífilis		
				Congênita	Em Adulto	Gestante
2007	-	-	-	-	1	-
2008	1	-	-	-	-	-
2009	-	1	-	-	-	-
2010	1	1	-	-	-	-

Fontes: Sesab/Suvisa/DIS, MS-Sinan.

Nota: Para 2006, dados processados em 31-03-2009; para 2007, em 02-04-2009; para 2008, em 20-11-2009 e para 2009, em 06-08-2010.

(1) Casos confirmados.



3.5 Índice de Desenvolvimento Social

3.5.1 Índice de Desenvolvimento Social, segundo seus componentes, no município de Nova Canaã, no estado da Bahia – 2002, 2004, 2006

Ano	INS	Classificação ⁽¹⁾	INE	Classificação ⁽¹⁾	ISB	Classificação ⁽¹⁾	IRMCH	Classificação ⁽¹⁾	IDS	Classificação ⁽¹⁾
2002	4.966,93	315º	4.961,73	317º	4.962,32	257º	4.943,06	312º	4.958,50	332º
2004	5.017,25	148º	4.919,06	393º	4.952,14	281º	4.943,06	312º	4.957,74	330º
2006	5.015,89	147º	4.936,73	366º	4.950,48	295º	4.943,06	312º	4.961,44	329º

Fonte: SEI.

Notas: INS – Índice do Nível de Saúde.

INE – Índice do Nível de Educação.

ISB – Índice dos Serviços Básicos.

IRMCH – Índice de Renda Média dos Chefes de Família.

IDS – Índice de Desenvolvimento Social.

(1) Posição em relação aos demais municípios do Estado.

3.5.2 Situação do Programa Bolsa Família no município de Nova Canaã, no estado da Bahia – 2010/2012

Dados Gerais	Quantidade	Período
População total do município	16.713	2010
Total de famílias cadastradas ⁽¹⁾	3.412	04/2012
Número de famílias beneficiárias do Programa Bolsa Família	2.321	06/2012

Fonte: MDS.

(1) O total de famílias cadastradas poderá, conforme a legislação do CadÚnico, incluir famílias que tenham renda familiar per capita maior que meio salário mínimo. Isso explica a possível diferença de valores entre o total de famílias cadastradas.

4 Transporte

4.1 Veículos registrados, por tipo, no município de Nova Canaã, no estado da Bahia 2008-2011

Ano	Automóvel	Caminhão	Camioneta	Micro-ônibus	Moto	Ônibus	Outros
2008	252	45	90	4	195	7	13
2009	277	44	103	6	241	9	15
2010	309	45	112	12	276	11	21
2011	331	49	119	11	337	12	22

Fonte: Detran.

5 Serviços Básicos

5.1 Energia Elétrica

5.1.1 Consumidores de energia elétrica, por classe, no município de Nova Canaã, no estado da Bahia – 2008-2011

Ano	Residencial	Industrial	Comercial	Rural	Serviços e Poderes Públicos	Outros ⁽¹⁾	Total
2008	3.623	12	148	296	71	-	4.150
2009	4.112	11	165	296	84	-	4.668
2010	4.329	12	180	305	86	-	4.912
2011	4.594	11	181	333	90	-	5.209

Fonte: Coelba.

(1) Consumidores próprios dos sistemas Coelba.

5.1.2 Consumo de energia elétrica, por classe, no município de Nova Canaã, no estado da Bahia – 2008-2011 (kWh)

Ano	Residencial	Industrial	Comercial	Rural	Serviços e Poderes Públicos	Outros ⁽¹⁾	Total
2008	2.397.936	32.818	350.942	645.797	715.829	-	4.143.322
2009	2.810.970	26.676	410.238	712.575	1.001.849	-	4.962.308
2010	3.284.376	32.005	450.045	763.985	862.395	-	5.392.806
2011	3.568.740	40.142	475.372	794.514	885.967	-	5.764.735

Fonte: Coelba.

(1) Consumo próprio dos sistemas Coelba.

5.2 Abastecimento d'Água

5.2.1 Ligações, economias e volume de água faturado no município de Nova Canaã, no estado da Bahia 2007-2010

Ano	Ligações	Economias	Volume (m ³)
2007	2.165	2.216	314.820
2008	2.207	2.256	324.864
2009	2.271	2.321	321.651
2010	2.333	2.378	325.787

Fonte: Embasa.

5.3 Correios

5.3.1 Agências de correios e unidades operacionais de atendimento no município de Nova Canaã, no estado da Bahia – 2007-2010

Ano	Total	Agência de Correio	Agência de Correio Comunitária	Agência de Correio Franqueada	Caixa de Coleta	Posto de Venda de Selo	Outros
2007	2	1	1	-	-	-	-
2008	2	1	1	-	-	-	-
2009	1	1	-	-	-	-	-
2010	1	1	-	-	-	-	-

Fonte: EBCT.



5.4 Bancos

5.4.1 Distribuição de agências bancárias no município de Nova Canaã, no estado da Bahia – 2007-2010

Ano	Natureza Administrativa	
	Federal	Particular
2007	1	-
2008	1	-
2009	1	-
2010	1	-

Fonte: Banco Central.

6 Informações Econômicas

6.1 Agropecuária

6.1.1 Produção, área colhida e rendimento médio dos principais produtos agrícolas no município de Nova Canaã, no estado da Bahia – 2007-2010

Produtos	2007			2008			2009			2010		
	Produção (t)	Área Colhida (ha)	Rendimento Médio (kg/ha)	Produção (t)	Área Colhida (ha)	Rendimento Médio (kg/ha)	Produção (t)	Área Colhida (ha)	Rendimento Médio (kg/ha)	Produção (t)	Área Colhida (ha)	Rendimento Médio (kg/ha)
Banana	5.000	250	20.000	6.000	300	20.000	6.000	300	20.000	3.780	270	14.000
Cacau (em amêndoa)	105	347	303	107	351	305	112	352	318	112	350	320
Café (beneficiado)	150	500	300	140	467	300	165	550	300	140	500	280
Cana-de-açúcar	6.000	100	60.000	6.000	100	60.000	1.500	50	30.000	1.000	50	20.000
Feijão (em grão)	63	105	600	63	105	600	9	50	180	30	100	300
Mandioca	5.400	400	13.500	2.700	200	13.500	2.380	170	14.000	1.700	170	10.000
Milho (em grão)	-	-	-	63	105	600	9	50	180	60	100	600
Tomate	200	10	20.000	160	8	20.000	300	15	20.000	210	15	14.000

Fonte: IBGE-PAM.

6.1.2 Efetivo dos principais rebanhos no município de Nova Canaã, no estado da Bahia – 2007-2010

Tipo de Rebanho	Efetivo (cabeças)			
	2007	2008	2009	2010
Asininos	259	346	386	394
Bovinos	50.091	52.094	43.971	46.422
Bubalinos	-	186	194	170
Caprinos	430	424	563	551
Equinos	934	944	1.428	1.449
Galinhas	13.629	14.229	18.521	17.965
Galos, frangas, frangos e pintos	40.531	41.607	56.784	55.648
Muares	349	357	412	417
Ovinos	685	671	819	740
Suíños	3.645	3.759	5.077	4.974

Fonte: IBGE-PPM.

6.1.3 Produção dos principais produtos de origem animal no município de Nova Canaã, no estado da Bahia 2007-2010

Produto	2007	2008	2009	2010
Leite (mil litros)	4.235	4.371	4.371	4.108
Ovos de galinha (mil dúzias)	60	60	60	62

Fonte: IBGE-PPM.

6.1.4 Financiamentos concedidos a produtores e cooperativas, por atividade e finalidade, no município de Nova Canaã, no estado da Bahia – 2008-2011

Ano/Atividade	Custeio		Investimento		Comercialização		Total	
	Contrato	Valor (R\$ 1,00)	Contrato	Valor (R\$ 1,00)	Contrato	Valor (R\$1,00)	Contrato	Valor (R\$ 1,00)
2008								
Agrícola	1	3.421,26	50	146.039,20	-	0,00	51	149.460,46
Pecuária	21	926.862,98	220	1.578.788,33	-	0,00	241	2.505.651,31
2009								
Agrícola	-	0,00	52	252.502,12	-	0,00	52	252.502,12
Pecuária	8	432.801,21	240	1.761.029,55	-	0,00	248	2.193.830,76
2010								
Agrícola	-	0,00	26	49.580,00	-	0,00	26	49.580,00
Pecuária	8	547.527,98	151	3.232.308,06	-	0,00	159	3.779.836,04
2011								
Agrícola	-	0,00	59	108.595,17	-	0,00	59	108.595,17
Pecuária	5	542.098,03	255	5.008.760,57	-	0,00	260	5.550.858,60

Fonte: Banco Central.

6.2 PIB Municipal

6.2.1 Valor Adicionado, PIB e PIB per capita a preços correntes no município de Nova Canaã, no estado da Bahia – 2006-2009

Ano	Valor Adicionado (R\$ milhões)			Valor Adicionado APU ⁽²⁾ (R\$ milhões)	Impostos Sobre Produtos (R\$ milhões)	PIB (R\$ milhões)	PIB Per Capita (R\$ 1,00)
	Agropecuária	Indústria	Serviços ⁽¹⁾				
2006	11,66	3,94	28,31	17,26	1,42	45,33	2.745,66
2007	15,14	4,03	31,71	19,15	1,38	52,26	2.772,14
2008	15,19	4,54	36,00	21,93	1,55	57,28	2.883,22
2009 ⁽³⁾	16,28	5,45	43,69	27,57	1,51	66,93	3.295,11

Fontes: SEI, IBGE.

(1) Inclui APU.

(2) Administração Pública (atividades governamentais).

(3) Dados sujeitos a retificações.



6.3 Finanças Públicas

6.3.1 Arrecadação municipal, estadual e transferências constitucionais no município de Nova Canaã, no estado da Bahia – 2007-2010

(R\$1,00)

Ano	Municipal ⁽¹⁾			Estadual				Transferências	
	IPTU	ISS	Total	ICMS	IPVA	ITD	Total	Estado	União
2007	6.604,65	95.756,95	102.361,60	101.090,87	69.521,76	6.649,74	177.262,37	1.095.070,60	4.909.838,74
2008	993,17	167.677,83	168.671,00	146.842,17	86.101,41	17.033,13	249.976,71	1.306.359,85	7.944.160,25
2009	7.333,48	139.314,63	146.648,11	164.256,30	107.452,46	2.954,28	274.663,04	1.285.350,08	7.421.668,64
2010	10.324,34	173.232,03	183.556,37	224.172,54	120.345,35	54.303,00	398.820,89	1.567.074,78	7.965.326,37

Fontes: STN, Sefaz-BA.

(1) Dados do Finanças do Brasil-Finbra.

6.4 Índice de Desenvolvimento Econômico

6.4.1 Índice de Desenvolvimento Econômico, segundo seus componentes, no município de Nova Canaã, no estado da Bahia – 2002, 2004, 2006

Ano	INF	Classificação ⁽¹⁾	IQM	Classificação ⁽¹⁾	IPM	Classificação ⁽¹⁾	IDE	Classificação ⁽¹⁾
2002	4.988,96	231º	4.992,71	152º	4.984,64	252º	4.988,77	212º
2004	4.988,74	252º	4.991,33	244º	4.985,38	226º	4.988,49	238º
2006	4.958,84	289º	4.971,75	306º	4.986,01	226º	4.972,19	307º

Fonte: SEI.

Notas: INF – Índice de Infraestrutura.

IQM – Índice de Qualificação da Mão de Obra.

IPM – Índice do Produto Municipal.

IDE – Índice de Desenvolvimento Econômico.

(1) Posição em relação aos demais municípios do Estado.

7 Justiça Eleitoral

7.1 Eleitorado e abstenção nas eleições no município de Nova Canaã, no estado da Bahia – 2010

Especificação	Dados Gerais
Eleitorado	10.676
Abstenção - 1º turno %	25,07
Abstenção - 2º turno %	27,53

Fonte: TSE.

7.2 Resultado das eleições para presidente e governador no município de Nova Canaã, no estado da Bahia – 2010

Cargos/Partidos	Votos		Situação
	Nominais	% Votos Válidos	
Presidente - 2º turno			
PT	5.472	76,70	Eleito
PSDB	1.662	23,30	Não eleito
Governador - 1º turno			
PT	4.789	71,94	Eleito
DEM	220	3,30	Não eleito
Outros	1.648	24,76	Não eleito

Fonte: TSE.

7.3 Resultado das eleições para prefeito no município de Nova Canaã, no estado da Bahia – 2008

Cargo/Partidos	Votos		Situação
	Nominais	% Votos Válidos	
Prefeito - 1º turno			
PMDB	3.666	83,11	Eleito
PT	631	14,31	Não eleito
PSDB	114	2,58	Não eleito

Fonte: TSE.

Potiraguá



Foto: Lourival Custódio



POTIRAGUÁ

TERRITÓRIO DE IDENTIDADE

MÉDIO SUDOESTE DA BAHIA



Fonte: Bahia (2012a), Bahia (2012b), SEI (2010).



 Município em destaque

ESCALA: 1:1.200.000





1 Informações Gerais

1.1 Regionalização

Mesorregião Geográfica: Centro Sul Baiano

Microrregião Geográfica: 29. Itapetinga

Região Econômica: 08. Sudoeste

Região Administrativa: 14. Itapetinga

Eixo de Desenvolvimento: Planalto Sudoeste

Território de Identidade: 08. Médio Sudoeste da Bahia

Incluído na Região Semiárida

1.2 Legislação Político/Administrativa

Lei de Criação: nº 544 de 06/03/1953. Publicada no DOE de 06/03/1953

Lei Vigente: nº 12.565 de 10/01/2012. Publicada no DOE de 11/01/2012b

Outras Leis de Referência: Pau Brasil nº 12.638 de 10/01/2013. Publicada no DOE de 11/01/2013; Camacan nº 12.638 de 10/01/2013. Publicada no DOE de 11/01/2013; Mascote nº 12.638 de 10/01/2013. Publicada no DOE de 11/01/2013; e Itapebi nº 12.630 de 07/01/2013. Publicada no DOE de 08/01/2013

Município de Origem: Canavieiras

Distritos: Potiraguá (sede) e Gurupá Mirim

Limites Intermunicipais: Itapetinga, Pau Brasil, Camacan, Mascote, Itapebi e Itarantim

2 Informações Geográficas

2.1 Indicadores Geográficos

2.1.1 Área, coordenadas geográficas, altitude e distância da capital

Área (Km ²)	Coordenadas geográficas		Altitude (m)	Distância da Capital (Km)
	Latitude Sul	Longitude Oeste		
985,5	-15°35'41"	39°52'36"	181	599

Fontes: IBGE (2010), Derba (2007).

2.2 Recursos Naturais

2.2.1 Clima

Tipo Climático: **Subúmido a Seco**

Temperatura média anual (°C): **22,3**

Período chuvoso: **outubro a março**

Pluviosidade anual (mm): **814,7**

2.2.2 Solo

Chernossolos, Luvisolos, Alissolos e Latossolo

2.2.3 Vegetação

Floresta Estacional Semidecidual e Floresta Estacional Decidual

2.2.4 Geomorfologia

Depressão de Itabuna-Itapetinga e Tabuleiros do Rio Pardo

2.2.5 Geologia

Gnaisses e Quartzo-Feldspático

2.2.6 Ocorrências minerais

Rocha ornamental

2.2.7 Hidrografia

Bacia hidrográfica: **Bacia do Rio Pardo**

Rio(s) principal(is): **Rio Pardo, Córrego Angelim, Córrego do Nado e Córrego da Gruta**

Áreas irrigadas: -

Espelhos d'água: -

2.3 Área Especial

2.3.1 Unidades de conservação -

2.3.2 Projetos de assentamento de reforma agrária -

2.3.3 Projetos cédula da terra

Associação dos Trabalhadores Rurais de Itaimbé/Fazenda Bela Vista

2.3.4 Projetos crédito fundiário e combate à pobreza rural -



3 Características Demográficas e Sociais

3.1 Demografia

3.1.1 População, área e densidade demográfica do município de Potiraguá, no estado da Bahia – 2000/2010

Ano	População	Área (km ²)	Densidade Demográfica (hab/km ²)
2000	14.579	989,47	14,73
2010	9.810	985,50	9,95

Fonte: IBGE-Censo Demográfico.

3.1.2 População, por situação de domicílio, no município de Potiraguá, no estado da Bahia – 2010

Situação de Domicílio	População
Total	9.810
Urbana	6.604
Rural	3.206

Fonte: IBGE-Censo Demográfico.

3.1.3 População, por sexo, no município de Potiraguá, no estado da Bahia – 2010

Sexo	População
Total	9.810
Homens	5.066
Mulheres	4.744

Fonte: IBGE-Censo Demográfico.

3.1.4 Domicílios, por espécie, no município de Potiraguá, no estado da Bahia – 2010

Espécie	Quantidade
Total geral	3.441
Particulares	3.426
Ocupados	2.821
Não ocupados	605
Fechado	-
Uso ocasional	258
Vago	347
Coletivos	15
Com morador	4
Sem morador	11

Fonte: IBGE-Censo Demográfico.

3.2 Pessoal Ocupado

3.2.1 Pessoal ocupado no mercado formal de trabalho, por setor de atividade econômica, no município de Potiraguá, no estado da Bahia – 2007-2010

Setor de Atividade	2007	2008	2009	2010
Extrativa mineral	20	19	19	16
Indústria de transformação	317	300	342	382
Serviços industriais de utilidade pública	-	-	-	-
Construção civil	2	-	-	-
Comércio	31	29	31	46
Serviços	6	7	8	6
Administração pública	576	579	563	567
Agropecuária, extrativa vegetal, caça e pesca	140	140	117	122

Fonte: Ministério do Trabalho-RAIS.

3.2.2 Grau de instrução do pessoal ocupado no mercado formal de trabalho, no município de Potiraguá, no estado da Bahia – 2007-2010

Grau de Instrução	2007	2008	2009	2010
Analfabeto	36	30	24	23
Até o 5º ano incompleto do ensino fundamental	145	139	129	121
5º ano completo do ensino fundamental	103	108	91	89
Do 6º ao 9º ano incompleto do ensino fundamental	171	176	210	220
Ensino fundamental completo	55	52	52	58
Ensino médio incompleto	118	115	128	139
Ensino médio completo	430	419	406	445
Educação superior incompleta	3	2	3	5
Educação superior completa	31	33	37	39
Mestrado completo	-	-	-	-
Doutorado completo	-	-	-	-

Fonte: Ministério do Trabalho-RAIS.

3.3 Educação

3.3.1 Educação infantil

3.3.1.1 Estabelecimentos com educação infantil, por localização e dependência administrativa, no município de Potiraguá, no estado da Bahia – 2007-2010

Ano	Estabelecimentos								
	Total	Urbana				Rural			
		Federal	Estadual	Municipal	Privada	Federal	Estadual	Municipal	Privada
2007	16	-	-	6	2	-	-	8	-
2008	16	-	-	5	2	-	-	9	-
2009	14	-	-	5	2	-	-	7	-
2010	14	-	-	5	2	-	-	7	-

Fontes: SEC, MEC/Inep.



3.3.1.2 Matrícula inicial na educação infantil, por localização e dependência administrativa, no município de Potiraguá, no estado da Bahia – 2007-2010

Ano	Matrícula Inicial								
	Total	Urbana				Rural			
		Federal	Estadual	Municipal	Privada	Federal	Estadual	Municipal	Privada
2007	594	-	-	361	83	-	-	150	-
2008	613	-	-	305	91	-	-	217	-
2009	516	-	-	242	79	-	-	195	-
2010	434	-	-	191	73	-	-	170	-

Fontes: SEC, MEC/Inep.

Nota: O mesmo aluno pode ter mais de uma matrícula.

3.3.1.3 Funções docentes na educação infantil, por localização e dependência administrativa, no município de Potiraguá, no estado da Bahia – 2007-2010

Ano	Funções Docentes								
	Total	Urbana				Rural			
		Federal	Estadual	Municipal	Privada	Federal	Estadual	Municipal	Privada
2007	37	-	-	20	7	-	-	10	-
2008	32	-	-	17	7	-	-	8	-
2009	31	-	-	16	6	-	-	9	-
2010	24	-	-	13	4	-	-	7	-

Fontes: SEC, MEC/Inep.

Nota: Em função docente está contabilizada a atuação do professor em cada etapa de ensino, que pode ocorrer em mais de uma unidade escolar, em mais de uma dependência administrativa e em mais de uma localização ou município.

3.3.2 Ensino fundamental

3.3.2.1 Estabelecimentos com ensino fundamental, por localização e dependência administrativa, no município de Potiraguá, no estado da Bahia – 2007-2010

Ano	Estabelecimentos								
	Total	Urbana				Rural			
		Federal	Estadual	Municipal	Privada	Federal	Estadual	Municipal	Privada
2007	21	-	2	5	2	-	1	11	-
2008	21	-	2	5	2	-	1	11	-
2009	21	-	2	6	2	-	1	10	-
2010	18	-	2	5	2	-	1	8	-

Fontes: SEC, MEC/Inep.

3.3.2.2 Matrícula inicial no ensino fundamental, por localização e dependência administrativa, no município de Potiraguá, no estado da Bahia – 2007-2010

Ano	Matrícula Inicial								
	Total	Urbana				Rural			
		Federal	Estadual	Municipal	Privada	Federal	Estadual	Municipal	Privada
2007	2.802	-	654	1.049	58	-	388	653	-
2008	2.597	-	628	962	68	-	371	568	-
2009	2.498	-	559	972	93	-	369	505	-
2010	2.238	-	418	857	141	-	328	494	-

Fontes: SEC, MEC/Inep.

Nota: O mesmo aluno pode ter mais de uma matrícula.

3.3.2.3 Funções docentes no ensino fundamental, por localização e dependência administrativa, no município de Potiraguá, no estado da Bahia – 2007-2010

Ano	Funções Docentes								
	Total	Urbana				Rural			
		Federal	Estadual	Municipal	Privada	Federal	Estadual	Municipal	Privada
2007	136	-	29	50	9	-	20	28	-
2008	129	-	27	47	8	-	20	27	-
2009	123	-	25	50	10	-	14	24	-
2010	118	-	21	47	13	-	12	25	-

Fontes: SEC, MEC/Inep.

Nota: Em função docente está contabilizada a atuação do professor em cada etapa de ensino, que pode ocorrer em mais de uma unidade escolar, em mais de uma dependência administrativa e em mais de uma localização ou município.

3.3.3 Ensino médio

3.3.3.1 Estabelecimentos com ensino médio, por localização e dependência administrativa, no município de Potiraguá, no estado da Bahia – 2007-2010

Ano	Estabelecimentos								
	Total	Urbana				Rural			
		Federal	Estadual	Municipal	Privada	Federal	Estadual	Municipal	Privada
2007	2	-	1	-	-	-	1	-	-
2008	2	-	1	-	-	-	1	-	-
2009	2	-	1	-	-	-	1	-	-
2010	2	-	1	-	-	-	1	-	-

Fontes: SEC, MEC/Inep.

3.3.3.2 Matrícula inicial no ensino médio, por localização e dependência administrativa, no município de Potiraguá, no estado da Bahia – 2007-2010

Ano	Matrícula Inicial								
	Total	Urbana				Rural			
		Federal	Estadual	Municipal	Privada	Federal	Estadual	Municipal	Privada
2007	625	-	376	-	-	-	249	-	-
2008	642	-	403	-	-	-	239	-	-
2009	575	-	393	-	-	-	182	-	-
2010	534	-	381	-	-	-	153	-	-

Fontes: SEC, MEC/Inep.

Nota: O mesmo aluno pode ter mais de uma matrícula.

3.3.3.3 Funções docentes no ensino médio, por localização e dependência administrativa, no município de Potiraguá, no estado da Bahia – 2007-2010

Ano	Funções Docentes								
	Total	Urbana				Rural			
		Federal	Estadual	Municipal	Privada	Federal	Estadual	Municipal	Privada
2007	38	-	20	-	-	-	18	-	-
2008	43	-	23	-	-	-	20	-	-
2009	35	-	22	-	-	-	13	-	-
2010	31	-	20	-	-	-	11	-	-

Fontes: SEC, MEC/Inep.

Nota: Em função docente está contabilizada a atuação do professor em cada etapa de ensino, que pode ocorrer em mais de uma unidade escolar, em mais de uma dependência administrativa e em mais de uma localização ou município.



3.3.4 Educação de jovens e adultos

3.3.4.1 Estabelecimentos com educação de jovens e adultos, por localização e dependência administrativa, no município de Potiraguá, no estado da Bahia – 2007-2010

Ano	Estabelecimentos								
	Total	Urbana				Rural			
		Federal	Estadual	Municipal	Privada	Federal	Estadual	Municipal	Privada
2007	-	-	-	-	-	-	-	-	-
2008	-	-	-	-	-	-	-	-	-
2009	-	-	-	-	-	-	-	-	-
2010	1	-	1	-	-	-	-	-	-

Fontes: SEC, MEC/Inep.

3.3.4.2 Matrícula inicial na educação de jovens e adultos, por localização e dependência administrativa, no município de Potiraguá, no estado da Bahia – 2007-2010

Ano	Matrícula Inicial								
	Total	Urbana				Rural			
		Federal	Estadual	Municipal	Privada	Federal	Estadual	Municipal	Privada
2007	-	-	-	-	-	-	-	-	-
2008	-	-	-	-	-	-	-	-	-
2009	-	-	-	-	-	-	-	-	-
2010	117	-	117	-	-	-	-	-	-

Fontes: SEC, MEC/Inep.

Nota: O mesmo aluno pode ter mais de uma matrícula.

3.3.4.3 Funções docentes na educação de jovens e adultos, por localização e dependência administrativa, no município de Potiraguá, no estado da Bahia – 2007-2010

Ano	Funções Docentes								
	Total	Urbana				Rural			
		Federal	Estadual	Municipal	Privada	Federal	Estadual	Municipal	Privada
2007	-	-	-	-	-	-	-	-	-
2008	-	-	-	-	-	-	-	-	-
2009	-	-	-	-	-	-	-	-	-
2010	11	-	11	-	-	-	-	-	-

Fontes: SEC, MEC/Inep.

Nota: Em função docente está contabilizada a atuação do professor em cada etapa de ensino, que pode ocorrer em mais de uma unidade escolar, em mais de uma dependência administrativa e em mais de uma localização ou município.

3.3.5 Educação Superior

3.3.5.1 Instituições de educação superior, segundo a dependência administrativa, no município de Potiraguá, no estado da Bahia – 2007-2010

Ano	Total	Instituições			
		Federal	Estadual	Municipal	Privada
2007	-	-	-	-	-
2008	-	-	-	-	-
2009	-	-	-	-	-
2010	-	-	-	-	-

Fonte: MEC/Inep.

3.3.5.2 Matrícula na educação superior, segundo a dependência administrativa, no município de Potiraguá, no estado da Bahia – 2007-2010

Ano	Total	Matrícula			
		Federal	Estadual	Municipal	Privada
2007	-	-	-	-	-
2008	-	-	-	-	-
2009	-	-	-	-	-
2010	-	-	-	-	-

Fonte: MEC/Inep.

Nota: A partir de 2008 inclui os cursos de graduação à distância.

3.3.5.3 Concluintes da educação superior, segundo a dependência administrativa, no município de Potiraguá, no estado da Bahia – 2007-2010

Ano	Total	Concluintes			
		Federal	Estadual	Municipal	Privada
2007	-	-	-	-	-
2008	-	-	-	-	-
2009	-	-	-	-	-
2010	-	-	-	-	-

Fonte: MEC/Inep.

Nota: A partir de 2008 inclui os cursos de graduação à distância.

3.4 Saúde
3.4.1 Hospitais conveniados com o SUS, segundo a esfera administrativa e leitos, no município de Potiraguá, no estado da Bahia – 2008-2011

Ano	Hospitais Segundo Esfera Administrativa					Leitos	
	Total	Federal	Estadual	Municipal	Privada	Existentes	SUS
2008	1	-	-	1	-	21	21
2009	1	-	-	1	-	21	21
2010	1	-	-	1	-	21	21
2011	1	-	-	1	-	21	21

Fontes: Datasus-CNES, Sesab/Suvisa/DIS.



3.4.2 Servidores estaduais da área de saúde, segundo o tipo de ocupação, no município de Potiraguá, no estado da Bahia – 2007-2010

Tipo de Ocupação	2007	2008	2009	2010
Total	17	17	17	10
Agente serviços de saúde	4	4	4	2
Assistente social	-	-	-	-
Atendente de enfermagem	3	3	3	2
Atendente rural	-	-	-	2
Auxiliar de enfermagem	3	3	3	-
Auxiliar serviços de saúde/Atendente rural	1	1	1	-
Enfermeiro	-	-	-	-
Farmacêutico	-	-	-	-
Fisioterapeuta	-	-	-	-
Médico	1	1	1	-
Nutricionista	-	-	-	-
Odontólogo	1	1	1	1
Técnico em patologia clínica	1	1	1	1
Técnico em radiologia	-	-	-	-
Outras ocupações	3	3	3	2

Fonte: Sesab.

3.4.3 Óbitos, por grupo de causas, no município de Potiraguá, no estado da Bahia – 2007-2010

Grupo de Causas	2007	2008	2009	2010
Total	43	48	46	46
Algumas afecções originadas no período perinatal	1	-	2	2
Algumas doenças infecciosas e parasitárias	3	-	2	5
Causas externas de morbidade e mortalidade	4	1	8	3
Doenças da pele e tecido subcutâneo	-	-	-	-
Doenças do aparelho circulatório	17	19	10	19
Doenças do aparelho digestivo	2	2	3	2
Doenças do aparelho geniturinário	2	2	1	2
Doenças do aparelho respiratório	2	7	6	4
Doenças do olho e anexos	-	-	-	-
Doenças do ouvido e da apófise mastóide	-	-	-	-
Doenças do sangue e dos órgãos hematopoéticos e alguns transtornos imunitários	-	1	-	-
Doenças do sistema nervoso	-	1	1	2
Doenças do sistema osteomuscular e do tecido conjuntivo	-	-	-	-
Doenças endócrinas, nutricionais e metabólicas	2	4	1	3
Gravidez, parto e puerpério	-	-	-	-
Malformações congênitas, deformidades e anomalias cromossômicas	1	-	-	-
Neoplasias (tumores)	3	6	5	2
Síntomas, sinais e achados anormais de exames clínicos e de laboratório não classificados em outro item (causas mal definidas)	6	5	7	2
Transtornos mentais e comportamentais	-	-	-	-

Fontes: Sesab/Suvisa/DIS, MS-SIM.

3.4.4 Óbitos, por faixa etária, no município de Potiraguá, no estado da Bahia – 2007-2010

Ano	Faixa Etária						
	Total	< 1 Ano	1 a 4	5 a 14	15 a 49	≥ 50 anos	Idade Ignorada
2007	43	4	-	4	3	32	-
2008	48	2	2	1	8	35	-
2009	46	3	1	1	5	36	-
2010	46	4	-	1	7	34	-

Fontes: Sesab/Suvisa/DIS, MS-SIM.

3.4.5 Casos de algumas doenças transmissíveis, de notificação obrigatória, independentes de confirmação, no município de Potiraguá, no estado da Bahia – 2007-2010

Doenças Transmissíveis	2007	2008	2009	2010
Total	15	21	95	11
Chagas aguda	-	-	-	-
Cólera	-	-	-	-
Coqueluche	-	-	-	-
Dengue	2	13	73	4
Difteria	-	-	-	-
Doenças exantemáticas ⁽¹⁾	2	-
Esquistossomose ⁽²⁾	12	1
Febre tifóide	-	-	-	-
Hanseníase ⁽³⁾	1	-	1	1
Hepatite viral	8	2	-	-
Leishmaniose tegumentar ⁽³⁾	-	-	1	-
Leishmaniose visceral	-	1	-	-
Leptospirose	-	-	-	-
Malária	-	-	-	-
Meningites	-	-	2	2
Paralisia flácida	-	-	-	-
Tétano acidental	-	-	-	-
Tétano neonatal	-	-	-	-
Tuberculose extra-pulmonar	-	-	-	1
Tuberculose pulmonar	4	5	4	2

Fontes: Sesab/Suvisa/DIS, MS-Sinan.

Nota: Para 2006, dados processados em 31-03-2009; para 2007, em 02-04-2009; para 2008, em 20-11-2009 e para 2009, em 06-08-2010.

(1) Casos suspeitos de sarampo e rubéola sem confirmação.

(2) Casos confirmados.

(3) Casos notificados em área não endêmica.

3.4.6 Casos de algumas doenças sexualmente transmissíveis, de notificação obrigatória, independentes de confirmação, no município de Potiraguá, no estado da Bahia – 2007-2010

Ano	Aids ⁽¹⁾	Condiloma Acuminado	Herpes Genital	Sífilis		
				Congênita	Em Adulto	Gestante
2007	-	-	-	-	-	-
2008	-	-	-	-	-	1
2009	-	1	-	-	-	-
2010	-	1	-	-	-	1

Fontes: Sesab/Suvisa/DIS, MS-Sinan.

Nota: Para 2006, dados processados em 31-03-2009; para 2007, em 02-04-2009; para 2008, em 20-11-2009 e para 2009, em 06-08-2010.

(1) Casos confirmados.



3.5 Índice de Desenvolvimento Social

3.5.1 Índice de Desenvolvimento Social, segundo seus componentes, no município de Potiraguá, no estado da Bahia – 2002, 2004, 2006

Ano	INS	Classificação ⁽¹⁾	INE	Classificação ⁽¹⁾	ISB	Classificação ⁽¹⁾	IRMCH	Classificação ⁽¹⁾	IDS	Classificação ⁽¹⁾
2002	5.007,54	176º	4.917,66	394º	4.970,78	241º	4.979,72	195º	4.968,82	290º
2004	5.033,48	96º	4.917,45	395º	4.949,78	288º	4.979,72	195º	4.969,92	296º
2006	5.013,96	154º	4.914,08	393º	4.941,25	314º	4.979,72	195º	4.962,11	326º

Fonte: SEI.

Notas: INS – Índice do Nível de Saúde.

INE – Índice do Nível de Educação.

ISB – Índice dos Serviços Básicos.

IRMCH – Índice de Renda Média dos Chefes de Família.

IDS – Índice de Desenvolvimento Social.

(1) Posição em relação aos demais municípios do Estado.

3.5.2 Situação do Programa Bolsa Família no município de Potiraguá, no estado da Bahia – 2010/2012

Dados Gerais	Quantidade	Período
População total do município	9.810	2010
Total de famílias cadastradas ⁽¹⁾	2.343	04/2012
Número de famílias beneficiárias do Programa Bolsa Família	1.418	06/2012

Fonte: MDS.

(1) O total de famílias cadastradas poderá, conforme a legislação do CadÚnico, incluir famílias que tenham renda familiar per capita maior que meio salário mínimo. Isso explica a possível diferença de valores entre o total de famílias cadastradas.

4 Transporte

4.1 Veículos registrados, por tipo, no município de Potiraguá, no estado da Bahia – 2008-2011

Ano	Automóvel	Caminhão	Camioneta	Micro-ônibus	Moto	Ônibus	Outros
2008	160	37	71	3	167	3	10
2009	180	42	79	3	202	3	23
2010	202	48	78	3	258	5	25
2011	221	58	93	6	326	5	28

Fonte: Detran.

5 Serviços Básicos

5.1 Energia Elétrica

5.1.1 Consumidores de energia elétrica, por classe, no município de Potiraguá, no estado da Bahia – 2008-2011

Ano	Residencial	Industrial	Comercial	Rural	Serviços e Poderes Públicos	Outros ⁽¹⁾	Total
2008	2.571	17	181	190	121	-	3.080
2009	2.694	14	186	190	113	-	3.197
2010	2.829	13	181	193	114	-	3.330
2011	2.879	14	180	191	113	-	3.377

Fonte: Coelba.

(1) Consumidores próprios dos sistemas Coelba.

5.1.2 Consumo de energia elétrica, por classe, no município de Potiraguá, no estado da Bahia – 2008-2011 (KWh)

Ano	Residencial	Industrial	Comercial	Rural	Serviços e Poderes Públicos	Outros ⁽¹⁾	Total
2008	2.058.946	970.868	324.425	604.794	1.026.507	-	4.985.540
2009	2.272.555	1.039.763	393.942	601.313	986.745	-	5.294.318
2010	2.613.431	1.041.645	437.731	708.452	987.147	-	5.788.406
2011	2.662.485	1.048.588	467.430	650.164	966.075	-	5.794.742

Fonte: Coelba.

(1) Consumo próprio dos sistemas Coelba.

5.2 Abastecimento d'Água

5.2.1 Ligações, economias e volume de água faturado no município de Potiraguá, no estado da Bahia – 2007-2010

Ano	Ligações	Economias	Volume (m ³)
2007	2.464	2.480	399.089
2008	2.527	2.542	412.402
2009	2.626	2.646	397.079
2010	2.697	2.724	391.255

Fonte: Embasa.

5.3 Correios

5.3.1 Agências de correios e unidades operacionais de atendimento no município de Potiraguá, no estado da Bahia – 2007-2010

Ano	Total	Agência de Correio	Agência de Correio Comunitária	Agência de Correio Franqueada	Caixa de Coleta	Posto de Venda de Selo	Outros
2007	2	1	-	-	1	-	-
2008	2	1	-	-	1	-	-
2009	2	1	-	-	1	-	-
2010	2	1	-	-	1	-	-

Fonte: EBCT.



5.4 Bancos

5.4.1 Distribuição de agências bancárias no município de Potiraguá, no estado da Bahia – 2007-2010

Ano	Natureza Administrativa	
	Federal	Particular
2007	-	1
2008	-	1
2009	-	1
2010	-	1

Fonte: Banco Central.

6 Informações Econômicas

6.1 Agropecuária

6.1.1 Produção, área colhida e rendimento médio dos principais produtos agrícolas no município de Potiraguá, no estado da Bahia – 2007-2010

Produtos	2007			2008			2009			2010		
	Produção (t)	Área Colhida (ha)	Rendimento Médio (kg/ha)	Produção (t)	Área Colhida (ha)	Rendimento Médio (kg/ha)	Produção (t)	Área Colhida (ha)	Rendimento Médio (kg/ha)	Produção (t)	Área Colhida (ha)	Rendimento Médio (kg/ha)
Banana	322	46	7.000	322	46	7.000	368	46	8.000	322	46	7.000
Cacau (em amêndoa)	255	1.055	242	252	1.072	235	252	1.072	235	252	1.072	235
Cana-de-açúcar	624	13	48.000	574	14	41.000	576	12	48.000	540	12	45.000
Coco-da-baía ⁽¹⁾	9	3	3.000	9	3	3.000	12	3	4.000	12	3	4.000
Feijão (em grão)	12	15	800	9	15	600	9	15	600	9	15	600
Mandioca	648	54	12.000	672	56	12.000	480	40	12.000	540	45	12.000
Milho (em grão)	72	60	1.200	74	62	1.194	49	54	907	54	54	1.000

Fonte: IBGE-PAM.

(1) Quantidade produzida em mil frutos e rendimento médio em frutos por hectare.

6.1.2 Efetivo dos principais rebanhos no município de Potiraguá, no estado da Bahia – 2007-2010

Tipo de Rebanho	Efetivo (cabeças)			
	2007	2008	2009	2010
Asininos	72	78	85	91
Bovinos	77.079	74.887	67.356	68.440
Bubalinos	191	208	220	214
Caprinos	648	707	742	820
Equinos	800	865	925	941
Galinhas	1.520	1.608	1.688	1.874
Galos, frangas, frangos e pintos	3.100	3.360	3.528	3.641
Muare	1.321	1.406	1.462	1.368
Ovinos	2.036	2.180	2.354	2.640
Suínos	835	907	984	1.023

Fonte: IBGE-PPM.

6.1.3 Produção dos principais produtos de origem animal no município de Potiraguá, no estado da Bahia 2007-2010

Produto	2007	2008	2009	2010
Leite (mil litros)	3.432	3.728	2.978	3.459
Ovos de galinha (mil dúzias)	9	10	10	9

Fonte: IBGE-PPM.

6.1.4 Financiamentos concedidos a produtores e cooperativas, por atividade e finalidade, no município de Potiraguá, no estado da Bahia – 2008-2011

Ano/Atividade	Custeio		Investimento		Comercialização		Total	
	Contrato	Valor (R\$ 1,00)	Contrato	Valor (R\$ 1,00)	Contrato	Valor (R\$1,00)	Contrato	Valor (R\$ 1,00)
2008								
Agrícola	-	0,00	6	165.855,69	-	0,00	6	165.855,69
Pecuária	3	255.586,71	12	340.970,06	-	0,00	15	596.556,77
2009								
Agrícola	-	0,00	2	10.546,73	-	0,00	2	10.546,73
Pecuária	7	518.245,61	15	2.990.324,83	-	0,00	22	3.508.570,44
2010								
Agrícola	-	0,00	-	0,00	-	0,00	-	0,00
Pecuária	9	744.839,19	8	653.280,00	-	0,00	17	1.398.119,19
2011								
Agrícola	-	0,00	13	6.788,00	-	0,00	13	6.788,00
Pecuária	5	705.957,16	55	3.832.632,00	-	0,00	60	4.538.589,16

Fonte: Banco Central.

6.2 PIB Municipal

6.2.1 Valor Adicionado, PIB e PIB per capita a preços correntes no município de Potiraguá, no estado da Bahia – 2006-2009

Ano	Valor Adicionado (R\$ milhões)			Valor Adicionado APU ⁽²⁾ (R\$ milhões)	Impostos Sobre Produtos (R\$ milhões)	PIB (R\$ milhões)	PIB Per Capita (R\$ 1,00)
	Agropecuária	Indústria	Serviços ⁽¹⁾				
2006	2,72	4,37	22,15	14,39	1,27	30,51	1.726,92
2007	5,35	3,42	22,57	13,77	1,10	32,45	3.131,92
2008	7,96	3,23	25,48	15,10	1,29	37,96	3.750,36
2009 ⁽³⁾	9,97	3,53	27,72	15,88	1,42	42,64	4.416,06

Fontes: SEI, IBGE.

(1) Inclui APU.

(2) Administração Pública (atividades governamentais).

(3) Dados sujeitos a retificações.



6.3 Finanças Públicas

6.3.1 Arrecadação municipal, estadual e transferências constitucionais no município de Potiraguá, no estado da Bahia – 2007-2010

(R\$1,00)

Ano	Municipal ⁽¹⁾			Estadual				Transferências	
	IPTU	ISS	Total	ICMS	IPVA	ITD	Total	Estado	União
2007	11.251,91	111.744,97	122.996,88	128.272,28	64.556,60	205.186,24	398.015,12	1.216.254,30	6.552.959,87
2008	4.213,84	144.603,34	148.817,18	226.402,35	86.836,12	5.046,63	318.285,10	1.331.547,69	5.313.039,19
2009	4.163,76	161.143,42	165.307,18	113.973,37	112.252,55	30.135,75	256.361,67	1.237.460,77	3.722.449,65
2010	17.500,63	224.324,51	241.825,14	147.841,90	144.047,83	51.000,00	342.889,73	1.414.656,62	3.996.324,00

Fontes: STN, Sefaz-BA.

(1) Dados do Finanças do Brasil-Finbra.

6.4 Índice de Desenvolvimento Econômico

6.4.1 Índice de Desenvolvimento Econômico, segundo seus componentes, no município de Potiraguá, no estado da Bahia – 2002, 2004, 2006

Ano	INF	Classificação ⁽¹⁾	IQM	Classificação ⁽¹⁾	IPM	Classificação ⁽¹⁾	IDE	Classificação ⁽¹⁾
2002	4.989,41	208º	4.991,47	271º	4.984,03	296º	4.988,30	247º
2004	4.989,16	231º	4.992,02	183º	4.984,43	306º	4.988,54	233º
2006	4.969,89	264º	4.984,21	218º	4.985,25	283º	4.979,78	266º

Fonte: SEI.

Notas: INF – Índice de Infraestrutura.

IQM – Índice de Qualificação da Mão de Obra.

IPM – Índice do Produto Municipal.

IDE – Índice de Desenvolvimento Econômico.

(1) Posição em relação aos demais municípios do Estado.

7 Justiça Eleitoral

7.1 Eleitorado e abstenção nas eleições no município de Potiraguá, no estado da Bahia – 2010

Especificação	Dados Gerais
Eleitorado	8.576
Abstenção - 1º turno %	32,96
Abstenção - 2º turno %	38,88

Fonte: TSE.

7.2 Resultado das eleições para presidente e governador no município de Potiraguá, no estado da Bahia – 2010

Cargos/Partidos	Votos		Situação
	Nominais	% Votos Válidos	
Presidente - 2º turno			
PT	3.581	72,59	Eleito
PSDB	1.352	27,41	Não eleito
Governador - 1º turno			
PT	3.420	70,56	Eleito
DEM	399	8,23	Não eleito
Outros	1.028	21,21	Não eleito

Fonte: TSE.

7.3 Resultado das eleições para prefeito no município de Potiraguá, no estado da Bahia – 2008

Cargo/Partidos	Votos		Situação
	Nominais	% Votos Válidos	
Prefeito - 1º turno			
PP	2.437	39,63	Eleito
PMDB	2.153	35,01	Não eleito
PT	1.560	25,37	Não eleito

Fonte: TSE.

Santa Cruz da Vitória



Foto: Lourival Custódio



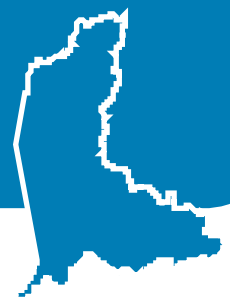

1 Informações Gerais

1.1 Regionalização

Mesorregião Geográfica: Sul Baiano

Microrregião Geográfica: 31. Itabuna/Ilhéus

Região Econômica: 04. Litoral Sul

Região Administrativa: 07. Itabuna

Eixo de Desenvolvimento: Mata Atlântica

Território de Identidade: 08. Médio Sudoeste da Bahia

1.2 Legislação Político/Administrativa

Lei de Criação: nº 1.701 de 05/07/1962. Publicada no DOE de 10/07/1962

Lei Vigente: nº 12.565 de 10/01/2012. Publicada no DOE de 11/01/2012b

Outras Leis de Referência: Floresta Azul nº 12.638 de 10/01/2013. Publicada no DOE de 11/01/2013; e Itaju do Colônia nº 12.638 de 10/01/2013. Publicada no DOE de 11/01/2013

Município de Origem: Ibicaraí

Distritos: Santa Cruz da Vitória (sede)

Limites Intermunicipais: Firmino Alves, Floresta Azul, Ibicuí e Itaju do Colônia

2 Informações Geográficas

2.1 Indicadores Geográficos

2.1.1 Área, coordenadas geográficas, altitude e distância da capital

Área (Km ²)	Coordenadas geográficas		Altitude (m)	Distância da Capital (Km)
	Latitude Sul	Longitude Oeste		
298,2	-14°57'40"	39°48'42"	281	493

Fontes: IBGE (2010), Derba (2007).

2.2 Recursos Naturais

2.2.1 Clima

Tipo Climático: **Subúmido a Seco**

Temperatura média anual (°C): **23,7**

Período chuvoso: **outubro a abril**

Pluviosidade anual (mm): **912,3**

2.2.2 Solo

Chernossolos e Luvisolos

2.2.3 Vegetação

Floresta Estacional Semidecidual e Floresta Ombrófila Densa

2.2.4 Geomorfologia

Depressão de Itabuna-Itapetinga e Serras e Maciços Pré-Litorâneos

2.2.5 Geologia

Diatexitos, Gnaisses, Granitos, Metatexitos e Sienitos

2.2.6 Ocorrências minerais

Rocha ornamental

2.2.7 Hidrografia

Bacia hidrográfica: **Bacias do Leste**

Rio(s) principal(is): **Rio Salgado, Ribeirão Água Vermelha, Rio Alecrim e Rio de Dentro**

Áreas irrigadas: -

Espelhos d'água: -

2.3 Área Especial

2.3.1 Unidades de conservação -

2.3.2 Projetos de assentamento de reforma agrária -

2.3.3 Projetos cédula da terra -

2.3.4 Projetos crédito fundiário e combate à pobreza rural -



3 Características Demográficas e Sociais

3.1 Demografia

3.1.1 População, área e densidade demográfica do município de Santa Cruz da Vitória, no estado da Bahia 2000/2010

Ano	População	Área (km ²)	Densidade Demográfica (hab/km ²)
2000	7.025	250,04	28,10
2010	6.673	298,20	22,38

Fonte: IBGE-Censo Demográfico.

3.1.2 População, por situação de domicílio, no município de Santa Cruz da Vitória, no estado da Bahia – 2010

Situação de Domicílio	População
Total	6.673
Urbana	5.076
Rural	1.597

Fonte: IBGE-Censo Demográfico.

3.1.3 População, por sexo, no município de Santa Cruz da Vitória, no estado da Bahia – 2010

Sexo	População
Total	6.673
Homens	3.422
Mulheres	3.251

Fonte: IBGE-Censo Demográfico.

3.1.4 Domicílios, por espécie, no município de Santa Cruz da Vitória, no estado da Bahia – 2010

Espécie	Quantidade
Total geral	2.205
Particulares	2.202
Ocupados	1.761
Não ocupados	441
Fechado	-
Uso ocasional	128
Vago	313
Coletivos	3
Com morador	1
Sem morador	2

Fonte: IBGE-Censo Demográfico.

3.2 Pessoal Ocupado

3.2.1 Pessoal ocupado no mercado formal de trabalho, por setor de atividade econômica, no município de Santa Cruz da Vitória, no estado da Bahia – 2007-2010

Setor de Atividade	2007	2008	2009	2010
Extrativa mineral	-	-	-	-
Indústria de transformação	4	-	-	-
Serviços industriais de utilidade pública	-	-	-	-
Construção civil	-	-	-	-
Comércio	37	49	43	45
Serviços	4	5	5	6
Administração pública	275	280	422	391
Agropecuária, extrativa vegetal, caça e pesca	76	99	85	111

Fonte: Ministério do Trabalho-RAIS.

3.2.2 Grau de instrução do pessoal ocupado no mercado formal de trabalho, no município de Santa Cruz da Vitória, no estado da Bahia – 2007-2010

Grau de Instrução	2007	2008	2009	2010
Analfabeto	12	17	14	18
Até o 5º ano incompleto do ensino fundamental	98	112	70	71
5º ano completo do ensino fundamental	30	34	63	53
Do 6º ao 9º ano incompleto do ensino fundamental	32	35	49	53
Ensino fundamental completo	21	23	40	49
Ensino médio incompleto	18	21	20	16
Ensino médio completo	132	138	182	188
Educação superior incompleta	23	20	28	28
Educação superior completa	30	33	89	77
Mestrado completo	-	-	-	-
Doutorado completo	-	-	-	-

Fonte: Ministério do Trabalho-RAIS.

3.3 Educação

3.3.1 Educação infantil

3.3.1.1 Estabelecimentos com educação infantil, por localização e dependência administrativa, no município de Santa Cruz da Vitória, no estado da Bahia – 2007-2010

Ano	Estabelecimentos								
	Total	Urbana				Rural			
		Federal	Estadual	Municipal	Privada	Federal	Estadual	Municipal	Privada
2007	8	-	-	3	-	-	-	5	-
2008	7	-	-	2	-	-	-	5	-
2009	9	-	-	3	-	-	-	6	-
2010	8	-	-	3	-	-	-	5	-

Fontes: SEC, MEC/Inep.



3.3.1.2 Matrícula inicial na educação infantil, por localização e dependência administrativa, no município de Santa Cruz da Vitória, no estado da Bahia – 2007-2010

Ano	Matrícula Inicial								
	Total	Urbana				Rural			
		Federal	Estadual	Municipal	Privada	Federal	Estadual	Municipal	Privada
2007	443	-	-	417	-	-	-	26	-
2008	406	-	-	382	-	-	-	24	-
2009	441	-	-	411	-	-	-	30	-
2010	303	-	-	289	-	-	-	14	-

Fontes: SEC, MEC/Inep.

Nota: O mesmo aluno pode ter mais de uma matrícula.

3.3.1.3 Funções docentes na educação infantil, por localização e dependência administrativa, no município de Santa Cruz da Vitória, no estado da Bahia – 2007-2010

Ano	Funções Docentes								
	Total	Urbana				Rural			
		Federal	Estadual	Municipal	Privada	Federal	Estadual	Municipal	Privada
2007	24	-	-	18	-	-	-	6	-
2008	15	-	-	15	-	-	-	-	-
2009	22	-	-	22	-	-	-	-	-
2010	21	-	-	21	-	-	-	-	-

Fontes: SEC, MEC/Inep.

Nota: Em função docente está contabilizada a atuação do professor em cada etapa de ensino, que pode ocorrer em mais de uma unidade escolar, em mais de uma dependência administrativa e em mais de uma localização ou município.

3.3.2 Ensino fundamental

3.3.2.1 Estabelecimentos com ensino fundamental, por localização e dependência administrativa, no município de Santa Cruz da Vitória, no estado da Bahia – 2007-2010

Ano	Estabelecimentos								
	Total	Urbana				Rural			
		Federal	Estadual	Municipal	Privada	Federal	Estadual	Municipal	Privada
2007	9	-	-	4	-	-	-	5	-
2008	9	-	-	4	-	-	-	5	-
2009	10	-	-	4	-	-	-	6	-
2010	10	-	-	4	-	-	-	6	-

Fontes: SEC, MEC/Inep.

3.3.2.2 Matrícula inicial no ensino fundamental, por localização e dependência administrativa, no município de Santa Cruz da Vitória, no estado da Bahia – 2007-2010

Ano	Matrícula Inicial								
	Total	Urbana				Rural			
		Federal	Estadual	Municipal	Privada	Federal	Estadual	Municipal	Privada
2007	1.164	-	-	1.062	-	-	-	102	-
2008	1.162	-	-	1.080	-	-	-	82	-
2009	1.228	-	-	1.132	-	-	-	96	-
2010	1.025	-	-	957	-	-	-	68	-

Fontes: SEC, MEC/Inep.

Nota: O mesmo aluno pode ter mais de uma matrícula.

3.3.2.3 Funções docentes no ensino fundamental, por localização e dependência administrativa, no município de Santa Cruz da Vitória, no estado da Bahia – 2007-2010

Ano	Funções Docentes								
	Total	Urbana				Rural			
		Federal	Estadual	Municipal	Privada	Federal	Estadual	Municipal	Privada
2007	57	-	-	51	-	-	-	6	-
2008	57	-	-	51	-	-	-	6	-
2009	62	-	-	55	-	-	-	7	-
2010	57	-	-	51	-	-	-	6	-

Fontes: SEC, MEC/Inep.

Nota: Em função docente está contabilizada a atuação do professor em cada etapa de ensino, que pode ocorrer em mais de uma unidade escolar, em mais de uma dependência administrativa e em mais de uma localização ou município.

3.3.3 Ensino médio

3.3.3.1 Estabelecimentos com ensino médio, por localização e dependência administrativa, no município de Santa Cruz da Vitória, no estado da Bahia – 2007-2010

Ano	Estabelecimentos								
	Total	Urbana				Rural			
		Federal	Estadual	Municipal	Privada	Federal	Estadual	Municipal	Privada
2007	1	-	1	-	-	-	-	-	-
2008	1	-	1	-	-	-	-	-	-
2009	1	-	1	-	-	-	-	-	-
2010	1	-	1	-	-	-	-	-	-

Fontes: SEC, MEC/Inep.

3.3.3.2 Matrícula inicial no ensino médio, por localização e dependência administrativa, no município de Santa Cruz da Vitória, no estado da Bahia – 2007-2010

Ano	Matrícula Inicial								
	Total	Urbana				Rural			
		Federal	Estadual	Municipal	Privada	Federal	Estadual	Municipal	Privada
2007	310	-	310	-	-	-	-	-	-
2008	255	-	255	-	-	-	-	-	-
2009	185	-	185	-	-	-	-	-	-
2010	185	-	185	-	-	-	-	-	-

Fontes: SEC, MEC/Inep.

Nota: O mesmo aluno pode ter mais de uma matrícula.

3.3.3.3 Funções docentes no ensino médio, por localização e dependência administrativa, no município de Santa Cruz da Vitória, no estado da Bahia – 2007-2010

Ano	Funções Docentes								
	Total	Urbana				Rural			
		Federal	Estadual	Municipal	Privada	Federal	Estadual	Municipal	Privada
2007	13	-	13	-	-	-	-	-	-
2008	12	-	12	-	-	-	-	-	-
2009	9	-	9	-	-	-	-	-	-
2010	9	-	9	-	-	-	-	-	-

Fontes: SEC, MEC/Inep.

Nota: Em função docente está contabilizada a atuação do professor em cada etapa de ensino, que pode ocorrer em mais de uma unidade escolar, em mais de uma dependência administrativa e em mais de uma localização ou município.



3.3.4 Educação de jovens e adultos

3.3.4.1 Estabelecimentos com educação de jovens e adultos, por localização e dependência administrativa, no município de Santa Cruz da Vitória, no estado da Bahia – 2007-2010

Ano	Estabelecimentos								
	Total	Urbana				Rural			
		Federal	Estadual	Municipal	Privada	Federal	Estadual	Municipal	Privada
2007	4	-	-	3	-	-	-	1	-
2008	3	-	-	3	-	-	-	-	-
2009	1	-	-	1	-	-	-	-	-
2010	3	-	-	3	-	-	-	-	-

Fontes: SEC, MEC/Inep.

3.3.4.2 Matrícula inicial na educação de jovens e adultos, por localização e dependência administrativa, no município de Santa Cruz da Vitória, no estado da Bahia – 2007-2010

Ano	Matrícula Inicial								
	Total	Urbana				Rural			
		Federal	Estadual	Municipal	Privada	Federal	Estadual	Municipal	Privada
2007	394	-	-	358	-	-	-	36	-
2008	213	-	-	213	-	-	-	-	-
2009	151	-	-	151	-	-	-	-	-
2010	421	-	-	421	-	-	-	-	-

Fontes: SEC, MEC/Inep.

Nota: O mesmo aluno pode ter mais de uma matrícula.

3.3.4.3 Funções docentes na educação de jovens e adultos, por localização e dependência administrativa, no município de Santa Cruz da Vitória, no estado da Bahia – 2007-2010

Ano	Funções Docentes								
	Total	Urbana				Rural			
		Federal	Estadual	Municipal	Privada	Federal	Estadual	Municipal	Privada
2007	21	-	-	20	-	-	-	1	-
2008	13	-	-	13	-	-	-	-	-
2009	12	-	-	12	-	-	-	-	-
2010	18	-	-	18	-	-	-	-	-

Fontes: SEC, MEC/Inep.

Nota: Em função docente está contabilizada a atuação do professor em cada etapa de ensino, que pode ocorrer em mais de uma unidade escolar, em mais de uma dependência administrativa e em mais de uma localização ou município.

3.3.5 Educação Superior

3.3.5.1 Instituições de educação superior, segundo a dependência administrativa, no município de Santa Cruz da Vitória, no estado da Bahia – 2007-2010

Ano	Total	Instituições			
		Federal	Estadual	Municipal	Privada
2007	-	-	-	-	-
2008	-	-	-	-	-
2009	1	-	-	-	1
2010	-	-	-	-	-

Fonte: MEC/Inep.

3.3.5.2 Matrícula na educação superior, segundo a dependência administrativa, no município de Santa Cruz da Vitória, no estado da Bahia – 2007-2010

Ano	Total	Matrícula			
		Federal	Estadual	Municipal	Privada
2007	-	-	-	-	-
2008	-	-	-	-	-
2009	1	-	-	-	1
2010	-	-	-	-	-

Fonte: MEC/Inep.

Nota: A partir de 2008 inclui os cursos de graduação à distância.

3.3.5.3 Concluintes da educação superior, segundo a dependência administrativa, no município de Santa Cruz da Vitória, no estado da Bahia – 2007-2010

Ano	Total	Concluintes			
		Federal	Estadual	Municipal	Privada
2007	-	-	-	-	-
2008	-	-	-	-	-
2009	1	-	-	-	1
2010	-	-	-	-	-

Fonte: MEC/Inep.

Nota: A partir de 2008 inclui os cursos de graduação à distância.

3.3.5.4 Matrícula e concluintes por áreas e cursos, no município de Santa Cruz da Vitória, no estado da Bahia – 2007-2010

Áreas e cursos	Matrícula				Concluintes			
	2007	2008	2009	2010	2007	2008	2009	2010
Educação - formação de professor de biologia	-	-	1	-	-	-	1	-
Educação - normal superior	-	-	-	-	-	-	-	-

Fonte: MEC/Inep.

Nota: A partir de 2008 inclui os cursos de graduação à distância.

3.4 Saúde

3.4.1 Hospitais conveniados com o SUS, segundo a esfera administrativa e leitos, no município de Santa Cruz da Vitória, no estado da Bahia – 2008-2011

Ano	Hospitais Segundo Esfera Administrativa					Leitos	
	Total	Federal	Estadual	Municipal	Privada	Existentes	SUS
2008	-	-	-	-	-	-	-
2009	-	-	-	-	-	-	-
2010	-	-	-	-	-	-	-
2011	-	-	-	-	-	-	-

Fontes: Datasus-CNES, Sesab/Suvisa/DIS.



3.4.2 Servidores estaduais da área de saúde, segundo o tipo de ocupação, no município de Santa Cruz da Vitória, no estado da Bahia – 2007-2010

Tipo de Ocupação	2007	2008	2009	2010
Total	3	1	1	1
Agente serviços de saúde	1	-	-	-
Assistente social	-	-	-	-
Atendente de enfermagem	1	-	-	-
Atendente rural	-	-	-	-
Auxiliar de enfermagem	-	1	1	1
Auxiliar serviços de saúde/Atendente rural	-	-	-	-
Enfermeiro	-	-	-	-
Farmacêutico	-	-	-	-
Fisioterapeuta	-	-	-	-
Médico	1	-	-	-
Nutricionista	-	-	-	-
Odontólogo	-	-	-	-
Técnico em patologia clínica	-	-	-	-
Técnico em radiologia	-	-	-	-
Outras ocupações	-	-	-	-

Fonte: Sesab.

3.4.3 Óbitos, por grupo de causas, no município de Santa Cruz da Vitória, no estado da Bahia – 2007-2010

Grupo de Causas	2007	2008	2009	2010
Total	21	37	26	43
Algumas afecções originadas no período perinatal	2	1	-	-
Algumas doenças infecciosas e parasitárias	-	1	-	1
Causas externas de morbidade e mortalidade	1	5	-	3
Doenças da pele e tecido subcutâneo	-	-	-	-
Doenças do aparelho circulatório	9	13	11	22
Doenças do aparelho digestivo	-	3	3	3
Doenças do aparelho geniturinário	-	-	-	-
Doenças do aparelho respiratório	2	2	2	5
Doenças do olho e anexos	-	-	-	-
Doenças do ouvido e da apófise mastóide	-	-	-	-
Doenças do sangue e dos órgãos hematopoéticos e alguns transtornos imunitários	-	-	-	-
Doenças do sistema nervoso	1	-	-	-
Doenças do sistema osteomuscular e do tecido conjuntivo	-	-	-	-
Doenças endócrinas, nutricionais e metabólicas	4	3	1	3
Gravidez, parto e puerpério	-	-	-	-
Malformações congênitas, deformidades e anomalias cromossômicas	-	1	-	-
Neoplasias (tumores)	1	4	7	3
Síntomas, sinais e achados anormais de exames clínicos e de laboratório não classificados em outro item (causas mal definidas)	-	3	1	2
Transtornos mentais e comportamentais	1	1	1	1

Fontes: Sesab/Suvisa/DIS, MS-SIM.

3.4.4 Óbitos, por faixa etária, no município de Santa Cruz da Vitória, no estado da Bahia – 2007-2010

Ano	Faixa Etária						
	Total	< 1 Ano	1 a 4	5 a 14	15 a 49	≥ 50 anos	Idade Ignorada
2007	21	4	-	-	2	15	-
2008	37	2	-	-	6	29	-
2009	26	-	-	-	5	21	-
2010	43	2	-	-	3	38	-

Fontes: Sesab/Suvisa/DIS, MS-SIM.

3.4.5 Casos de algumas doenças transmissíveis, de notificação obrigatória, independentes de confirmação, no município de Santa Cruz da Vitória, no estado da Bahia – 2007-2010

Doenças Transmissíveis	2007	2008	2009	2010
Total	5	10	114	12
Chagas aguda	-	-	-	-
Coqueluche	-	-	-	-
Dengue	2	9	109	1
Difteria	-	-	-	-
Doenças exantemáticas ⁽¹⁾	-	1
Esquistossomose ⁽²⁾	1	-
Febre tifóide	-	-	-	-
Hanseníase ⁽³⁾	-	-	-	-
Hepatite viral	-	-	-	3
Leishmaniose tegumentar ⁽³⁾	-	-	-	1
Leishmaniose visceral	-	-	-	-
Leptospirose	-	-	-	-
Malária	-	-	-	-
Meningites	1	-	-	2
Paralisia flácida	-	-	-	-
Tétano acidental	-	-	-	-
Tétano neonatal	-	-	-	-
Tuberculose extra-pulmonar	-	-	-	1
Tuberculose pulmonar	2	1	4	3

Fontes: Sesab/Suvisa/DIS, MS-Sinan.

Nota: Para 2006, dados processados em 31-03-2009; para 2007, em 02-04-2009; para 2008, em 20-11-2009 e para 2009, em 06-08-2010.

(1) Casos suspeitos de sarampo e rubéola sem confirmação.

(2) Casos confirmados.

(3) Casos notificados em área não endêmica.

3.4.6 Casos de algumas doenças sexualmente transmissíveis, de notificação obrigatória, independentes de confirmação, no município de Santa Cruz da Vitória, no estado da Bahia – 2007-2010

Ano	Aids ⁽¹⁾	Condiloma Acuminado	Herpes Genital	Sífilis		
				Congênita	Em Adulto	Gestante
2007	-	-	-	-	-	-
2008	-	-	-	-	-	-
2009	-	1	-	-	-	-
2010	-	-	-	-	-	-

Fontes: Sesab/Suvisa/DIS, MS-Sinan.

Nota: Para 2006, dados processados em 31-03-2009; para 2007, em 02-04-2009; para 2008, em 20-11-2009 e para 2009, em 06-08-2010.

(1) Casos confirmados.



3.5 Índice de Desenvolvimento Social

3.5.1 Índice de Desenvolvimento Social, segundo seus componentes, no município de Santa Cruz da Vitória, no estado da Bahia – 2002, 2004, 2006

Ano	INS	Classificação ⁽¹⁾	INE	Classificação ⁽¹⁾	ISB	Classificação ⁽¹⁾	IRMCH	Classificação ⁽¹⁾	IDS	Classificação ⁽¹⁾
2002	4.935,27	381º	4.936,48	376º	5.014,08	162º	4.942,03	315º	4.956,86	336º
2004	4.974,75	289º	4.920,98	390º	4.997,57	189º	4.942,03	315º	4.958,75	326º
2006	4.975,39	280º	4.944,30	345º	4.988,24	201º	4.942,03	315º	4.962,45	323º

Fonte: SEI.

Notas: INS – Índice do Nível de Saúde.

INE – Índice do Nível de Educação.

ISB – Índice dos Serviços Básicos.

IRMCH – Índice de Renda Média dos Chefes de Família.

IDS – Índice de Desenvolvimento Social.

(1) Posição em relação aos demais municípios do Estado.

3.5.2 Situação do Programa Bolsa Família no município de Santa Cruz da Vitória, no estado da Bahia – 2010/2012

Dados Gerais	Quantidade	Período
População total do município	6.673	2010
Total de famílias cadastradas ⁽¹⁾	1.373	04/2012
Número de famílias beneficiárias do Programa Bolsa Família	902	06/2012

Fonte: MDS.

(1) O total de famílias cadastradas poderá, conforme a legislação do CadÚnico, incluir famílias que tenham renda familiar per capita maior que meio salário mínimo. Isso explica a possível diferença de valores entre o total de famílias cadastradas.

4 Transporte

4.1 Veículos registrados, por tipo, no município de Santa Cruz da Vitória, no estado da Bahia – 2008-2011

Ano	Automóvel	Caminhão	Camioneta	Micro-ônibus	Moto	Ônibus	Outros
2008	108	10	29	4	35	2	6
2009	124	11	37	4	46	2	6
2010	130	13	42	5	78	3	8
2011	143	15	49	5	112	3	8

Fonte: Detran.

5 Serviços Básicos

5.1 Energia Elétrica

5.1.1 Consumidores de energia elétrica, por classe, no município de Santa Cruz da Vitória, no estado da Bahia – 2008-2011

Ano	Residencial	Industrial	Comercial	Rural	Serviços e Poderes Públicos	Outros ⁽¹⁾	Total
2008	1.373	3	102	96	38	-	1.612
2009	1.436	3	102	100	38	-	1.679
2010	1.482	3	105	101	39	-	1.730
2011	1.513	3	101	102	39	-	1.758

Fonte: Coelba.

(1) Consumidores próprios dos sistemas Coelba.

5.1.2 Consumo de energia elétrica, por classe, no município de Santa Cruz da Vitória, no estado da Bahia 2008-2011

(KWh)

Ano	Residencial	Industrial	Comercial	Rural	Serviços e Poderes Públicos	Outros ⁽¹⁾	Total
2008	1.071.400	3.303	220.924	444.202	546.486	-	2.286.315
2009	1.125.213	3.823	233.175	429.719	586.631	-	2.378.561
2010	1.302.919	4.635	238.076	450.085	602.889	-	2.598.604
2011	1.402.318	7.156	257.423	424.623	708.067	-	2.799.587

Fonte: Coelba.

(1) Consumo próprio dos sistemas Coelba.

5.2 Abastecimento d'Água

5.2.1 Ligações, economias e volume de água faturado no município de Santa Cruz da Vitória, no estado da Bahia – 2007-2010

Ano	Ligações	Economias	Volume (m ³)
2007	1.412	1.424	204.300
2008	1.431	1.446	209.054
2009	1.476	1.491	205.406
2010	1.501	1.517	211.865

Fonte: Embasa.

5.3 Correios

5.3.1 Agências de correios e unidades operacionais de atendimento no município de Santa Cruz da Vitória, no estado da Bahia – 2007-2010

Ano	Total	Agência de Correio	Agência de Correio Comunitária	Agência de Correio Franqueada	Caixa de Coleta	Posto de Venda de Selo	Outros
2007	2	1	-	-	1	-	-
2008	2	1	-	-	1	-	-
2009	2	1	-	-	1	-	-
2010	2	1	-	-	1	-	-

Fonte: EBCT.



5.4 Bancos

5.4.1 Distribuição de agências bancárias no município de Santa Cruz da Vitória, no estado da Bahia – 2007-2010

Ano	Natureza Administrativa	
	Federal	Particular
2007	-	1
2008	-	1
2009	-	1
2010	-	1

Fonte: Banco Central.

6 Informações Econômicas

6.1 Agropecuária

6.1.1 Produção, área colhida e rendimento médio dos principais produtos agrícolas no município de Santa Cruz da Vitória, no estado da Bahia – 2007-2010

Produtos	2007			2008			2009			2010		
	Produção (t)	Área Colhida (ha)	Rendimento Médio (kg/ha)	Produção (t)	Área Colhida (ha)	Rendimento Médio (kg/ha)	Produção (t)	Área Colhida (ha)	Rendimento Médio (kg/ha)	Produção (t)	Área Colhida (ha)	Rendimento Médio (kg/ha)
Banana	126	18	7.000	140	20	7.000	160	20	8.000	140	20	7.000
Cacau (em amêndoa)	278	975	285	278	975	285	208	716	291	208	716	291
Cana-de-açúcar	714	17	42.000	756	18	42.000	720	15	48.000	675	15	45.000
Feijão (em grão)	9	12	750	7	12	583	6	10	600	7	12	583
Mandioca	1.560	120	13.000	1.440	120	12.000	1.200	100	12.000	1.200	100	12.000
Milho (em grão)	9	9	1.000	11	9	1.222	8	9	889	9	9	1.000

Fonte: IBGE-PAM.

6.1.2 Efetivo dos principais rebanhos no município de Santa Cruz da Vitória, no estado da Bahia – 2007-2010

Tipo de Rebanho	Efetivo (cabeças)			
	2007	2008	2009	2010
Asininos	441	472	497	512
Bovinos	17.985	34.010	33.378	28.568
Bubalinos	77	82	88	76
Caprinos	208	220	235	246
Equinos	1.258	1.268	1.978	1.831
Galinhas	6.278	6.876	7.270	7.832
Galos, frangas, frangos e pintos	12.141	12.841	13.627	12.212
Muares	1.083	1.121	1.188	1.216
Ovinos	800	869	947	1.028
Suínos	638	688	743	732

Fonte: IBGE-PPM.

6.1.3 Produção dos principais produtos de origem animal no município de Santa Cruz da Vitória, no estado da Bahia – 2007-2010

Produto	2007	2008	2009	2010
Leite (mil litros)	1.277	2.069	1.121	1.225
Mel de abelha (quilogramas)	26.786	-	34.026	36.942
Ovos de galinha (mil dúzias)	38	42	41	42

Fonte: IBGE-PPM.

6.1.4 Financiamentos concedidos a produtores e cooperativas, por atividade e finalidade, no município de Santa Cruz da Vitória, no estado da Bahia – 2008-2011

Ano/Atividade	Custeio		Investimento		Comercialização		Total	
	Contrato	Valor (R\$ 1,00)	Contrato	Valor (R\$ 1,00)	Contrato	Valor (R\$1,00)	Contrato	Valor (R\$ 1,00)
2008								
Agrícola	-	0,00	12	73.620,00	-	0,00	12	73.620,00
Pecuária	5	356.604,48	42	767.126,68	-	0,00	47	1.123.731,16
2009								
Agrícola	-	0,00	5	31.131,48	-	0,00	5	31.131,48
Pecuária	7	794.825,88	42	594.330,17	-	0,00	49	1.389.156,05
2010								
Agrícola	-	0,00	3	26.860,00	-	0,00	3	26.860,00
Pecuária	9	998.538,66	37	757.388,26	-	0,00	46	1.755.926,92
2011								
Agrícola	2	86.785,61	15	36.234,51	-	0,00	17	123.020,12
Pecuária	9	1.911.536,50	60	1.702.543,27	-	0,00	69	3.614.079,77

Fonte: Banco Central.

6.2 PIB Municipal

6.2.1 Valor Adicionado, PIB e PIB per capita a preços correntes no município de Santa Cruz da Vitória, no estado da Bahia – 2006-2009

Ano	Valor Adicionado (R\$ milhões)			Valor Adicionado APU ⁽²⁾ (R\$ milhões)	Impostos Sobre Produtos (R\$ milhões)	PIB (R\$ milhões)	PIB Per Capita (R\$ 1,00)
	Agropecuária	Indústria	Serviços ⁽¹⁾				
2006	4,16	1,75	12,79	7,88	0,78	19,47	2.667,60
2007	3,66	1,66	13,73	8,30	0,74	19,78	3.097,68
2008	4,45	1,76	14,68	8,91	0,78	21,67	3.332,08
2009 ⁽³⁾	4,60	1,98	15,82	9,79	0,76	23,15	3.592,99

Fontes: SEI, IBGE.

(1) Inclui APU.

(2) Administração Pública (atividades governamentais).

(3) Dados sujeitos a retificações.



6.3 Finanças Públicas

6.3.1 Arrecadação municipal, estadual e transferências constitucionais no município de Santa Cruz da Vitória, no estado da Bahia – 2007-2010

(R\$1,00)

Ano	Municipal ⁽¹⁾			Estadual				Transferências	
	IPTU	ISS	Total	ICMS	IPVA	ITD	Total	Estado	União
2007	931,14	260.986,53	261.917,67	46.517,51	27.926,59	36,00	74.480,10	687.994,86	3.276.717,55
2008	30.679,03	30.103,87	2.769,23	63.552,13	779.246,01	3.973.192,04
2009	3.081,93	68.141,86	71.223,79	33.140,47	39.254,92	1.764,00	74.159,39	769.049,24	3.710.978,28
2010	28.250,56	42.045,59	1.060,00	71.356,15	911.083,79	3.984.611,15

Fontes: STN, Sefaz-BA.
(1) Dados do Finanças do Brasil-Finbra.

6.4 Índice de Desenvolvimento Econômico

6.4.1 Índice de Desenvolvimento Econômico, segundo seus componentes, no município de Santa Cruz da Vitória, no estado da Bahia – 2002, 2004, 2006

Ano	INF	Classificação ⁽¹⁾	IQM	Classificação ⁽¹⁾	IPM	Classificação ⁽¹⁾	IDE	Classificação ⁽¹⁾
2002	4.988,40	254º	4.990,99	345º	4.983,21	359º	4.987,53	319º
2004	4.988,10	279º	4.990,60	342º	4.983,78	363º	4.987,49	321º
2006	5.041,46	82º	4.982,81	231º	4.984,18	387º	5.002,74	124º

Fonte: SEI.
Notas: INF – Índice de Infraestrutura.
IQM – Índice de Qualificação da Mão de Obra.
IPM – Índice do Produto Municipal.
IDE – Índice de Desenvolvimento Econômico.
(1) Posição em relação aos demais municípios do Estado.

7 Justiça Eleitoral

7.1 Eleitorado e abstenção nas eleições no município de Santa Cruz da Vitória, no estado da Bahia – 2010

Especificação	Dados Gerais
Eleitorado	4.350
Abstenção - 1º turno %	34,67
Abstenção - 2º turno %	37,89

Fonte: TSE.

7.2 Resultado das eleições para presidente e governador no município de Santa Cruz da Vitória, no estado da Bahia – 2010

Cargos/Partidos	Votos		Situação
	Nominais	% Votos Válidos	
Presidente - 2º turno			
PT	1.771	70,06	Eleito
PSDB	757	29,94	Não eleito
Governador - 1º turno			
PT	1.234	50,70	Eleito
DEM	913	37,51	Não eleito
Outros	287	11,79	Não eleito

Fonte: TSE.

7.3 Resultado das eleições para prefeito no município de Santa Cruz da Vitória, no estado da Bahia – 2008

Cargo/Partidos	Votos		Situação
	Nominais	% Votos Válidos	
Prefeito - 1º turno			
PP	1.553	50,28	Eleito
PTC	1.536	49,72	Não eleito

Fonte: TSE.

Estatísticas dos Municípios Baianos

Territórios de Identidade | Vol. 4

- Nº 1 Irecê
- Nº 2 Velho Chico
- Nº 3 Chapada Diamantina
- Nº 4 Sisal
- Nº 5 Litoral Sul
- Nº 6 Baixo Sul
- Nº 7 Extremo Sul
- Nº 8 Médio Sudoeste da Bahia
- Nº 9 Vale do Jiquiriçá
- Nº 10 Sertão do São Francisco
- Nº 11 Bacia do Rio Grande
- Nº 12 Bacia do Paramirim
- Nº 13 Sertão Produtivo
- Nº 14 Piemonte do Paraguaçu
- Nº 15 Bacia do Jacuípe
- Nº 16 Piemonte da Diamantina
- Nº 17 Semiárido Nordeste II
- Nº 18 Litoral Norte
- Nº 19 Portal do Sertão
- Nº 20 Vitória da Conquista
- Nº 21 Recôncavo
- Nº 22 Médio Rio das Contas
- Nº 23 Bacia do Rio Corrente
- Nº 24 Itaparica
- Nº 25 Piemonte Norte do Itapicuru
- Nº 26 Metropolitano de Salvador
- Nº 27 Costa do Descobrimento



SECRETARIA DO
PLANEJAMENTO |

