

EMB

Estatísticas dos Municípios Baianos

Salvador ■ v.4 ■ n.1 ■ 2012

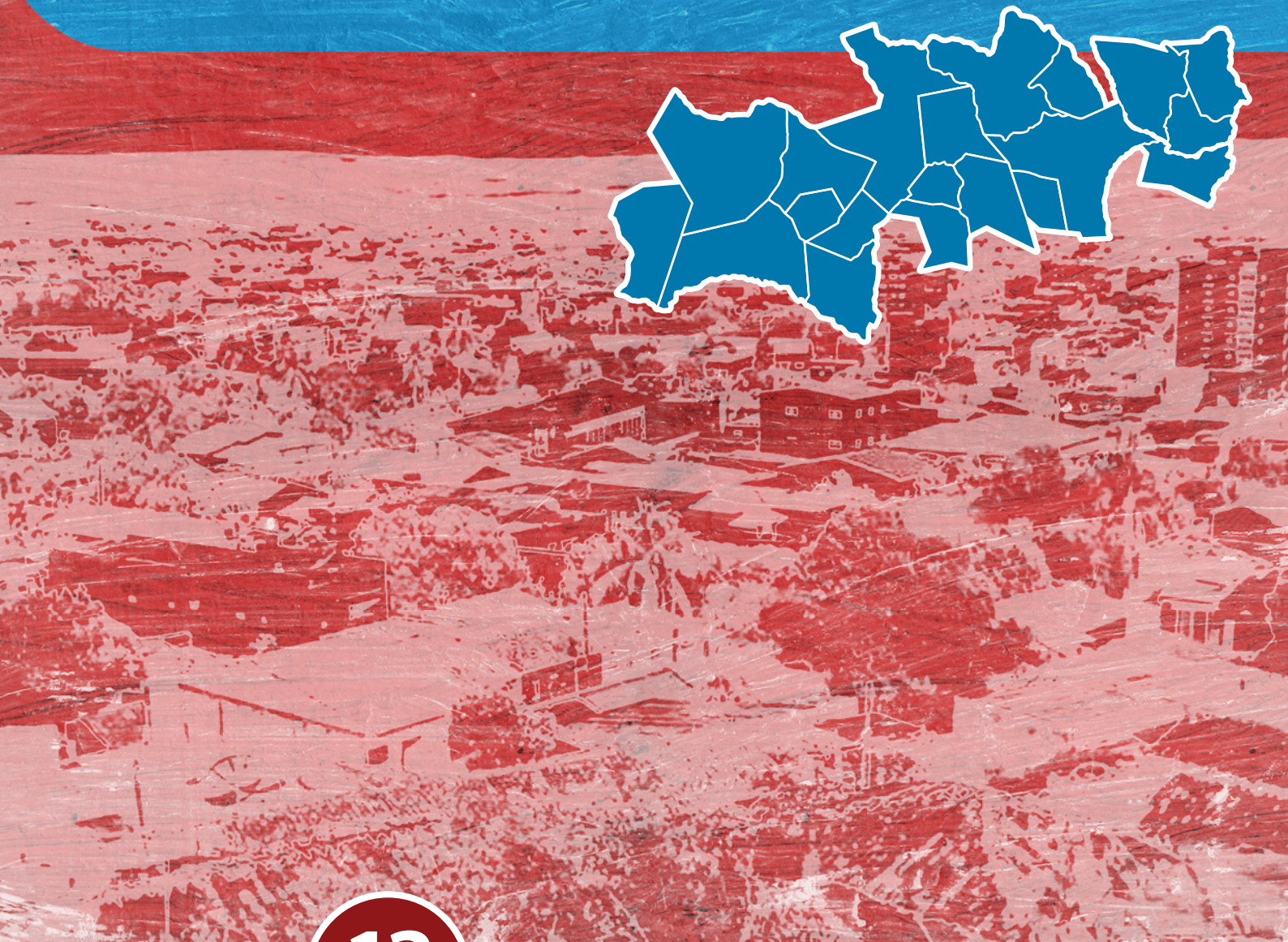
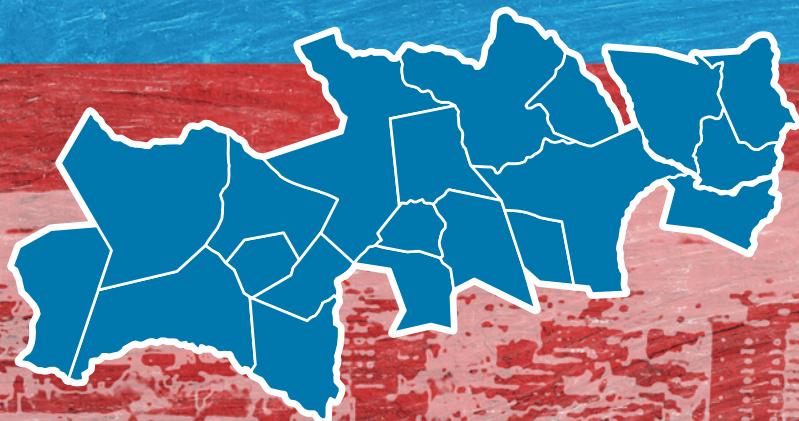

TERRITÓRIO DE IDENTIDADE

Nº

13

Sertão Produtivo

Brumado ■ Caculé ■ Caetité ■ Candiba ■ Contendas do Sincorá ■ Dom Basílio ■ Guanambi ■ Ibiassucê ■ Ituaçu
Iuiu ■ Lagoa Real ■ Livramento de Nossa Senhora ■ Malhada de Pedras ■ Palmas de Monte Alto ■ Pindaí
Rio do Antônio ■ Sebastião Laranjeiras ■ Tanhaçu ■ Urandi

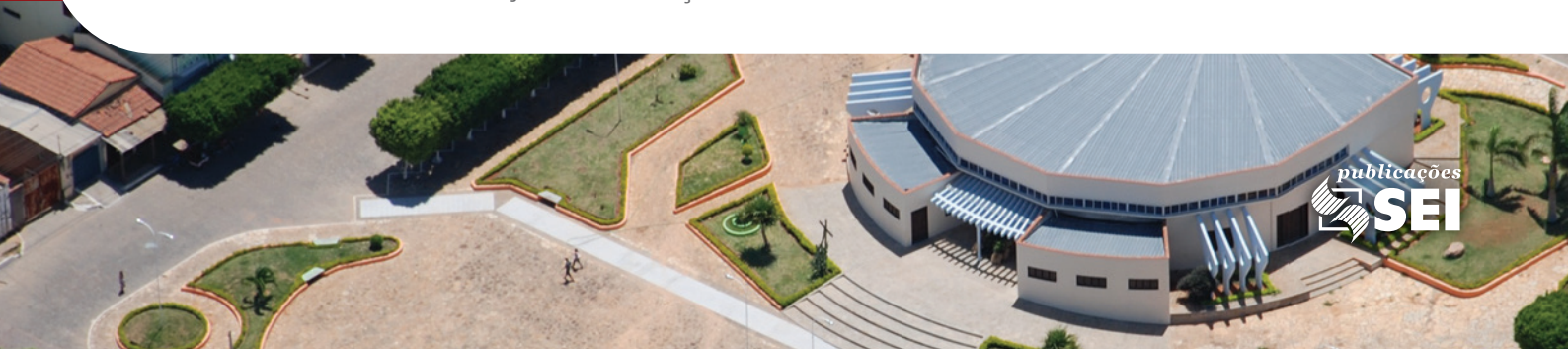

EMB Estatísticas dos Municípios Baianos

TERRITÓRIO DE IDENTIDADE

Nº 13

SERTÃO PRODUTIVO

Brumado ■ Caculé ■ Caetité ■ Candiba ■ Contendas do Sincorá ■ Dom Basílio ■ Guanambi ■ Ibiassucê ■ Ituaçu
Iuiu ■ Lagoa Real ■ Livramento de Nossa Senhora ■ Malhada de Pedras ■ Palmas de Monte Alto ■ Pindaí
Rio do Antônio ■ Sebastião Laranjeiras ■ Tanhaçu ■ Urandi

Governo do Estado da Bahia
Jaques Wagner

Secretaria do Planejamento
José Sergio Gabrielli

Superintendência de Estudos Econômicos e Sociais da Bahia
José Geraldo dos Reis Santos

Diretoria de Indicadores e Estatísticas – Distat
Gustavo Casseb Pessoti

Coordenação de Estatística – Coest
Urandi Roberto Paiva Freitas

Equipe Técnica – Coest

Aida Maria Tavares Bahia
Alex Gama Queiroz dos Santos
Aloísio Machado da Silva Filho
Ângela Cristina R. D. Pereira
Blandino Barreto Santos
Celia Regina U. L. Guanais Mineiro
Eliana Cristina Teles Góis
Francisco C. Magalhães Filho
Gertrudes Maria Reis Aguadê Chaves
Iara Pinto Cardoso
Lino Mosquera Navarro
Luís André de Aguiar Alves
Marivaldo Pereira de Brito
Palmiro Torres de Oliveira
Raquel Neves dos Santos
Sigmar Ferreira Barreto
Fernanda Santos Ferrari Santana (Estagiária)

Diretoria de Informações Geoambientais – Digeo
Antonio José Cunha Carvalho de Freitas

Coordenação de Recursos Naturais e Ambientais – CRNA
Aline Pereira Rocha

Coordenação de Cartografia e Geoprocessamento – Cartgeo

Equipe Técnica

Anderson Lobo Silva
Angélica Manina de Moraes Cunha Neta
Emerson Santos Borges
Luama Santos Lima
Sayonara Magalhães Figueiredo (Estagiária)

Coordenação de Biblioteca, Normalização e Documentação – Cobi
Eliana Marta Gomes Silva Sousa

Coordenação de Disseminação de Informações – Codin
Ana Paula Porto

Editoria-Geral
Elisabete Cristina Teixeira Barretto

Projeto Gráfico
Julio Vilela

Capa e divisórias
Daniel Soto
Julio Vilela

Editoração
Autor Visual

Produção
Ludmila Nagamatsu
Erika Encarnação
Maria Eunice dos Santos Silva

Estatísticas dos Municípios Baianos [recurso eletrônico] / Superintendência de Estudos Econômicos e Sociais da Bahia. v. 1 (2000 -). – Salvador: SEI, 2012.

v. 4
n. 1
Bianual

Publicado até 2004 com informações das Regiões Econômicas do Estado da Bahia, sendo que, a partir do v. 4, n. 1 ao n. 4, contém informações por Territórios de Identidade. No período de 2010 a 2012 os 27 exemplares das Estatísticas dos Municípios Baianos dos Territórios de Identidade foram publicados em papel.
ISSN 1519-4124

1. Estatística – Municípios – Bahia. I Superintendência de Estudos Econômicos e Sociais da Bahia – SEI

CDU 311.313 (813.8)

Siglas e Abreviaturas

- APA** – Área de Proteção Ambiental
- APU** – Administração Pública
- CBPM** – Companhia Baiana de Pesquisa Mineral
- Ceplab** – Centro de Planejamento da Bahia
- CNES** – Cadastro Nacional de Estabelecimentos de Saúde
- Coelba** – Companhia de Eletricidade do Estado da Bahia
- Datasus** – Departamento de Informática do Sistema Único de Saúde
- DEM** – Democratas
- Derba** – Departamento de Infraestrutura de Transportes da Bahia
- Detran** – Departamento Estadual de Trânsito
- DIS** – Diretoria de Informação em Saúde
- DOE** – Diário Oficial do Estado
- DOU** – Diário Oficial da União
- EBCT** – Empresa Brasileira de Correios e Telégrafos
- Embasa** – Empresa Baiana de Águas e Saneamento S.A.
- Embrapa** – Empresa Brasileira de Pesquisa Agropecuária
- IBGE** – Instituto Brasileiro de Geografia e Estatística
- ICMS** – Imposto sobre Circulação de Mercadorias e Prestação de Serviços
- Inep** – Instituto Nacional de Estudos e Pesquisas Educacionais Anísio Teixeira
- IPTU** – Imposto Predial e Territorial Urbano
- IPVA** – Imposto sobre a Propriedade de Veículos
- ISS** – Imposto sobre Serviços de Qualquer Natureza
- ITD** – Imposto sobre Transmissão Causa Mortis e Doação de qualquer Bem ou Direito
- MDS** – Ministério do Desenvolvimento Social e Combate à Fome
- MEC** – Ministério da Educação
- MS** – Ministério da Saúde
- PAM** – Produção Agrícola Municipal
- Pc do B** – Partido Comunista do Brasil
- PIB** – Produto Interno Bruto
- PMDB** – Partido do Movimento Democrático Brasileiro
- PP** – Partido Progressista
- PPM** – Pesquisa da Pecuária Municipal

PR – Partido da República
PSB – Partido da Socialista Brasileiro
PSDB – Partido da Social Democracia Brasileira
PT – Partido dos Trabalhadores
PTB – Partido Trabalhista Brasileiro
PV – Partido Verde
Radambrasil – Radar na Amazônia
RAIS – Relação Anual de Informações Sociais
Saae – Serviço Autônomo de Água e Esgoto
SEC – Secretaria da Educação do Estado da Bahia
Sefaz – Secretaria da Fazenda do Estado da Bahia
SEI – Superintendência de Estudos Econômicos e Sociais da Bahia
Sesab – Secretaria da Saúde do Estado da Bahia
SGM – Superintendência de Geologia e Recursos Minerais
SIM – Sistema de Informações sobre Mortalidade
Sinan – Sistema de Informação de Agravos de Notificação
STN – Secretaria do Tesouro Nacional
Suvisa – Superintendência de Vigilância e Proteção da Saúde
TSE – Tribunal Superior Eleitoral

Sinais Convencionais

- ... Dado numérico não disponível.
 - Dado numérico igual a zero não resultante de arredondamento.
 - x Dado numérico omitido a fim de evitar a individualização da informação.
 - 0 Dado numérico igual a zero resultante de arredondamento de um dado numérico originalmente positivo.
- 1991/2002 A abrangência temporal do dado corresponde especificamente aos anos indicados.
- 1991-2002 A abrangência temporal do dado corresponde ao período indicado.

Fontes das Informações Geográficas

1.1 Regionalização

Instituto Brasileiro de Geografia e Estatística (IBGE) – 1990

Diário Oficial do Estado (DOE) – 1966-2012

Lei nº 12.504 publicada no DOE de 21 e 22 jan. 2012a

1.2 Legislação Político-Administrativa

Diário Oficial do Estado (DOE) – 1952-2012

As informações relativas aos Distritos Municipais são fornecidas pelo IBGE

2.1 Indicadores Geográficos

Instituto Brasileiro de Geografia e Estatística (IBGE) – 2010

Departamento de Infraestrutura de Transportes da Bahia (Derba) – 2007

2.2 Recursos Naturais

Superintendência de Estudos Econômicos e Sociais da Bahia (SEI) – 1997/2006

Empresa Brasileira de Pesquisa Agropecuária (Embrapa) – 1999

Radar na Amazônia (Radambrasil) – 1981-1983

Superintendência de Geologia e Recursos Minerais (SGM) – 1994

Centro de Planejamento da Bahia (Ceplab) – 1979

Informações Geológicas e de Recursos Minerais do Estado da Bahia (IGBA) – 2008

2.3 Área Especial

Instituto Brasileiro do Meio Ambiente e dos Recursos Naturais Renováveis (Ibama) – 1998

Diário Oficial da União (DOU) – 1999

Diário Oficial do Estado (DOE) – 2010

Coordenação de Desenvolvimento Agrário (CDA) – 2009

Instituto Nacional de Colonização e Reforma Agrária/Bahia (INCRA) – 2009

| | |
|--|-----|
| Territórios de Identidade – Estado da Bahia, 2012..... | 15 |
| Aspectos gerais do Território de Identidade Sertão Produtivo – Bahia, 2012..... | 16 |
| Índice de Desenvolvimento Social do Território de Identidade Sertão Produtivo – Bahia, 2006..... | 17 |
| Brumado – Território de Identidade Sertão Produtivo | 20 |
| Caculé – Território de Identidade Sertão Produtivo | 38 |
| Caetitê – Território de Identidade Sertão Produtivo | 58 |
| Candiba – Território de Identidade Sertão Produtivo | 78 |
| Contendas do Sincorá – Território de Identidade Sertão Produtivo | 96 |
| Dom Basílio – Território de Identidade Sertão Produtivo | 114 |
| Guanambi – Território de Identidade Sertão Produtivo | 132 |
| Ibiassucê – Território de Identidade Sertão Produtivo | 150 |
| Ituaçu – Território de Identidade Sertão Produtivo | 168 |
| Iuiu – Território de Identidade Sertão Produtivo | 186 |
| Lagoa Real – Território de Identidade Sertão Produtivo | 204 |
| Livramento de Nossa Senhora – Território de Identidade Sertão Produtivo | 222 |
| Malhada de Pedras – Território de Identidade Sertão Produtivo | 242 |
| Palmas de Monte Alto – Território de Identidade Sertão Produtivo | 260 |
| Pindaí – Território de Identidade Sertão Produtivo | 278 |
| Rio do Antônio – Território de Identidade Sertão Produtivo | 296 |
| Sebastião Laranjeiras – Território de Identidade Sertão Produtivo | 314 |
| Tanhaçu – Território de Identidade Sertão Produtivo | 332 |
| Urandi – Território de Identidade Sertão Produtivo | 350 |

Plano de Apresentação Tabular

1 Informações Gerais

1.1 Regionalização

1.2 Legislação político/administrativa

2 Informações Geográficas

2.1 Indicadores Geográficos

2.1.1 Área, coordenadas geográficas, altitude e distância da capital

2.2 Recursos Naturais

2.2.1 Clima

2.2.2 Solo

2.2.3 Vegetação

2.2.4 Relevo

2.2.5 Geomorfologia

2.2.6 Ocorrências minerais

2.2.7 Hidrografia

2.3 Área Especial

2.3.1 Unidades de conservação

2.3.2 Projetos de assentamento de reforma agrária

2.3.3 Projetos cédula da terra

2.3.4 Projetos crédito fundiário e combate à pobreza rural

3 Características Demográficas e Sociais

3.1 Demografia

3.1.1 População, área e densidade demográfica do município, no estado da Bahia – 2000/2010

3.1.2 População, por situação de domicílio, do município, no estado da Bahia – 2010

3.1.3 População, por sexo, no município, no estado da Bahia – 2010

3.1.4 Domicílios, por espécie, no município, no estado da Bahia – 2010

3.2 Pessoal Ocupado

3.2.1 Pessoal ocupado no mercado formal de trabalho, por setor de atividade econômica, no município, no estado da Bahia – 2007-2010

3.2.2 Grau de instrução do pessoal ocupado no mercado formal de trabalho, no município, no estado da Bahia – 2007-2010

3.3 Educação

3.3.1 Educação infantil

3.3.1.1 Estabelecimentos com educação infantil, por localização e dependência administrativa, no município, no estado da Bahia – 2007-2010

3.3.1.2 Matrícula inicial na educação infantil, por localização e dependência administrativa, no município, no estado da Bahia – 2007-2010

3.3.1.3 Funções docentes na educação infantil, por localização e dependência administrativa, no município, no estado da Bahia – 2007-2010

3.3.2 Ensino fundamental

- 3.3.2.1 Estabelecimentos com ensino fundamental, por localização e dependência administrativa, no município, no estado da Bahia – 2007-2010
- 3.3.2.2 Matrícula inicial no ensino fundamental, por localização e dependência administrativa, no município, no estado da Bahia – 2007-2010
- 3.3.2.3 Funções docentes no ensino fundamental, por localização e dependência administrativa, no município, no estado da Bahia – 2007-2010

3.3.3 Ensino médio

- 3.3.3.1 Estabelecimentos com ensino médio, por localização e dependência administrativa, no município, no estado da Bahia – 2007-2010
- 3.3.3.2 Matrícula inicial no ensino médio, por localização e dependência administrativa, no município, no estado da Bahia – 2007-2010
- 3.3.3.3 Funções docentes no ensino médio, por localização e dependência administrativa, no município, no estado da Bahia – 2007-2010

3.3.4 Educação de jovens e adultos

- 3.3.4.1 Estabelecimentos com educação de jovens e adultos, por localização e dependência administrativa, no município, no estado da Bahia – 2007-2010
- 3.3.4.2 Matrícula inicial na educação de jovens e adultos, por localização e dependência administrativa, no município, no estado da Bahia – 2007-2010
- 3.3.4.3 Funções docentes na educação de jovens e adultos, por localização e dependência administrativa, no município, no estado da Bahia – 2007-2010

3.3.5 Educação Superior

- 3.3.5.1 Instituições de educação superior, segundo a dependência administrativa, no município, no estado da Bahia 2007-2010
- 3.3.5.2 Matrícula na educação superior, segundo a dependência administrativa, no município, no estado da Bahia 2007-2010
- 3.3.5.3 Concluintes da educação superior, segundo a dependência administrativa, no município, no estado da Bahia 2007-2010
- 3.3.5.4 Matrícula e concluintes por áreas e cursos, no município, no estado da Bahia – 2007-2010

3.4 Saúde

- 3.4.1 Hospitais conveniados com o SUS, segundo a esfera administrativa e leitos, no município, no estado da Bahia 2007-2010
- 3.4.2 Servidores estaduais da área de saúde, segundo o tipo de ocupação, no município, no estado da Bahia 2007-2010
- 3.4.3 Óbitos, por grupo de causas, no município, no estado da Bahia – 2007-2010
- 3.4.4 Óbitos, por faixa etária, no município, no estado da Bahia – 2007-2010
- 3.4.5 Casos de algumas doenças transmissíveis, de notificação obrigatória, independentes de confirmação, no município, no estado da Bahia – 2007-2010
- 3.4.6 Casos de algumas doenças sexualmente transmissíveis, de notificação obrigatória, independentes de confirmação, no município, no estado da Bahia – 2007-2010

3.5 Índice de Desenvolvimento Social

- 3.5.1 Índice de Desenvolvimento Social, segundo seus componentes, no município, no estado da Bahia 2002, 2004, 2006
- 3.5.2 Situação do Programa Bolsa Família no município, no estado da Bahia – 2010/2012

4 Transporte

4.1 Veículos registrados, por tipo, no município, no estado da Bahia – 2008-2011

5 Serviços Básicos

5.1 Energia Elétrica

5.1.1 Consumidores de energia elétrica, por classe, no município, no estado da Bahia – 2008-2011

5.1.2 Consumo de energia elétrica, por classe, no município, no estado da Bahia – 2008-2011

5.2 Abastecimento d'Água

5.2.1 Ligações, economias e volume de água faturado no município, no estado da Bahia – 2007-2010

5.3 Correios

5.3.1 Agências de correios e unidades operacionais de atendimento no município, no estado da Bahia – 2007-2010

5.4 Bancos

5.4.1 Distribuição de agências bancárias no município, no estado da Bahia – 2007-2010

6 Informações Econômicas

6.1 Agropecuária

6.1.1 Produção, área colhida e rendimento médio dos principais produtos agrícolas no município, no estado da Bahia – 2007-2010

6.1.2 Efetivo dos principais rebanhos no município, no estado da Bahia – 2007-2010

6.1.3 Produção dos principais produtos de origem animal no município, no estado da Bahia – 2007-2010

6.1.4 Financiamentos concedidos a produtores e cooperativas, por atividade e finalidade, no município, no estado da Bahia – 2008-2011

6.2 PIB Municipal

6.2.1 Valor Adicionado, PIB e PIB per capita a preços correntes no município, no estado da Bahia – 2006-2009

6.3 Finanças Públicas

6.3.1 Arrecadação municipal, estadual e transferências constitucionais no município, no estado da Bahia – 2007-2010

6.4 Índice de Desenvolvimento Econômico

6.4.1 Índice de Desenvolvimento Econômico, segundo seus componentes, no município, no estado da Bahia 2002, 2004, 2006

7 Justiça Eleitoral

7.1 Eleitorado e abstenção nas eleições no município, no estado da Bahia – 2010

7.2 Resultado das eleições para presidente e governador no município, no estado da Bahia – 2010

7.3 Resultado das eleições para prefeito no município, no estado da Bahia – 2008

| | |
|---|------|
| Siglas e Abreviaturas | III |
| Sinais Convencionais | V |
| Fontes das Informações Geográficas | VI |
| Cartograma | VII |
| Plano de Apresentação Tabular | VIII |
| Apresentação | 13 |
| Municípios Contemplados | |
| Brumado | 19 |
| Caculé | 37 |
| Caetité | 57 |
| Candiba | 77 |
| Contendas do Sincorá | 95 |
| Dom Basílio | 113 |
| Guanambi | 131 |
| Ibiassucê | 149 |
| Ituaçu | 167 |
| Iuiu | 185 |
| Lagoa Real | 203 |
| Livramento de Nossa Senhora | 221 |
| Malhada de Pedras | 241 |
| Palmas de Monte Alto | 259 |
| Pindaí | 277 |
| Rio do Antônio | 295 |
| Sebastião Laranjeiras | 313 |
| Tanhaçu | 331 |
| Urandi | 349 |

A Superintendência de Estudos Econômicos e Sociais da Bahia (SEI) disponibiliza o primeiro número do quarto volume da publicação *Estatísticas dos Municípios Baianos*, oferecendo para a sociedade informações relativas às características socioeconômicas dos municípios que compõem o Território de Identidade Sertão Produtivo. Esta publicação tem a finalidade de retratar a evolução econômica e social dos municípios baianos nos anos mais recentes. Adicionalmente, são apresentadas informações geográficas e ambientais. Dessa forma, a publicação cumpre o papel de subsidiar com significativas informações os formuladores de políticas públicas e os estudiosos e pesquisadores em geral.

Neste número são contemplados os municípios de Brumado, Caculé, Caetité, Candiba, Contendas do Sincorá, Dom Basílio, Guanambi, Ibiassucê, Ituaçu, Iuiu, Lagoa Real, Livramento de Nossa Senhora, Malhada de Pedras, Palmas de Monte Alto, Pindaí, Rio do Antônio, Sebastião Laranjeiras, Tanhaçu e Urandi.

A SEI agradece a colaboração das instituições que forneceram os registros administrativos indispensáveis à produção de estatísticas e indicadores aqui divulgados.

TERRITÓRIOS DE IDENTIDADE ESTADO DA BAHIA, 2012



0 65 130 195 km

Fonte: BAHIA, 2012.



ASPECTOS GERAIS DO TERRITÓRIO DE IDENTIDADE SERTÃO PRODUTIVO - BAHIA, 2012

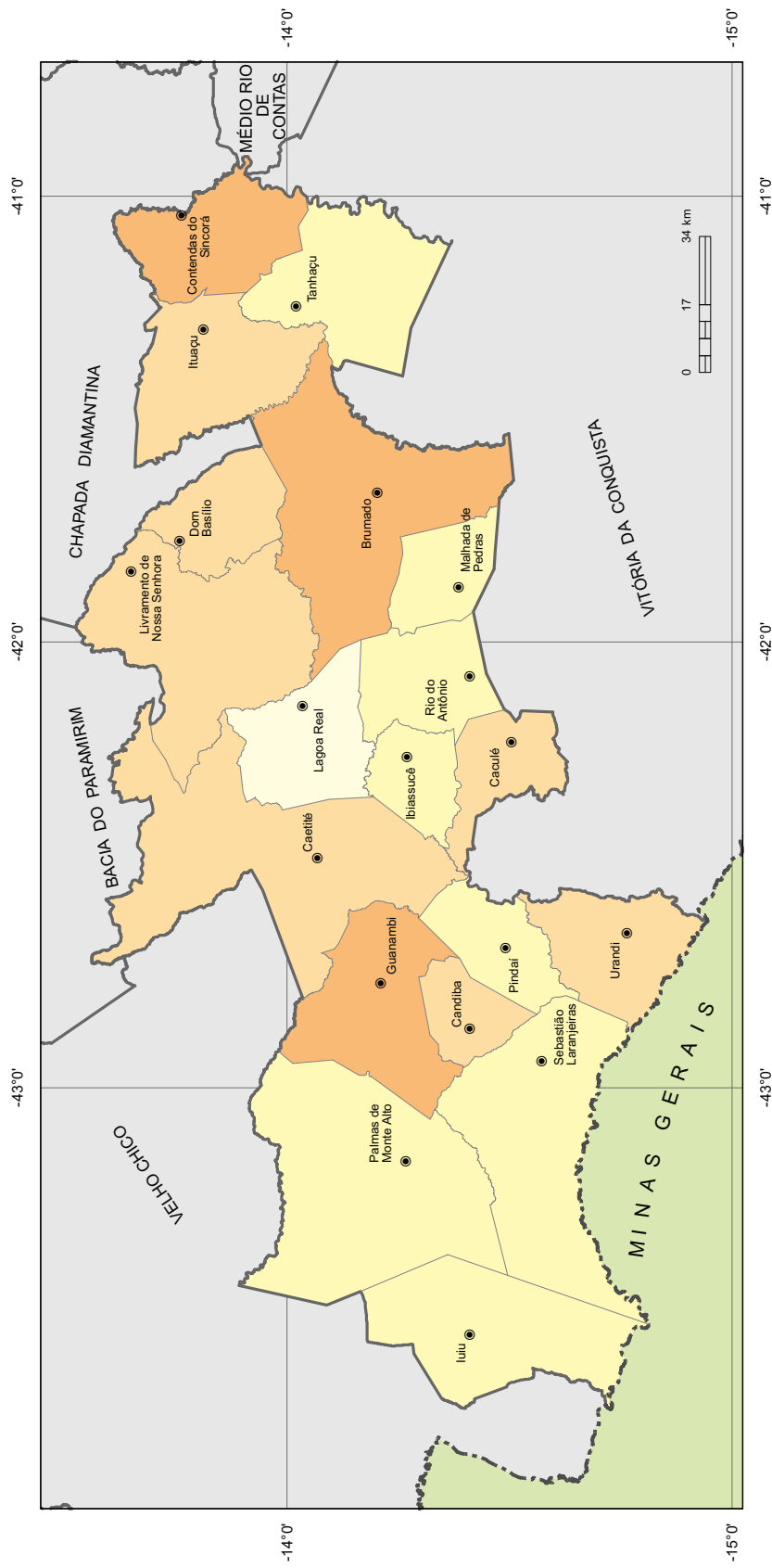

Fonte: Bahia (2012a), Bahia (2012b), SEI (2010).

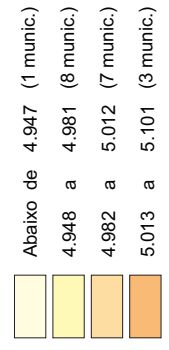

Brumado



Foto: Lourival Custódio



BRUMADO

TERRITÓRIO DE IDENTIDADE SERTÃO PRODUTIVO

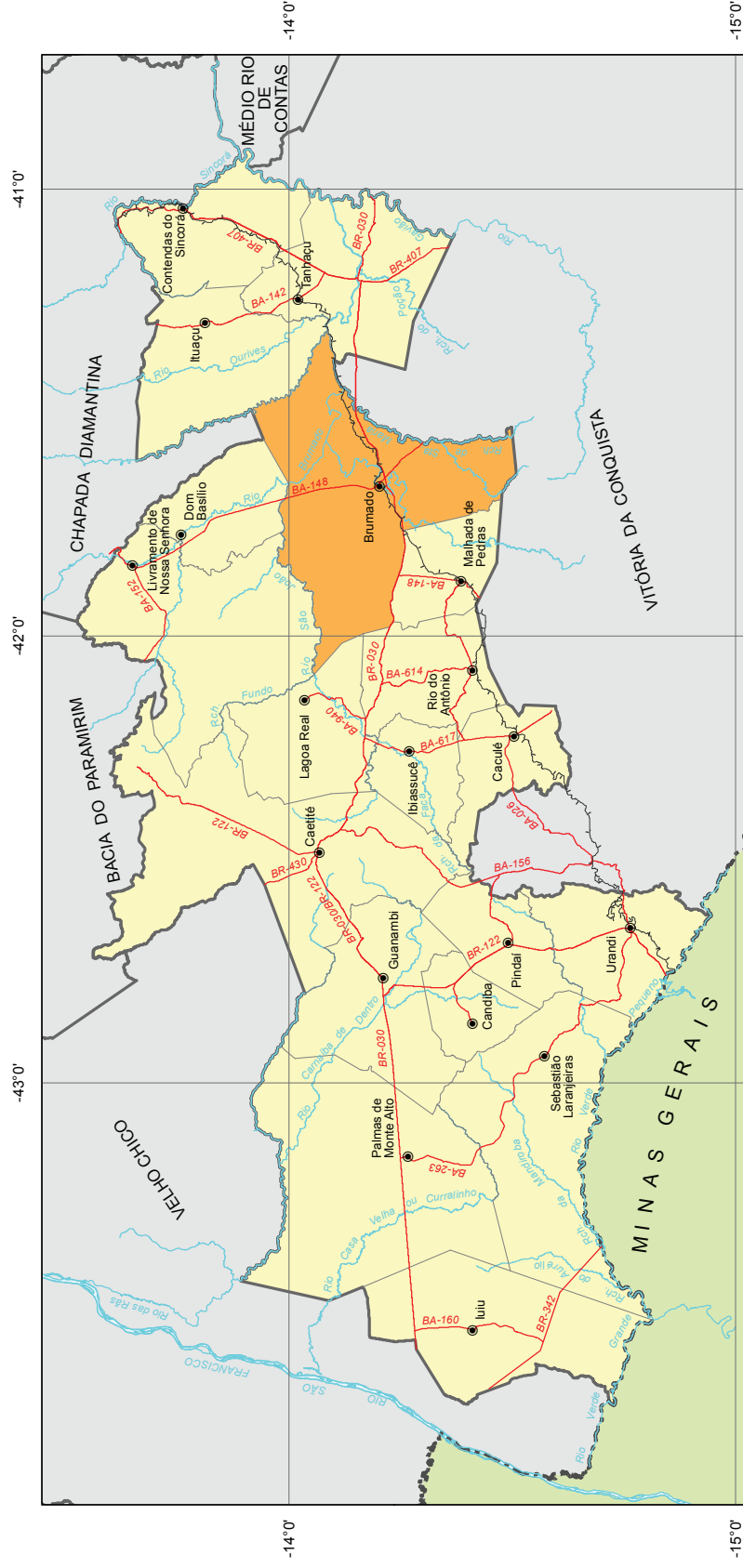

Fonte: Bahia (2012a), Bahia (2012b), SEI (2010).

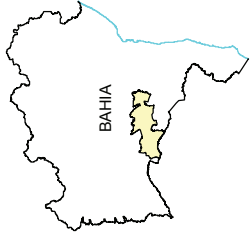

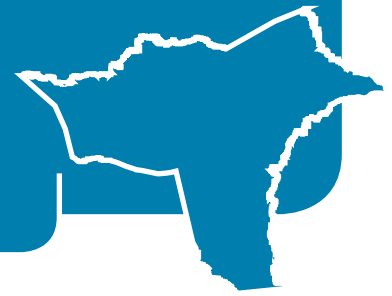

1 Informações Gerais

1.1 Regionalização

Mesorregião Geográfica: Centro Sul Baiano

Microrregião Geográfica: 27. Brumado

Região Econômica: 13. Serra Geral

Região Administrativa: 19. Brumado

Eixo de Desenvolvimento: Planalto Central

Território de Identidade: 13. Sertão Produtivo

Incluído na Região Semiárida

1.2 Legislação Político/Administrativa

Lei de Criação: Resolução Provincial nº 1.756 de 11/06/1877

Lei Vigente: nº 12.608 de 27/12/2012. Publicada no DOE de 28/12/2012b

Outras Leis de Referência: -

Município de Origem: Caetitê

Distritos: Brumado (sede), Cristalândia, Itaquaraí e Ubiraçaba

Limites Intermunicipais: Aracatu, Dom Basílio, Ituaçu, Lagoa Real, Livramento de Nossa Senhora, Malhada de Pedras, Presidente Jânio Quadros, Rio de Contas, Rio do Antônio e Tanhaçu

2 Informações Geográficas

2.1 Indicadores Geográficos

2.1.1 Área, coordenadas geográficas, altitude e distância da capital

| Área (Km ²) | Coordenadas Geográficas | | Altitude (m) | Distância da Capital (Km) |
|-------------------------|-------------------------|-----------------|--------------|---------------------------|
| | Latitude Sul | Longitude Oeste | | |
| 2.226,8 | -14°12'13" | 41°39'55" | 422 | 539 |

Fontes: IBGE (2010), Derba (2007).

2.2 Recursos Naturais

2.2.1 Clima

Tipo Climático: **Semiárido**

Temperatura média anual (°C): **23,2**

Período chuvoso: **novembro a março**

Pluviosidade anual (mm): **598,3**

2.2.2 Solo

Latossolos, Luvisolos, Planossolos e Cambissolo

2.2.3 Vegetação

Caatinga Arbórea Aberta, com palmeiras e Caatinga Arbórea Aberta, sem palmeiras

2.2.4 Geomorfologia

Patamares do Médio Rio de Contas, Pediplano Sertanejo e Serras da Borda Ocidental do Planalto da Diamantina

2.2.5 Geologia

Anfibolitos, Biotita-Gnaisses, Formação Ferrífera, Gnaisses, Granitos, Mármore Magnesíticos, Quartizitos e Xistos

2.2.6 Ocorrências minerais

Argila, Magnesita, Talco e Vermiculita

2.2.7 Hidrografia

Bacia hidrográfica: **Bacia do Rio de Contas**

Rio(s) principal(is): **Rio de Contas, Rio Brumado, Rio do Antônio, Rio São João e Riacho de Santa Maria**

Áreas irrigadas: -

Espelhos d'água: **Barragem Rio do Antônio**

2.3 Área Especial

2.3.1 Unidades de conservação -

2.3.2 Projetos de assentamento de reforma agrária -

2.3.3 Projetos cédula da terra -

2.3.4 Projetos crédito fundiário e combate à pobreza rural -



3 Características Demográficas e Sociais

3.1 Demografia

3.1.1 População, área e densidade demográfica do município de Brumado, no estado da Bahia – 2000/2010

| Ano | População | Área (km ²) | Densidade Demográfica (hab/km ²) |
|------|-----------|-------------------------|--|
| 2000 | 61.670 | 2.166,53 | 28,46 |
| 2010 | 64.602 | 2.226,80 | 29,01 |

Fonte: IBGE-Censo Demográfico.

3.1.2 População, por situação de domicílio, no município de Brumado, no estado da Bahia – 2010

| Situação de Domicílio | População |
|-----------------------|---------------|
| Total | 64.602 |
| Urbana | 45.131 |
| Rural | 19.471 |

Fonte: IBGE-Censo Demográfico.

3.1.3 População, por sexo, no município de Brumado, no estado da Bahia – 2010

| Sexo | População |
|--------------|---------------|
| Total | 64.602 |
| Homens | 31.747 |
| Mulheres | 32.855 |

Fonte: IBGE-Censo Demográfico.

3.1.4 Domicílios, por espécie, no município de Brumado, no estado da Bahia – 2010

| Espécie | Domicílios |
|---------------------|---------------|
| Total geral | 21.876 |
| Particulares | 21.847 |
| Ocupados | 18.524 |
| Não ocupados | 3.323 |
| Fechado | - |
| Uso ocasional | 1.275 |
| Vago | 2.048 |
| Coletivos | 29 |
| Com morador | 9 |
| Sem morador | 20 |

Fonte: IBGE-Censo Demográfico.

3.2 Pessoal Ocupado

3.2.1 Pessoal ocupado no mercado formal de trabalho, por setor de atividade econômica, no município de Brumado, no estado da Bahia – 2007-2010

| Setor de Atividade | 2007 | 2008 | 2009 | 2010 |
|---|-------|-------|-------|-------|
| Extrativa mineral | 902 | 810 | 778 | 849 |
| Indústria de transformação | 856 | 570 | 750 | 693 |
| Serviços industriais de utilidade pública | 2 | 2 | - | 55 |
| Construção civil | 1.016 | 631 | 747 | 887 |
| Comércio | 1.957 | 2.030 | 2.308 | 2.573 |
| Serviços | 1.507 | 1.562 | 1.699 | 1.883 |
| Administração pública | 1.834 | 1.167 | 1.683 | 1.755 |
| Agropecuária, extrativa vegetal, caça e pesca | 117 | 146 | 186 | 204 |

Fonte: Ministério do Trabalho-RAIS.

3.2.2 Grau de instrução do pessoal ocupado no mercado formal de trabalho, no município de Brumado, no estado da Bahia – 2007-2010

| Grau de Instrução | 2007 | 2008 | 2009 | 2010 |
|--|-------|-------|-------|-------|
| Analfabeto | 53 | 60 | 103 | 97 |
| Até o 5º ano incompleto do ensino fundamental | 541 | 403 | 430 | 458 |
| 5º ano completo do ensino fundamental | 707 | 593 | 585 | 629 |
| Do 6º ao 9º ano incompleto do ensino fundamental | 786 | 690 | 765 | 886 |
| Ensino fundamental completo | 1.037 | 872 | 973 | 973 |
| Ensino médio incompleto | 630 | 543 | 607 | 659 |
| Ensino médio completo | 3.867 | 3.282 | 4.013 | 4.430 |
| Educação superior incompleta | 79 | 79 | 91 | 106 |
| Educação superior completa | 479 | 393 | 580 | 659 |
| Mestrado completo | 12 | 3 | 4 | 2 |
| Doutorado completo | - | - | - | - |

Fonte: Ministério do Trabalho-RAIS.

3.3 Educação

3.3.1 Educação infantil

3.3.1.1 Estabelecimentos com educação infantil, por localização e dependência administrativa, no município de Brumado, no estado da Bahia – 2007-2010

| Ano | Estabelecimentos | | | | | | | | |
|------|------------------|---------|----------|-----------|---------|---------|----------|-----------|---------|
| | Total | Urbana | | | | Rural | | | |
| | | Federal | Estadual | Municipal | Privada | Federal | Estadual | Municipal | Privada |
| 2007 | 28 | - | - | 13 | 6 | - | - | 9 | - |
| 2008 | 35 | - | - | 13 | 13 | - | - | 9 | - |
| 2009 | 31 | - | - | 13 | 9 | - | - | 9 | - |
| 2010 | 34 | - | - | 14 | 10 | - | - | 10 | - |

Fontes: SEC, MEC/Inep.



3.3.1.2 Matrícula inicial na educação infantil, por localização e dependência administrativa, no município de Brumado, no estado da Bahia – 2007-2010

| Ano | Matrícula Inicial | | | | | | | | |
|------|-------------------|---------|----------|-----------|---------|---------|----------|-----------|---------|
| | Total | Urbana | | | | Rural | | | |
| | | Federal | Estadual | Municipal | Privada | Federal | Estadual | Municipal | Privada |
| 2007 | 1.826 | - | - | 1.041 | 433 | - | - | 352 | - |
| 2008 | 2.400 | - | - | 1.128 | 863 | - | - | 409 | - |
| 2009 | 2.260 | - | - | 1.171 | 657 | - | - | 432 | - |
| 2010 | 2.024 | - | - | 1.054 | 570 | - | - | 400 | - |

Fontes: SEC, MEC/Inep.

Nota: O mesmo aluno pode ter mais de uma matrícula.

3.3.1.3 Funções docentes na educação infantil, por localização e dependência administrativa, no município de Brumado, no estado da Bahia – 2007-2010

| Ano | Funções Docentes | | | | | | | | |
|------|------------------|---------|----------|-----------|---------|---------|----------|-----------|---------|
| | Total | Urbana | | | | Rural | | | |
| | | Federal | Estadual | Municipal | Privada | Federal | Estadual | Municipal | Privada |
| 2007 | 107 | - | - | 61 | 25 | - | - | 21 | - |
| 2008 | 123 | - | - | 55 | 46 | - | - | 22 | - |
| 2009 | 112 | - | - | 62 | 30 | - | - | 20 | - |
| 2010 | 104 | - | - | 59 | 27 | - | - | 18 | - |

Fontes: SEC, MEC/Inep.

Nota: Em função docente está contabilizada a atuação do professor em cada etapa de ensino, que pode ocorrer em mais de uma unidade escolar, em mais de uma dependência administrativa e em mais de uma localização ou município.

3.3.2 Ensino fundamental

3.3.2.1 Estabelecimentos com ensino fundamental, por localização e dependência administrativa, no município de Brumado, no estado da Bahia – 2007-2010

| Ano | Estabelecimentos | | | | | | | | |
|------|------------------|---------|----------|-----------|---------|---------|----------|-----------|---------|
| | Total | Urbana | | | | Rural | | | |
| | | Federal | Estadual | Municipal | Privada | Federal | Estadual | Municipal | Privada |
| 2007 | 34 | - | 6 | 12 | 7 | - | 1 | 8 | - |
| 2008 | 40 | - | 6 | 12 | 13 | - | 1 | 8 | - |
| 2009 | 37 | - | 3 | 15 | 10 | - | - | 9 | - |
| 2010 | 35 | - | 3 | 14 | 9 | - | - | 9 | - |

Fontes: SEC, MEC/Inep.

3.3.2.2 Matrícula inicial no ensino fundamental, por localização e dependência administrativa, no município de Brumado, no estado da Bahia – 2007-2010

| Ano | Matrícula Inicial | | | | | | | | |
|------|-------------------|---------|----------|-----------|---------|---------|----------|-----------|---------|
| | Total | Urbana | | | | Rural | | | |
| | | Federal | Estadual | Municipal | Privada | Federal | Estadual | Municipal | Privada |
| 2007 | 11.156 | - | 1.136 | 4.776 | 1.048 | - | 101 | 4.095 | - |
| 2008 | 11.374 | - | 1.053 | 4.615 | 1.475 | - | 87 | 4.144 | - |
| 2009 | 11.070 | - | 645 | 5.197 | 1.355 | - | - | 3.873 | - |
| 2010 | 10.414 | - | 652 | 4.854 | 1.390 | - | - | 3.518 | - |

Fontes: SEC, MEC/Inep.

Nota: O mesmo aluno pode ter mais de uma matrícula.

3.3.2.3 Funções docentes no ensino fundamental, por localização e dependência administrativa, no município de Brumado, no estado da Bahia – 2007-2010

| Ano | Funções Docentes | | | | | | | | |
|------|------------------|---------|----------|-----------|---------|---------|----------|-----------|---------|
| | Total | Urbana | | | | Rural | | | |
| | | Federal | Estadual | Municipal | Privada | Federal | Estadual | Municipal | Privada |
| 2007 | 500 | - | 57 | 219 | 49 | - | 5 | 170 | - |
| 2008 | 521 | - | 69 | 174 | 92 | - | 5 | 181 | - |
| 2009 | 490 | - | 37 | 218 | 75 | - | - | 160 | - |
| 2010 | 548 | - | 37 | 242 | 84 | - | - | 185 | - |

Fontes: SEC, MEC/Inep.

Nota: Em função docente está contabilizada a atuação do professor em cada etapa de ensino, que pode ocorrer em mais de uma unidade escolar, em mais de uma dependência administrativa e em mais de uma localização ou município.

3.3.3 Ensino médio

3.3.3.1 Estabelecimentos com ensino médio, por localização e dependência administrativa, no município de Brumado, no estado da Bahia – 2007-2010

| Ano | Estabelecimentos | | | | | | | | |
|------|------------------|---------|----------|-----------|---------|---------|----------|-----------|---------|
| | Total | Urbana | | | | Rural | | | |
| | | Federal | Estadual | Municipal | Privada | Federal | Estadual | Municipal | Privada |
| 2007 | 6 | - | 3 | - | 3 | - | - | - | - |
| 2008 | 7 | - | 3 | - | 4 | - | - | - | - |
| 2009 | 7 | - | 3 | - | 4 | - | - | - | - |
| 2010 | 6 | - | 3 | - | 3 | - | - | - | - |

Fontes: SEC, MEC/Inep.

3.3.3.2 Matrícula inicial no ensino médio, por localização e dependência administrativa, no município de Brumado, no estado da Bahia – 2007-2010

| Ano | Matrícula Inicial | | | | | | | | |
|------|-------------------|---------|----------|-----------|---------|---------|----------|-----------|---------|
| | Total | Urbana | | | | Rural | | | |
| | | Federal | Estadual | Municipal | Privada | Federal | Estadual | Municipal | Privada |
| 2007 | 3.466 | - | 3.134 | - | 332 | - | - | - | - |
| 2008 | 3.574 | - | 3.193 | - | 381 | - | - | - | - |
| 2009 | 3.471 | - | 3.108 | - | 363 | - | - | - | - |
| 2010 | 3.167 | - | 2.892 | - | 275 | - | - | - | - |

Fontes: SEC, MEC/Inep.

Nota: O mesmo aluno pode ter mais de uma matrícula.

3.3.3.3 Funções docentes no ensino médio, por localização e dependência administrativa, no município de Brumado, no estado da Bahia – 2007-2010

| Ano | Funções Docentes | | | | | | | | |
|------|------------------|---------|----------|-----------|---------|---------|----------|-----------|---------|
| | Total | Urbana | | | | Rural | | | |
| | | Federal | Estadual | Municipal | Privada | Federal | Estadual | Municipal | Privada |
| 2007 | 118 | - | 88 | - | 30 | - | - | - | - |
| 2008 | 151 | - | 105 | - | 46 | - | - | - | - |
| 2009 | 143 | - | 103 | - | 40 | - | - | - | - |
| 2010 | 142 | - | 108 | - | 34 | - | - | - | - |

Fontes: SEC, MEC/Inep.

Nota: Em função docente está contabilizada a atuação do professor em cada etapa de ensino, que pode ocorrer em mais de uma unidade escolar, em mais de uma dependência administrativa e em mais de uma localização ou município.



3.3.4 Educação de jovens e adultos

3.3.4.1 Estabelecimentos com educação de jovens e adultos, por localização e dependência administrativa, no município de Brumado, no estado da Bahia – 2007-2010

| Ano | Estabelecimentos | | | | | | | | |
|------|------------------|---------|----------|-----------|---------|---------|----------|-----------|---------|
| | Total | Urbana | | | | Rural | | | |
| | | Federal | Estadual | Municipal | Privada | Federal | Estadual | Municipal | Privada |
| 2007 | 12 | - | 4 | 5 | - | - | - | 3 | - |
| 2008 | 13 | - | 5 | 5 | - | - | - | 3 | - |
| 2009 | 11 | - | 2 | 7 | - | - | - | 2 | - |
| 2010 | 8 | - | 3 | 3 | - | - | - | 2 | - |

Fontes: SEC, MEC/Inep.

3.3.4.2 Matrícula inicial na educação de jovens e adultos, por localização e dependência administrativa, no município de Brumado, no estado da Bahia – 2007-2010

| Ano | Matrícula Inicial | | | | | | | | |
|------|-------------------|---------|----------|-----------|---------|---------|----------|-----------|---------|
| | Total | Urbana | | | | Rural | | | |
| | | Federal | Estadual | Municipal | Privada | Federal | Estadual | Municipal | Privada |
| 2007 | 1.872 | - | 616 | 989 | - | - | - | 267 | - |
| 2008 | 1.758 | - | 655 | 834 | - | - | - | 269 | - |
| 2009 | 1.440 | - | 267 | 941 | - | - | - | 232 | - |
| 2010 | 1.203 | - | 295 | 707 | - | - | - | 201 | - |

Fontes: SEC, MEC/Inep.

Nota: O mesmo aluno pode ter mais de uma matrícula.

3.3.4.3 Funções docentes na educação de jovens e adultos, por localização e dependência administrativa, no município de Brumado, no estado da Bahia – 2007-2010

| Ano | Funções Docentes | | | | | | | | |
|------|------------------|---------|----------|-----------|---------|---------|----------|-----------|---------|
| | Total | Urbana | | | | Rural | | | |
| | | Federal | Estadual | Municipal | Privada | Federal | Estadual | Municipal | Privada |
| 2007 | 66 | - | 31 | 21 | - | - | - | 14 | - |
| 2008 | 86 | - | 34 | 34 | - | - | - | 18 | - |
| 2009 | 66 | - | 17 | 35 | - | - | - | 14 | - |
| 2010 | 65 | - | 27 | 27 | - | - | - | 11 | - |

Fontes: SEC, MEC/Inep.

Nota: Em função docente está contabilizada a atuação do professor em cada etapa de ensino, que pode ocorrer em mais de uma unidade escolar, em mais de uma dependência administrativa e em mais de uma localização ou município.

3.3.5 Educação Superior

3.3.5.1 Instituições de educação superior, segundo a dependência administrativa, no município de Brumado, no estado da Bahia – 2007-2010

| Ano | Total | Instituições | | | |
|------|-------|--------------|----------|-----------|---------|
| | | Federal | Estadual | Municipal | Privada |
| 2007 | 1 | - | 1 | - | - |
| 2008 | 1 | - | 1 | - | - |
| 2009 | 3 | - | 2 | - | 1 |
| 2010 | 10 | - | 3 | - | 7 |

Fonte: MEC/Inep.

3.3.5.2 Matrícula na educação superior, segundo a dependência administrativa, no município de Brumado, no estado da Bahia – 2007-2010

| Ano | Total | Matrícula | | | |
|------|-------|-----------|----------|-----------|---------|
| | | Federal | Estadual | Municipal | Privada |
| 2007 | 338 | - | 338 | - | - |
| 2008 | 217 | - | 217 | - | - |
| 2009 | 615 | - | 588 | - | 27 |
| 2010 | 1.112 | - | 455 | - | 657 |

Fonte: MEC/Inep.

Nota: A partir de 2008 inclui os cursos de graduação à distância.

3.3.5.3 Concluintes da educação superior, segundo a dependência administrativa, no município de Brumado, no estado da Bahia – 2007-2010

| Ano | Total | Concluintes | | | |
|------|-------|-------------|----------|-----------|---------|
| | | Federal | Estadual | Municipal | Privada |
| 2007 | 170 | - | 170 | - | - |
| 2008 | 54 | - | 54 | - | - |
| 2009 | 111 | - | 111 | - | - |
| 2010 | 198 | - | 58 | - | 140 |

Fonte: MEC/Inep.

Nota: A partir de 2008 inclui os cursos de graduação à distância.

3.3.5.4 Matrícula e concluintes por áreas e cursos, no município de Brumado, no estado da Bahia – 2007-2010

| Áreas e Cursos | Matrícula | | | | Concluintes | | | |
|--|-----------|------|------|------|-------------|------|------|------|
| | 2007 | 2008 | 2009 | 2010 | 2007 | 2008 | 2009 | 2010 |
| Ciências sociais, negócios e direito - administração | - | - | - | 199 | - | - | - | 33 |
| Ciências sociais, negócios e direito - administração pública | - | - | - | 1 | - | - | - | - |
| Ciências sociais, negócios e direito - ciências contábeis | - | - | - | 39 | - | - | - | - |
| Ciências sociais, negócios e direito - competências gerenciais | - | - | - | 8 | - | - | - | 1 |
| Ciências sociais, negócios e direito - gestão de comercio | - | - | - | 1 | - | - | - | - |
| Ciências sociais, negócios e direito - gestão de pessoal / recursos humanos | - | - | - | 8 | - | - | - | - |
| Ciências sociais, negócios e direito - gestão financeira | - | - | - | 3 | - | - | - | - |
| Ciências sociais, negócios e direito - gestão logística | - | - | - | 3 | - | - | - | - |
| Ciências sociais, negócios e direito - mercadologia (marketing) | - | - | - | 5 | - | - | - | - |
| Ciências sociais, negócios e direito - secretariado | - | - | - | 4 | - | - | - | 2 |
| Ciências, matemática e computação - tecnologia da informação | - | - | - | 4 | - | - | - | - |
| Educação - educação a distância | - | - | 22 | - | - | - | - | - |
| Educação - formação de professor de física | - | - | - | 33 | - | - | - | - |
| Educação - formação de professor de história | - | - | - | 18 | - | - | - | 11 |
| Educação - formação de professor de letras | 243 | - | 1 | - | 75 | - | 1 | - |
| Educação - formação de professor de língua/literatura vernácula (português) | - | - | 254 | 264 | - | - | 95 | 58 |
| Educação - formação de professor de língua/literatura vernácula e língua estrangeira moderna | - | - | - | 23 | - | - | - | - |
| Educação - formação de professor de matemática | - | - | 66 | 33 | - | - | - | 23 |
| Educação - formação de professor de química | - | - | 34 | - | - | - | - | - |
| Educação - pedagogia | 95 | - | 238 | 215 | 95 | - | 15 | 39 |
| Educação - formação de professor de letras | - | 217 | - | - | - | 54 | - | - |
| Engenharia, produção e construção - produção industrial | - | - | - | 19 | - | - | - | 3 |
| Saúde e bem estar social - serviço social | - | - | - | 232 | - | - | - | 28 |

Fonte: MEC/Inep.

Nota: A partir de 2008 inclui os cursos de graduação à distância.



3.4 Saúde

3.4.1 Hospitais conveniados com o SUS, segundo a esfera administrativa e leitos, no município de Brumado, no estado da Bahia – 2007-2010

| Ano | Hospitais Segundo Esfera Administrativa | | | | | Leitos | |
|------|---|---------|----------|-----------|---------|------------|-----|
| | Total | Federal | Estadual | Municipal | Privada | Existentes | SUS |
| 2007 | 4 | - | - | 1 | 3 | 116 | 102 |
| 2008 | 4 | - | - | 1 | 3 | 124 | 102 |
| 2009 | 4 | - | - | 1 | 3 | 124 | 102 |
| 2010 | 3 | - | - | 1 | 2 | 125 | 114 |

Fontes: Datasus-CNES, Sesab/Suvisa/DIS.

3.4.2 Servidores estaduais da área de saúde, segundo o tipo de ocupação, no município de Brumado, no estado da Bahia – 2007-2010

| Tipo de Ocupação | 2007 | 2008 | 2009 | 2010 |
|--|-----------|-----------|-----------|-----------|
| Total | 80 | 79 | 80 | 80 |
| Agente serviços de saúde | 7 | 7 | 8 | 6 |
| Assistente social | 1 | 1 | 1 | 1 |
| Atendente de enfermagem | 5 | 5 | 5 | 5 |
| Atendente rural | 2 | 2 | 2 | 1 |
| Auxiliar de enfermagem | 24 | 23 | 25 | 28 |
| Auxiliar serviços de saúde/Atendente rural | 2 | 2 | 1 | 1 |
| Enfermeiro | 6 | 6 | 5 | 4 |
| Farmacêutico | 3 | 3 | 3 | 3 |
| Fisioterapeuta | - | - | - | - |
| Médico | 17 | 17 | 17 | 17 |
| Nutricionista | - | - | - | - |
| Odontólogo | 4 | 4 | 4 | 4 |
| Técnico em patologia clínica | 1 | 1 | 1 | 1 |
| Técnico em radiologia | - | - | - | - |
| Outras ocupações | 8 | 8 | 8 | 9 |

Fonte: Sesab.

3.4.3 Óbitos, por grupo de causas, no município de Brumado, no estado da Bahia – 2007-2010

| Grupo de Causas | 2007 | 2008 | 2009 | 2010 |
|--|------------|------------|------------|------------|
| Total | 258 | 281 | 316 | 339 |
| Algumas afecções originadas no período perinatal | 16 | 10 | 16 | 17 |
| Algumas doenças infecciosas e parasitárias | 17 | 11 | 10 | 18 |
| Causas externas de morbidade e mortalidade | 32 | 20 | 32 | 37 |
| Doenças da pele e tecido subcutâneo | 1 | - | 1 | - |
| Doenças do aparelho circulatório | 73 | 65 | 77 | 70 |
| Doenças do aparelho digestivo | 12 | 20 | 21 | 14 |
| Doenças do aparelho geniturinário | 2 | 4 | 9 | 4 |
| Doenças do aparelho respiratório | 27 | 29 | 28 | 29 |
| Doenças do olho e anexos | - | - | - | - |
| Doenças do ouvido e da apófise mastóide | - | - | - | - |
| Doenças do sangue e dos órgãos hematopoéticos e alguns transtornos imunitários | 3 | 2 | 4 | 2 |
| Doenças do sistema nervoso | 3 | 5 | 7 | 5 |
| Doenças do sistema osteomuscular e do tecido conjuntivo | 1 | - | - | 1 |
| Doenças endócrinas, nutricionais e metabólicas | 11 | 14 | 30 | 31 |
| Gravidez, parto e puerpério | 1 | 0 | - | - |
| Malformações congênicas, deformidades e anomalias cromossômicas | 3 | 5 | 2 | 4 |
| Neoplasias (tumores) | 31 | 68 | 53 | 49 |
| Sintomas, sinais e achados anormais de exames clínicos e de laboratório não classificados em outro item (causas mal definidas) | 19 | 18 | 24 | 57 |
| Transtornos mentais e comportamentais | 6 | 10 | 2 | 1 |

Fontes: Sesab/Suvisa/DIS, MS-SIM.

3.4.4 Óbitos, por faixa etária, no município de Brumado, no estado da Bahia – 2007-2010

| Ano | Faixa Etária | | | | | | |
|------|--------------|---------|-------|--------|---------|-----------|----------------|
| | Total | < 1 Ano | 1 a 4 | 5 a 14 | 15 a 49 | ≥ 50 anos | Idade Ignorada |
| 2007 | 258 | 20 | - | 4 | 43 | 191 | - |
| 2008 | 281 | 14 | - | 4 | 54 | 209 | - |
| 2009 | 316 | 20 | 3 | 1 | 57 | 235 | - |
| 2010 | 339 | 20 | 2 | 5 | 66 | 246 | - |

Fontes: Sesab/Suvisa/DIS, MS-SIM.



3.4.5 Casos de algumas doenças transmissíveis, de notificação obrigatória, independentes de confirmação, no município de Brumado, no estado da Bahia – 2007-2010

| Doenças Transmissíveis | 2007 | 2008 | 2009 | 2010 |
|--|------------|-----------|------------|------------|
| Total | 107 | 97 | 397 | 724 |
| Chagas aguda | - | - | - | - |
| Coqueluche | - | - | - | - |
| Dengue | 16 | 38 | 336 | 641 |
| Difteria | - | - | - | - |
| Doenças exantemáticas ⁽¹⁾ | ... | ... | 2 | 1 |
| Esquistossomose ⁽²⁾ | ... | ... | - | - |
| Febre tifóide | - | - | - | - |
| Hanseníase ⁽³⁾ | 27 | 17 | 20 | 30 |
| Hepatite viral | 24 | 13 | 12 | 37 |
| Leishmaniose tegumentar ⁽³⁾ | 3 | 1 | - | - |
| Leishmaniose visceral | 19 | 12 | 12 | 3 |
| Leptospirose | - | 1 | - | 1 |
| Malária | - | - | - | - |
| Meningites | 5 | 6 | 5 | 6 |
| Paralisia flácida | - | - | - | - |
| Tétano acidental | - | - | - | - |
| Tétano neonatal | - | - | - | - |
| Tuberculose extra-pulmonar | 6 | 2 | 1 | 1 |
| Tuberculose pulmonar | 7 | 7 | 9 | 4 |

Fontes: Sesab/Suvisa/DIS, MS-Sinan.

Nota: Para 2007, dados processados em 02-04-2009; para 2008, em 20-11-2009, para 2009, em 06-08-2010 e para 2010, em 26.01.2012.

(1) Casos suspeitos de sarampo e rubéola sem confirmação.

(2) Casos confirmados.

(3) Casos notificados em área não endêmica.

3.4.6 Casos de algumas doenças sexualmente transmissíveis, de notificação obrigatória, independentes de confirmação, no município de Brumado, no estado da Bahia – 2007-2010

| Ano | Aids ⁽¹⁾ | Condiloma Acuminado | Herpes Genital | Sífilis | | |
|------|---------------------|---------------------|----------------|-----------|-----------|----------|
| | | | | Congênita | Em Adulto | Gestante |
| 2007 | 2 | - | - | - | - | - |
| 2008 | 4 | 1 | 2 | - | - | - |
| 2009 | - | 5 | 2 | 1 | 1 | - |
| 2010 | 4 | - | 11 | - | 11 | - |

Fontes: Sesab/Suvisa/DIS, MS-Sinan.

Nota: Para 2007, dados processados em 02-04-2009; para 2008, em 20-11-2009, para 2009, em 06-08-2010 e para 2010, em 26.01.2012.

(1) Casos confirmados.

3.5 Índice de Desenvolvimento Social

3.5.1 Índice de Desenvolvimento Social, segundo seus componentes, no município de Brumado, no estado da Bahia – 2002, 2004, 2006

| Ano | INS | Classificação ⁽¹⁾ | INE | Classificação ⁽¹⁾ | ISB | Classificação ⁽¹⁾ | IRMCH | Classificação ⁽¹⁾ | IDS | Classificação ⁽¹⁾ |
|------|----------|------------------------------|----------|------------------------------|----------|------------------------------|----------|------------------------------|----------|------------------------------|
| 2002 | 5.041,91 | 82º | 5.016,13 | 130º | 5.101,20 | 52º | 5.173,26 | 24º | 5.082,77 | 40º |
| 2004 | 5.032,68 | 100º | 5.032,54 | 100º | 5.094,31 | 53º | 5.173,26 | 24º | 5.082,87 | 37º |
| 2006 | 5.027,53 | 119º | 5.002,52 | 180º | 5.079,52 | 66º | 5.173,26 | 24º | 5.070,29 | 43º |

Fonte: SEI.

Notas: INS – Índice do Nível de Saúde.

INE – Índice do Nível de Educação.

ISB – Índice dos Serviços Básicos.

IRMCH – Índice de Renda Média dos Chefes de Família.

IDS – Índice de Desenvolvimento Social.

(1) Posição em relação aos demais municípios do Estado.

3.5.2 Situação do Programa Bolsa Família no município de Brumado, no estado da Bahia – 2010/2012

| Dados Gerais | Quantidade | Período |
|--|------------|----------|
| População total do município | 64.602 | 2010 |
| Total de famílias cadastradas ⁽¹⁾ | 12.271 | ago/2012 |
| Número de famílias beneficiárias do Programa Bolsa Família | 7.897 | out/2012 |

Fonte: MDS, IBGE.

(1) O total de famílias cadastradas poderá, conforme a legislação do CadÚnico, incluir famílias que tenham renda familiar per capita maior que meio salário mínimo. Isso explica a possível diferença de valores entre o total de famílias cadastradas.

4 Transporte

4.1 Veículos registrados, por tipo, no município de Brumado, no estado da Bahia – 2008-2011

| Ano | Automóvel | Caminhão | Camioneta | Micro-ônibus | Moto | Ônibus | Outros |
|------|-----------|----------|-----------|--------------|--------|--------|--------|
| 2008 | 5.820 | 1.283 | 1.780 | 123 | 7.117 | 190 | 954 |
| 2009 | 6.450 | 1.314 | 1.925 | 141 | 8.451 | 213 | 1.089 |
| 2010 | 7.056 | 1.457 | 2.114 | 172 | 9.692 | 232 | 1.278 |
| 2011 | 7.858 | 1.603 | 2.326 | 198 | 11.111 | 263 | 1.426 |

Fonte: Detran.

5 Serviços Básicos

5.1 Energia Elétrica

5.1.1 Consumidores de energia elétrica, por classe, no município de Brumado, no estado da Bahia – 2008-2011

| Ano | Residencial | Industrial | Comercial | Rural | Serviços e Poderes Públicos | Outros ⁽¹⁾ | Total |
|------|-------------|------------|-----------|-------|-----------------------------|-----------------------|--------|
| 2008 | 17.716 | 137 | 1.990 | 1.965 | 294 | 4 | 22.106 |
| 2009 | 18.556 | 137 | 2.094 | 2.137 | 306 | 4 | 23.234 |
| 2010 | 19.417 | 137 | 2.235 | 2.351 | 317 | 4 | 24.461 |
| 2011 | 19.609 | 142 | 2.250 | 2.883 | 315 | 3 | 25.202 |

Fonte: Coelba.

(1) Consumidores próprios dos sistemas Coelba.



5.1.2 Consumo de energia elétrica, por classe, no município de Brumado, no estado da Bahia – 2008-2011 (KWh)

| Ano | Residencial | Industrial | Comercial | Rural | Serviços e Poderes Públicos | Outros ⁽¹⁾ | Total |
|------|-------------|-------------|-----------|-----------|-----------------------------|-----------------------|-------------|
| 2008 | 17.806.796 | 91.580.489 | 6.721.195 | 2.355.106 | 8.318.611 | 158.814 | 126.941.011 |
| 2009 | 19.531.969 | 86.340.671 | 7.622.798 | 2.972.351 | 10.068.284 | 145.579 | 126.681.652 |
| 2010 | 21.689.849 | 98.243.736 | 8.495.565 | 3.760.120 | 9.855.413 | 135.051 | 142.179.734 |
| 2011 | 22.684.736 | 101.604.503 | 9.060.128 | 4.177.126 | 10.037.177 | 119.633 | 147.683.303 |

Fonte: Coelba.

(1) Consumo próprio dos sistemas Coelba.

5.2 Abastecimento d'Água

5.2.1 Ligações, economias e volume de água faturado no município de Brumado, no estado da Bahia 2007-2010

| Ano | Ligações | Economias | Volume (m³) |
|------|----------|-----------|-------------|
| 2007 | 14.015 | 14.528 | 2.402.509 |
| 2008 | 14.474 | 15.025 | 2.423.269 |
| 2009 | 15.066 | 15.675 | 2.476.569 |
| 2010 | 15.676 | 16.456 | 2.589.844 |

Fonte: Embasa.

5.3 Correios

5.3.1 Agências de correios e unidades operacionais de atendimento no município de Brumado, no estado da Bahia – 2007-2010

| Ano | Total | Agência de Correio | Agência de Correio Comunitária | Agência de Correio Franqueada | Caixa de Coleta | Posto de Venda de Selo | Outros |
|------|-------|--------------------|--------------------------------|-------------------------------|-----------------|------------------------|--------|
| 2007 | 6 | 1 | 3 | 1 | 1 | - | - |
| 2008 | 7 | 1 | 4 | 1 | 1 | - | - |
| 2009 | 7 | 1 | 4 | 1 | 1 | - | - |
| 2010 | 7 | 1 | 4 | 1 | 1 | - | - |

Fonte: EBCT.

5.4 Bancos

5.4.1 Distribuição de agências bancárias no município de Brumado, no estado da Bahia – 2007-2010

| Ano | Natureza Administrativa | |
|------|-------------------------|------------|
| | Federal | Particular |
| 2007 | 2 | 1 |
| 2008 | 2 | 1 |
| 2009 | 2 | 1 |
| 2010 | 2 | 1 |

Fonte: Banco Central.

6 Informações Econômicas

6.1 Agropecuária

6.1.1 Produção, área colhida e rendimento médio dos principais produtos agrícolas no município de Brumado, no estado da Bahia – 2007-2010

| Produtos | 2007 | | | 2008 | | | 2009 | | | 2010 | | |
|------------------------------|--------------|-------------------|--------------------------|--------------|-------------------|--------------------------|--------------|-------------------|--------------------------|--------------|-------------------|--------------------------|
| | Produção (t) | Área Colhida (ha) | Rendimento Médio (kg/ha) | Produção (t) | Área Colhida (ha) | Rendimento Médio (kg/ha) | Produção (t) | Área Colhida (ha) | Rendimento Médio (kg/ha) | Produção (t) | Área Colhida (ha) | Rendimento Médio (kg/ha) |
| Algodão herbáceo (em caroço) | 1200 | 720 | 600 | 600 | 390 | 650 | 350 | 126 | 360 | 350 | 210 | 600 |
| Coco-da-baía ⁽¹⁾ | 20 | 72 | 3.600 | 20 | 72 | 3.600 | 20 | 72 | 3.600 | 20 | 80 | 4.000 |
| Feijão (em grão) | 1800 | 360 | 200 | 2000 | 920 | 460 | 2750 | 330 | 120 | 0 | 0 | - |
| Mamona (baga) | 70 | 70 | 1.000 | 700 | 700 | 1.000 | 800 | 640 | 800 | 230 | 230 | 1.000 |
| Mandioca | 100 | 1000 | 10.000 | 100 | 1000 | 10.000 | 100 | 1500 | 15.000 | 110 | 1650 | 15.000 |
| Manga | 25 | 225 | 9.000 | 15 | 225 | 15.000 | 25 | 375 | 15.000 | 25 | 375 | 15.000 |
| Melancia | 400 | 6000 | 15.000 | - | - | - | 500 | 7500 | 15.000 | 550 | 8800 | 16.000 |
| Milho (em grão) | 120 | 36 | 300 | 700 | 252 | 360 | 1000 | 120 | 120 | 0 | 0 | - |

Fonte: IBGE-PPM.

(1) Quantidade produzida em mil frutos e rendimento médio em frutos por hectare.

6.1.2 Efetivo dos principais rebanhos no município de Brumado, no estado da Bahia – 2007-2010

| Tipo de Rebanho | Efetivo (cabeças) | | | |
|----------------------------------|-------------------|--------|--------|--------|
| | 2007 | 2008 | 2009 | 2010 |
| Asininos | 648 | 587 | 507 | 411 |
| Bovinos | 41.244 | 43.306 | 52.810 | 48.062 |
| Caprinos | 26.995 | 28.614 | 29.186 | 29.769 |
| Equinos | 3.771 | 3.921 | 3.979 | 4.078 |
| Galinhas | 37.914 | 39.430 | 40.218 | 41.022 |
| Galos, frangas, frangos e pintos | 49.498 | 50.487 | 51.496 | 52.268 |
| Muare | 1.172 | 1.204 | 1.228 | 1.243 |
| Ovinos | 11.129 | 12.286 | 12.659 | 12.937 |
| Suínos | 15.697 | 16.232 | 16.490 | 16.741 |

Fonte: IBGE-PPM.

6.1.3 Produção dos principais produtos de origem animal no município de Brumado, no estado da Bahia 2007-2010

| Produto | 2007 | 2008 | 2009 | 2010 |
|------------------------------|-------|-------|-------|-------|
| Leite (mil litros) | 4.130 | 4.137 | 4.354 | 3.962 |
| Ovos de Galinha (mil dúzias) | 136 | 154 | 182 | 185 |

Fonte: IBGE-PPM.



6.1.4 Financiamentos concedidos a produtores e cooperativas, por atividade e finalidade, no município de Brumado, no estado da Bahia – 2008-2011

| Ano/Atividade | Custeio | | Investimento | | Comercialização | | Total | |
|---------------|----------|------------------|--------------|------------------|-----------------|-----------------|----------|------------------|
| | Contrato | Valor (R\$ 1,00) | Contrato | Valor (R\$ 1,00) | Contrato | Valor (R\$1,00) | Contrato | Valor (R\$ 1,00) |
| 2008 | | | | | | | | |
| Agrícola | 43 | 132.469,51 | 11 | 29.828,74 | - | - | 54 | 162.298,25 |
| Pecuária | 280 | 996.863,23 | 126 | 190.879,95 | - | - | 406 | 1.187.743,18 |
| 2009 | | | | | | | | |
| Agrícola | 19 | 66.150,48 | 14 | 92.849,70 | - | - | 33 | 159.000,18 |
| Pecuária | 323 | 1.235.230,00 | 436 | 593.735,55 | - | - | 759 | 1.828.965,55 |
| 2010 | | | | | | | | |
| Agrícola | 15 | 61.528,88 | 18 | 135.350,00 | - | - | 33 | 196.878,88 |
| Pecuária | 330 | 2.116.187,28 | 225 | 703.905,56 | - | - | 555 | 2.820.092,84 |
| 2011 | | | | | | | | |
| Agrícola | 8 | 28.228,70 | 52 | 69.341,50 | - | - | 60 | 97.570,20 |
| Pecuária | 213 | 2.341.868,59 | 553 | 1.284.022,76 | - | - | 766 | 3.625.891,35 |

Fonte: Banco Central.

6.2 PIB Municipal

6.2.1 Valor Adicionado, PIB e PIB per capita a preços correntes no município de Brumado, no estado da Bahia – 2006-2009

| Ano | Valor Adicionado (R\$ milhões) | | | Valor Adicionado APU ⁽²⁾ (R\$ milhões) | Impostos Sobre Produtos (R\$ milhões) | PIB (R\$ milhões) | PIB Per Capita (R\$ 1,00) |
|---------------------|--------------------------------|-----------|-------------------------|---|---------------------------------------|-------------------|---------------------------|
| | Agropecuária | Indústria | Serviços ⁽¹⁾ | | | | |
| 2006 | 8,16 | 126,07 | 198,11 | 67,52 | 36,01 | 368,35 | 5.668,64 |
| 2007 | 10,01 | 118,37 | 218,67 | 72,84 | 35,22 | 382,27 | 6.243,63 |
| 2008 | 12,00 | 133,87 | 239,89 | 79,22 | 36,67 | 422,43 | 6.557,67 |
| 2009 ⁽³⁾ | 13,36 | 155,21 | 277,23 | 90,34 | 35,19 | 480,99 | 7.440,85 |

Fontes: SEI, IBGE.

(1) Inclui APU.

(2) Administração Pública (atividades governamentais).

(3) Dados sujeitos a retificações.

6.3 Finanças Públicas

6.3.1 Arrecadação municipal, estadual e transferências constitucionais no município de Brumado, no estado da Bahia – 2007-2010

(R\$1,00)

| Ano | Municipal ⁽¹⁾ | | | Estadual | | | | Transferências | |
|------|--------------------------|--------------|--------------|---------------|--------------|-----------|---------------|----------------|---------------|
| | IPTU | ISS | Total | ICMS | IPVA | ITD | Total | Estado | União |
| 2007 | 444.308,65 | 2.713.442,73 | 3.157.751,38 | 17.615.790,34 | 2.339.385,31 | 38.861,72 | 19.994.037,37 | 8.627.418,84 | 13.084.569,55 |
| 2008 | 429.898,91 | 3.202.205,23 | 3.632.104,14 | 19.105.415,88 | 2.962.402,18 | 27.305,52 | 22.095.123,58 | 10.036.617,96 | 15.902.760,81 |
| 2009 | 528.144,83 | 2.912.877,73 | 3.441.022,56 | 20.184.278,93 | 3.468.134,08 | 65.621,87 | 23.718.034,88 | 9.904.931,18 | 14.887.813,89 |
| 2010 | 585.698,93 | 3.702.236,59 | 4.287.935,52 | 28.271.471,77 | 3.840.167,25 | 18.298,99 | 32.129.938,01 | 11.893.291,35 | 15.979.761,53 |

Fontes: STN, Sefaz-BA.

(1) Dados do Finanças do Brasil-Finbra.

6.4 Índice de Desenvolvimento Econômico

6.4.1 Índice de Desenvolvimento Econômico, segundo seus componentes, no município de Brumado, no estado da Bahia – 2002, 2004, 2006

| Ano | INF | Classificação ⁽¹⁾ | IQM | Classificação ⁽¹⁾ | IPM | Classificação ⁽¹⁾ | IDE | Classificação ⁽¹⁾ |
|------|----------|------------------------------|----------|------------------------------|----------|------------------------------|----------|------------------------------|
| 2002 | 5.026,18 | 20º | 5.010,50 | 24º | 5.012,42 | 28º | 5.016,36 | 25º |
| 2004 | 5.028,68 | 19º | 5.013,32 | 22º | 5.013,32 | 28º | 5.018,43 | 25º |
| 2006 | 5.087,17 | 35º | 5.059,05 | 39º | 5.008,25 | 30º | 5.051,38 | 37º |

Fonte: SEL.

Notas: INF – Índice de Infraestrutura.

IQM – Índice de Qualificação da Mão de Obra.

IPM – Índice do Produto Municipal.

IDE – Índice de Desenvolvimento Econômico.

(1) Posição em relação aos demais municípios do Estado.

7 Justiça Eleitoral

7.1 Eleitorado e abstenção nas eleições no município de Brumado, no estado da Bahia – 2010

| Especificação | Dados Gerais |
|------------------------|--------------|
| Eleitorado | 41.555 |
| Abstenção - 1º turno % | 14,18 |
| Abstenção - 2º turno % | 15,46 |

Fonte: TSE.

7.2 Resultado das eleições para presidente e governador no município de Brumado, no estado da Bahia – 2010

| Cargos/Partidos | Votos | | Situação |
|------------------------------|----------|-----------------|------------|
| | Nominais | % Votos Válidos | |
| Presidente - 2º turno | | | |
| PT | 25.707 | 77,41 | Eleito |
| PSDB | 7.504 | 22,59 | Não eleito |
| Governador - 1º turno | | | |
| PT | 18.481 | 59,54 | Eleito |
| DEM | 3.510 | 11,31 | Não eleito |
| Outros | 9.049 | 29,15 | Não eleito |

Fonte: TSE.

7.3 Resultado das eleições para prefeito no município de Brumado, no estado da Bahia – 2008

| Cargo/Partidos | Votos | | Situação |
|----------------------------|----------|-----------------|------------|
| | Nominais | % Votos Válidos | |
| Prefeito - 1º turno | | | |
| PV | 196 | 0,58 | Não eleito |
| PSDB | 19.448 | 57,52 | Eleito |
| PMDB | 14.166 | 41,90 | Não eleito |

Fonte: TSE.

Caculé



Foto: Lourival Custódio



1 Informações Gerais

1.1 Regionalização

Mesorregião Geográfica: Centro Sul Baiano

Microrregião Geográfica: 26. Guanambi

Região Econômica: 13. Serra Geral

Região Administrativa: 24. Caetité

Eixo de Desenvolvimento: Planalto Central

Território de Identidade: 13. Sertão Produtivo

Incluído na Região Semiárida

1.2 Legislação Político/Administrativa

Lei de Criação: nº 1.365 de 14/08/1919

Lei Vigente: nº 12.608 de 27/12/2012. Publicada no DOE de 28/12/2012b

Outras Leis de Referência: -

Município de Origem: Caetité

Distritos: Caculé (sede)

Limites Intermunicipais: Caetité, Guajeru, Ibiassucê, Jacaraci, Licínio de Almeida e Rio do Antônio

2 Informações Geográficas

2.1 Indicadores Geográficos

2.1.1 Área, coordenadas geográficas, altitude e distância da capital

| Área (Km ²) | Coordenadas Geográficas | | Altitude (m) | Distância da Capital (Km) |
|-------------------------|-------------------------|-----------------|--------------|---------------------------|
| | Latitude Sul | Longitude Oeste | | |
| 668,4 | -14°30'12" | 42°13'20" | 587 | 633 |

Fontes: IBGE (2010), Derba (2007).

2.2 Recursos Naturais

2.2.1 Clima

Tipo Climático: **Semiárido**

Temperatura média anual (°C): **23,3**

Período chuvoso: **novembro a abril**

Pluviosidade anual (mm): **732,5**

2.2.2 Solo

Latossolos, Luvisolos e Cambissolos

2.2.3 Vegetação

Caatinga Arbórea Aberta, sem palmeiras e Contato Caatinga-Floresta Estacional

2.2.4 Geomorfologia

Patamares do Médio Rio de Contas, Patamares Oriental e Ocidental do Espinhaço e Planalto dos Geraizinhos

2.2.5 Geologia

Depósitos Eluvionares e Coluvionares, Gnaisses e Rochas Básicas-Ultrabásicas

2.2.6 Ocorrências minerais

Argila

2.2.7 Hidrografia

Bacia hidrográfica: **Bacia do Rio de Contas**

Rio(s) principal(is): **Rio do Antônio, Rio do Salto, Rio do Paiol, Riacho do Barreiro e Riacho da Faca**

Áreas irrigadas: -

Espelhos d'água: **Açude Truvisco, Açude Mocambo, Açude Comocoxico e Açude Barreiro**

2.3 Área Especial

2.3.1 Unidades de conservação -

2.3.2 Projetos de assentamento de reforma agrária -

2.3.3 Projetos cédula da terra -

2.3.4 Projetos crédito fundiário e combate à pobreza rural -



3 Características Demográficas e Sociais

3.1 Demografia

3.1.1 População, área e densidade demográfica do município de Caculé, no estado da Bahia – 2000/2010

| Ano | População | Área (km ²) | Densidade Demográfica (hab/km ²) |
|------|-----------|-------------------------|--|
| 2000 | 20.339 | 685,91 | 29,65 |
| 2010 | 22.236 | 668,40 | 33,27 |

Fonte: IBGE-Censo Demográfico.

3.1.2 População, por situação de domicílio, no município de Caculé, no estado da Bahia – 2010

| Situação de Domicílio | População |
|-----------------------|---------------|
| Total | 22.236 |
| Urbana | 13.309 |
| Rural | 8.927 |

Fonte: IBGE-Censo Demográfico.

3.1.3 População, por sexo, no município de Caculé, no estado da Bahia – 2010

| Sexo | População |
|--------------|---------------|
| Total | 22.236 |
| Homens | 11.137 |
| Mulheres | 11.099 |

Fonte: IBGE-Censo Demográfico.

3.1.4 Domicílios, por espécie, no município de Caculé, no estado da Bahia – 2010

| Espécie | Domicílios |
|---------------------|--------------|
| Total geral | 7.848 |
| Particulares | 7.841 |
| Ocupados | 6.337 |
| Não ocupados | 1.504 |
| Fechado | - |
| Uso ocasional | 432 |
| Vago | 1.072 |
| Coletivos | 7 |
| Com morador | 2 |
| Sem morador | 5 |

Fonte: IBGE-Censo Demográfico.

3.2 Pessoal Ocupado

3.2.1 Pessoal ocupado no mercado formal de trabalho, por setor de atividade econômica, no município de Caculé, no estado da Bahia – 2007-2010

| Setor de Atividade | 2007 | 2008 | 2009 | 2010 |
|---|------|------|------|------|
| Extrativa mineral | - | - | - | - |
| Indústria de transformação | 330 | 358 | 425 | 512 |
| Serviços industriais de utilidade pública | - | - | - | - |
| Construção civil | 4 | 1 | - | 17 |
| Comércio | 425 | 483 | 543 | 623 |
| Serviços | 157 | 128 | 145 | 228 |
| Administração pública | 708 | 694 | 722 | 726 |
| Agropecuária, extrativa vegetal, caça e pesca | 18 | 17 | 34 | 17 |

Fonte: Ministério do Trabalho-RAIS.

3.2.2 Grau de instrução do pessoal ocupado no mercado formal de trabalho, no município de Caculé, no estado da Bahia – 2007-2010

| Grau de Instrução | 2007 | 2008 | 2009 | 2010 |
|--|------|------|------|------|
| Analfabeto | 9 | 11 | 13 | 13 |
| Até o 5º ano incompleto do ensino fundamental | 173 | 163 | 173 | 203 |
| 5º ano completo do ensino fundamental | 137 | 136 | 134 | 159 |
| Do 6º ao 9º ano incompleto do ensino fundamental | 181 | 177 | 205 | 288 |
| Ensino fundamental completo | 255 | 244 | 267 | 164 |
| Ensino médio incompleto | 149 | 143 | 159 | 152 |
| Ensino médio completo | 669 | 720 | 822 | 890 |
| Educação superior incompleta | 14 | 18 | 15 | 43 |
| Educação superior completa | 55 | 69 | 81 | 200 |
| Mestrado completo | - | - | - | 11 |
| Doutorado completo | - | - | - | - |

Fonte: Ministério do Trabalho-RAIS.

3.3 Educação

3.3.1 Educação infantil

3.3.1.1 Estabelecimentos com educação infantil, por localização e dependência administrativa, no município de Caculé, no estado da Bahia – 2007-2010

| Ano | Estabelecimentos | | | | | | | | |
|------|------------------|---------|----------|-----------|---------|---------|----------|-----------|---------|
| | Total | Urbana | | | | Rural | | | |
| | | Federal | Estadual | Municipal | Privada | Federal | Estadual | Municipal | Privada |
| 2007 | 17 | - | - | 9 | 1 | - | - | 7 | - |
| 2008 | 16 | - | - | 8 | 1 | - | - | 7 | - |
| 2009 | 12 | - | - | 5 | 1 | - | - | 6 | - |
| 2010 | 13 | - | - | 5 | 1 | - | - | 7 | - |

Fontes: SEC, MEC/Inep.

3.3.1.2 Matrícula inicial na educação infantil, por localização e dependência administrativa, no município de Caculé, no estado da Bahia – 2007-2010

| Ano | Matrícula Inicial | | | | | | | | |
|------|-------------------|---------|----------|-----------|---------|---------|----------|-----------|---------|
| | Total | Urbana | | | | Rural | | | |
| | | Federal | Estadual | Municipal | Privada | Federal | Estadual | Municipal | Privada |
| 2007 | 1.070 | - | - | 724 | 31 | - | - | 315 | - |
| 2008 | 970 | - | - | 632 | 39 | - | - | 299 | - |
| 2009 | 665 | - | - | 505 | 36 | - | - | 124 | - |
| 2010 | 618 | - | - | 431 | 43 | - | - | 144 | - |

Fontes: SEC, MEC/Inep.

Nota: O mesmo aluno pode ter mais de uma matrícula.

3.3.1.3 Funções docentes na educação infantil, por localização e dependência administrativa, no município de Caculé, no estado da Bahia – 2007-2010

| Ano | Funções Docentes | | | | | | | | |
|------|------------------|---------|----------|-----------|---------|---------|----------|-----------|---------|
| | Total | Urbana | | | | Rural | | | |
| | | Federal | Estadual | Municipal | Privada | Federal | Estadual | Municipal | Privada |
| 2007 | 54 | - | - | 37 | 3 | - | - | 14 | - |
| 2008 | 56 | - | - | 39 | 3 | - | - | 14 | - |
| 2009 | 42 | - | - | 32 | 3 | - | - | 7 | - |
| 2010 | 40 | - | - | 29 | 3 | - | - | 8 | - |

Fontes: SEC, MEC/Inep.

Nota: Em função docente está contabilizada a atuação do professor em cada etapa de ensino, que pode ocorrer em mais de uma unidade escolar, em mais de uma dependência administrativa e em mais de uma localização ou município.

3.3.2 Ensino fundamental

3.3.2.1 Estabelecimentos com ensino fundamental, por localização e dependência administrativa, no município de Caculé, no estado da Bahia – 2007-2010

| Ano | Estabelecimentos | | | | | | | | |
|------|------------------|---------|----------|-----------|---------|---------|----------|-----------|---------|
| | Total | Urbana | | | | Rural | | | |
| | | Federal | Estadual | Municipal | Privada | Federal | Estadual | Municipal | Privada |
| 2007 | 18 | - | 3 | 6 | 1 | - | - | 8 | - |
| 2008 | 18 | - | 3 | 6 | 1 | - | - | 8 | - |
| 2009 | 18 | - | 3 | 6 | 1 | - | - | 8 | - |
| 2010 | 17 | - | 2 | 6 | 1 | - | - | 8 | - |

Fontes: SEC, MEC/Inep.

3.3.2.2 Matrícula inicial no ensino fundamental, por localização e dependência administrativa, no município de Caculé, no estado da Bahia – 2007-2010

| Ano | Matrícula Inicial | | | | | | | | |
|------|-------------------|---------|----------|-----------|---------|---------|----------|-----------|---------|
| | Total | Urbana | | | | Rural | | | |
| | | Federal | Estadual | Municipal | Privada | Federal | Estadual | Municipal | Privada |
| 2007 | 3.716 | - | 467 | 2.156 | 109 | - | - | 984 | - |
| 2008 | 3.516 | - | 456 | 2.042 | 105 | - | - | 913 | - |
| 2009 | 3.739 | - | 464 | 2.148 | 101 | - | - | 1.026 | - |
| 2010 | 3.646 | - | 497 | 2.130 | 82 | - | - | 937 | - |

Fontes: SEC, MEC/Inep.

Nota: O mesmo aluno pode ter mais de uma matrícula.

3.3.2.3 Funções docentes no ensino fundamental, por localização e dependência administrativa, no município de Caculé, no estado da Bahia – 2007-2010

| Ano | Funções Docentes | | | | | | | | |
|------|------------------|---------|----------|-----------|---------|---------|----------|-----------|---------|
| | Total | Urbana | | | | Rural | | | |
| | | Federal | Estadual | Municipal | Privada | Federal | Estadual | Municipal | Privada |
| 2007 | 181 | - | 32 | 91 | 13 | - | - | 45 | - |
| 2008 | 203 | - | 50 | 93 | 14 | - | - | 46 | - |
| 2009 | 215 | - | 47 | 103 | 12 | - | - | 53 | - |
| 2010 | 220 | - | 45 | 105 | 15 | - | - | 55 | - |

Fontes: SEC, MEC/Inep.

Nota: Em função docente está contabilizada a atuação do professor em cada etapa de ensino, que pode ocorrer em mais de uma unidade escolar, em mais de uma dependência administrativa e em mais de uma localização ou município.

3.3.3 Ensino médio

3.3.3.1 Estabelecimentos com ensino médio, por localização e dependência administrativa, no município de Caculé, no estado da Bahia – 2007-2010

| Ano | Estabelecimentos | | | | | | | | |
|------|------------------|---------|----------|-----------|---------|---------|----------|-----------|---------|
| | Total | Urbana | | | | Rural | | | |
| | | Federal | Estadual | Municipal | Privada | Federal | Estadual | Municipal | Privada |
| 2007 | 2 | - | 1 | - | - | - | 1 | - | - |
| 2008 | 2 | - | 1 | - | - | - | 1 | - | - |
| 2009 | 3 | - | 2 | - | - | - | 1 | - | - |
| 2010 | 3 | - | 2 | - | - | - | 1 | - | - |

Fontes: SEC, MEC/Inep.

3.3.3.2 Matrícula inicial no ensino médio, por localização e dependência administrativa, no município de Caculé, no estado da Bahia – 2007-2010

| Ano | Matrícula Inicial | | | | | | | | |
|------|-------------------|---------|----------|-----------|---------|---------|----------|-----------|---------|
| | Total | Urbana | | | | Rural | | | |
| | | Federal | Estadual | Municipal | Privada | Federal | Estadual | Municipal | Privada |
| 2007 | 1.033 | - | 908 | - | - | - | 125 | - | - |
| 2008 | 985 | - | 843 | - | - | - | 142 | - | - |
| 2009 | 920 | - | 789 | - | - | - | 131 | - | - |
| 2010 | 931 | - | 810 | - | - | - | 121 | - | - |

Fontes: SEC, MEC/Inep.

Nota: O mesmo aluno pode ter mais de uma matrícula.

3.3.3.3 Funções docentes no ensino médio, por localização e dependência administrativa, no município de Caculé, no estado da Bahia – 2007-2010

| Ano | Funções Docentes | | | | | | | | |
|------|------------------|---------|----------|-----------|---------|---------|----------|-----------|---------|
| | Total | Urbana | | | | Rural | | | |
| | | Federal | Estadual | Municipal | Privada | Federal | Estadual | Municipal | Privada |
| 2007 | 41 | - | 34 | - | - | - | 7 | - | - |
| 2008 | 53 | - | 46 | - | - | - | 7 | - | - |
| 2009 | 60 | - | 54 | - | - | - | 6 | - | - |
| 2010 | 61 | - | 54 | - | - | - | 7 | - | - |

Fontes: SEC, MEC/Inep.

Nota: Em função docente está contabilizada a atuação do professor em cada etapa de ensino, que pode ocorrer em mais de uma unidade escolar, em mais de uma dependência administrativa e em mais de uma localização ou município.



3.3.4 Educação de jovens e adultos

3.3.4.1 Estabelecimentos com educação de jovens e adultos, por localização e dependência administrativa, no município de Caculé, no estado da Bahia – 2007-2010

| Ano | Estabelecimentos | | | | | | | | |
|------|------------------|---------|----------|-----------|---------|---------|----------|-----------|---------|
| | Total | Urbana | | | | Rural | | | |
| | | Federal | Estadual | Municipal | Privada | Federal | Estadual | Municipal | Privada |
| 2007 | 6 | - | 2 | 3 | - | - | - | 1 | - |
| 2008 | 7 | - | 2 | 3 | - | - | - | 2 | - |
| 2009 | 7 | - | 2 | 3 | - | - | - | 2 | - |
| 2010 | 6 | - | 2 | 3 | - | - | - | 1 | - |

Fontes: SEC, MEC/Inep.

3.3.4.2 Matrícula inicial na educação de jovens e adultos, por localização e dependência administrativa, no município de Caculé, no estado da Bahia – 2007-2010

| Ano | Matrícula Inicial | | | | | | | | |
|------|-------------------|---------|----------|-----------|---------|---------|----------|-----------|---------|
| | Total | Urbana | | | | Rural | | | |
| | | Federal | Estadual | Municipal | Privada | Federal | Estadual | Municipal | Privada |
| 2007 | 803 | - | 375 | 339 | - | - | - | 89 | - |
| 2008 | 756 | - | 297 | 324 | - | - | - | 135 | - |
| 2009 | 634 | - | 262 | 279 | - | - | - | 93 | - |
| 2010 | 490 | - | 201 | 259 | - | - | - | 30 | - |

Fontes: SEC, MEC/Inep.

Nota: O mesmo aluno pode ter mais de uma matrícula.

3.3.4.3 Funções docentes na educação de jovens e adultos, por localização e dependência administrativa, no município de Caculé, no estado da Bahia – 2007-2010

| Ano | Funções Docentes | | | | | | | | |
|------|------------------|---------|----------|-----------|---------|---------|----------|-----------|---------|
| | Total | Urbana | | | | Rural | | | |
| | | Federal | Estadual | Municipal | Privada | Federal | Estadual | Municipal | Privada |
| 2007 | 34 | - | 11 | 19 | - | - | - | 4 | - |
| 2008 | 50 | - | 17 | 22 | - | - | - | 11 | - |
| 2009 | 45 | - | 18 | 19 | - | - | - | 8 | - |
| 2010 | 47 | - | 21 | 22 | - | - | - | 4 | - |

Fontes: SEC, MEC/Inep.

Nota: Em função docente está contabilizada a atuação do professor em cada etapa de ensino, que pode ocorrer em mais de uma unidade escolar, em mais de uma dependência administrativa e em mais de uma localização ou município.

3.3.5 Educação Superior

3.3.5.1 Instituições de educação superior, segundo a dependência administrativa, no município de Caculé, no estado da Bahia – 2007-2010

| Ano | Total | Instituições | | | |
|------|-------|--------------|----------|-----------|---------|
| | | Federal | Estadual | Municipal | Privada |
| 2007 | - | - | - | - | - |
| 2008 | - | - | - | - | - |
| 2009 | 1 | - | - | - | 1 |
| 2010 | 3 | - | - | - | 3 |

Fonte: MEC/Inep.

3.3.5.2 Matrícula na educação superior, segundo a dependência administrativa, no município de Caculé, no estado da Bahia – 2007-2010

| Ano | Total | Matrícula | | | |
|------|-------|-----------|----------|-----------|---------|
| | | Federal | Estadual | Municipal | Privada |
| 2007 | - | - | - | - | - |
| 2008 | - | - | - | - | - |
| 2009 | 127 | - | - | - | 127 |
| 2010 | 151 | - | - | - | 151 |

Fonte: MEC/Inep.

Nota: A partir de 2008 inclui os cursos de graduação à distância.

3.3.5.3 Concluintes da educação superior, segundo a dependência administrativa, no município de Caculé, no estado da Bahia – 2007-2010

| Ano | Total | Concluintes | | | |
|------|-------|-------------|----------|-----------|---------|
| | | Federal | Estadual | Municipal | Privada |
| 2007 | - | - | - | - | - |
| 2008 | - | - | - | - | - |
| 2009 | 92 | - | - | - | 92 |
| 2010 | 54 | - | - | - | 54 |

Fonte: MEC/Inep.

Nota: A partir de 2008 inclui os cursos de graduação à distância.

3.3.5.4 Matrícula e concluintes por áreas e cursos, no município de Caculé, no estado da Bahia – 2007-2010

| Áreas e Cursos | Matrícula | | | | Concluintes | | | |
|--|-----------|------|------|------|-------------|------|------|------|
| | 2007 | 2008 | 2009 | 2010 | 2007 | 2008 | 2009 | 2010 |
| Ciências sociais, negócios e direito - administração pública | - | - | - | 8 | - | - | - | 6 |
| Ciências sociais, negócios e direito - competências gerenciais | - | - | - | 23 | - | - | - | 4 |
| Ciências sociais, negócios e direito - gestão de comércio | - | - | - | 7 | - | - | - | - |
| Ciências sociais, negócios e direito - gestão financeira | - | - | - | 6 | - | - | - | 1 |
| Ciências sociais, negócios e direito - mercadologia (marketing) | - | - | - | - | - | - | - | - |
| Ciências sociais, negócios e direito - secretariado | - | - | - | 4 | - | - | - | 2 |
| Educação - formação de professor de biologia | - | - | 86 | 62 | - | - | 51 | 33 |
| Educação - formação de professor de geografia | - | - | - | - | - | - | - | - |
| Educação - formação de professor de história | - | - | 20 | - | - | - | 20 | - |
| Educação - formação de professor de língua/literatura estrangeira moderna | - | - | - | - | - | - | - | - |
| Educação - formação de professor de língua/literatura vernácula e língua estrangeira moderna | - | - | 21 | - | - | - | 21 | - |
| Educação - formação de professor de matemática | - | - | - | - | - | - | - | - |
| Educação - normal superior | - | - | - | - | - | - | - | - |
| Educação - pedagogia | - | - | - | 40 | - | - | - | 8 |
| Engenharia, produção e construção - produção industrial | - | - | - | 1 | - | - | - | - |

Fonte: MEC/Inep.

Nota: A partir de 2008 inclui os cursos de graduação à distância.

3.4 Saúde

3.4.1 Hospitais conveniados com o SUS, segundo a esfera administrativa e leitos, no município de Caculé, no estado da Bahia – 2007-2010

| Ano | Hospitais Segundo Esfera Administrativa | | | | | Leitos | |
|------|---|---------|----------|-----------|---------|------------|-----|
| | Total | Federal | Estadual | Municipal | Privada | Existentes | SUS |
| 2007 | 1 | - | - | - | 1 | 54 | 54 |
| 2008 | 1 | - | - | - | 1 | 55 | 55 |
| 2009 | 1 | - | - | - | 1 | 49 | 49 |
| 2010 | 1 | - | - | - | 1 | 49 | 49 |

Fontes: Datasus-CNES, Sesab/Suvisa/DIS.

3.4.2 Servidores estaduais da área de saúde, segundo o tipo de ocupação, no município de Caculé, no estado da Bahia – 2007-2010

| Tipo de Ocupação | 2007 | 2008 | 2009 | 2010 |
|--|-----------|-----------|-----------|-----------|
| Total | 23 | 23 | 23 | 23 |
| Agente serviços de saúde | - | - | - | - |
| Assistente social | - | - | - | - |
| Atendente de enfermagem | 1 | 1 | 1 | 1 |
| Atendente rural | - | - | - | - |
| Auxiliar de enfermagem | 10 | 10 | 10 | 10 |
| Auxiliar serviços de saúde/Atendente rural | - | - | - | - |
| Enfermeiro | - | - | - | - |
| Farmacêutico | 2 | 2 | 2 | 2 |
| Fisioterapeuta | - | - | - | - |
| Médico | 4 | 4 | 4 | 4 |
| Nutricionista | - | - | - | - |
| Odontólogo | 2 | 2 | 2 | 2 |
| Técnico em patologia clínica | - | - | - | - |
| Técnico em radiologia | - | - | - | - |
| Outras ocupações | 4 | 4 | 4 | 4 |

Fonte: Sesab.

3.4.3 Óbitos, por grupo de causas, no município de Caculé, no estado da Bahia – 2007-2010

| Grupo de Causas | 2007 | 2008 | 2009 | 2010 |
|--|------------|------------|-----------|------------|
| Total | 117 | 100 | 96 | 103 |
| Algumas afecções originadas no período perinatal | 8 | 1 | 2 | - |
| Algumas doenças infecciosas e parasitárias | 4 | 2 | 3 | 7 |
| Causas externas de morbidade e mortalidade | 7 | 7 | 8 | 9 |
| Doenças da pele e tecido subcutâneo | 1 | - | - | - |
| Doenças do aparelho circulatório | 37 | 26 | 25 | 25 |
| Doenças do aparelho digestivo | 8 | 10 | 3 | 4 |
| Doenças do aparelho geniturinário | 1 | 1 | - | 2 |
| Doenças do aparelho respiratório | 6 | 8 | 9 | 12 |
| Doenças do olho e anexos | - | - | - | - |
| Doenças do ouvido e da apófise mastóide | - | - | - | - |
| Doenças do sangue e dos órgãos hematopoéticos e alguns transtornos imunitários | 3 | - | - | 3 |
| Doenças do sistema nervoso | 2 | - | - | 2 |
| Doenças do sistema osteomuscular e do tecido conjuntivo | - | - | 1 | - |
| Doenças endócrinas, nutricionais e metabólicas | 5 | 8 | 7 | 7 |
| Gravidez, parto e puerpério | - | - | 1 | - |
| Malformações congênitas, deformidades e anomalias cromossômicas | 1 | - | 1 | 1 |
| Neoplasias (tumores) | 17 | 10 | 14 | 14 |
| Sintomas, sinais e achados anormais de exames clínicos e de laboratório não classificados em outro item (causas mal definidas) | 14 | 27 | 20 | 16 |
| Transtornos mentais e comportamentais | 3 | - | 2 | 1 |

Fontes: Sesab/Suvisa/DIS, MS-SIM.

3.4.4 Óbitos, por faixa etária, no município de Caculé, no estado da Bahia – 2007-2010

| Ano | Faixa Etária | | | | | | |
|------|--------------|---------|-------|--------|---------|-----------|----------------|
| | Total | < 1 Ano | 1 a 4 | 5 a 14 | 15 a 49 | ≥ 50 anos | Idade Ignorada |
| 2007 | 117 | 11 | - | - | 16 | 90 | - |
| 2008 | 100 | 3 | - | - | 17 | 80 | - |
| 2009 | 96 | 3 | - | 1 | 16 | 76 | - |
| 2010 | 102 | 2 | 2 | 1 | 18 | 79 | - |

Fontes: Sesab/Suvisa/DIS, MS-SIM.

3.4.5 Casos de algumas doenças transmissíveis, de notificação obrigatória, independentes de confirmação, no município de Caculé, no estado da Bahia – 2007-2010

| Doenças Transmissíveis | 2007 | 2008 | 2009 | 2010 |
|--|-----------|-----------|-----------|-----------|
| Total | 15 | 12 | 21 | 17 |
| Chagas aguda | 5 | - | - | - |
| Coqueluche | - | - | - | - |
| Dengue | - | 1 | 15 | 5 |
| Difteria | - | - | - | - |
| Doenças exantemáticas ⁽¹⁾ | ... | ... | - | - |
| Esquistossomose ⁽²⁾ | ... | ... | - | - |
| Febre tifóide | - | - | - | - |
| Hanseníase ⁽³⁾ | 3 | 7 | 2 | - |
| Hepatite viral | 1 | 2 | 1 | 2 |
| Leishmaniose tegumentar ⁽³⁾ | - | - | - | 1 |
| Leishmaniose visceral | - | - | - | - |
| Leptospirose | - | - | - | - |
| Malária | - | - | - | - |
| Meningites | 1 | - | 1 | 3 |
| Paralisia flácida | - | - | - | - |
| Tétano acidental | - | - | - | - |
| Tétano neonatal | - | - | - | - |
| Tuberculose extra-pulmonar | - | - | - | - |
| Tuberculose pulmonar | 5 | 2 | 2 | 6 |

Fontes: Sesab/Suvisa/DIS, MS-Sinan.

Nota: Para 2007, dados processados em 02-04-2009; para 2008, em 20-11-2009, para 2009, em 06-08-2010 e para 2010, em 26.01.2012.

(1) Casos suspeitos de sarampo e rubéola sem confirmação.

(2) Casos confirmados.

(3) Casos notificados em área não endêmica.

3.4.6 Casos de algumas doenças sexualmente transmissíveis, de notificação obrigatória, independentes de confirmação, no município de Caculé, no estado da Bahia – 2007-2010

| Ano | Aids ⁽¹⁾ | Condiloma Acuminado | Herpes Genital | Sífilis | | |
|------|---------------------|---------------------|----------------|-----------|-----------|----------|
| | | | | Congênita | Em Adulto | Gestante |
| 2007 | 1 | - | - | - | - | - |
| 2008 | - | - | - | - | - | - |
| 2009 | - | - | - | - | - | - |
| 2010 | 3 | - | - | - | - | - |

Fontes: Sesab/Suvisa/DIS, MS-Sinan.

Nota: Para 2007, dados processados em 02-04-2009; para 2008, em 20-11-2009, para 2009, em 06-08-2010 e para 2010, em 26.01.2012.

(1) Casos confirmados.

3.5 Índice de Desenvolvimento Social

3.5.1 Índice de Desenvolvimento Social, segundo seus componentes, no município de Caculé, no estado da Bahia – 2002, 2004, 2006

| Ano | INS | Classificação ⁽¹⁾ | INE | Classificação ⁽¹⁾ | ISB | Classificação ⁽¹⁾ | IRMCH | Classificação ⁽¹⁾ | IDS | Classificação ⁽¹⁾ |
|------|----------|------------------------------|----------|------------------------------|----------|------------------------------|----------|------------------------------|----------|------------------------------|
| 2002 | 5.031,29 | 108º | 4.954,62 | 337º | 5.070,29 | 77º | 5.049,10 | 84º | 5.026,13 | 100º |
| 2004 | 5.044,87 | 69º | 4.951,08 | 341º | 5.051,65 | 99º | 5.049,10 | 84º | 5.024,00 | 105º |
| 2006 | 4.997,39 | 216º | 4.939,63 | 360º | 5.042,73 | 106º | 5.049,10 | 84º | 5.007,02 | 151º |

Fonte: SEL.

Notas: INS – Índice do Nível de Saúde.

INE – Índice do Nível de Educação.

ISB – Índice dos Serviços Básicos.

IRMCH – Índice de Renda Média dos Chefes de Família.

IDS – Índice de Desenvolvimento Social.

(1) Posição em relação aos demais municípios do Estado.

3.5.2 Situação do Programa Bolsa Família no município de Caculé, no estado da Bahia – 2010/2012

| Dados Gerais | Quantidade | Período |
|--|------------|----------|
| População total do município | 22.236 | 2010 |
| Total de famílias cadastradas ⁽¹⁾ | 4.281 | ago/2012 |
| Número de famílias beneficiárias do Programa Bolsa Família | 2.441 | out/2012 |

Fonte: MDS, IBGE.

(1) O total de famílias cadastradas poderá, conforme a legislação do CadÚnico, incluir famílias que tenham renda familiar per capita maior que meio salário mínimo. Isso explica a possível diferença de valores entre o total de famílias cadastradas.

4 Transporte

4.1 Veículos registrados, por tipo, no município de Caculé, no estado da Bahia – 2008-2011

| Ano | Automóvel | Caminhão | Camioneta | Micro-ônibus | Moto | Ônibus | Outros |
|------|-----------|----------|-----------|--------------|-------|--------|--------|
| 2008 | 904 | 249 | 595 | 15 | 1.294 | 32 | 134 |
| 2009 | 1.028 | 273 | 642 | 20 | 1.477 | 40 | 147 |
| 2010 | 1.190 | 321 | 704 | 25 | 1.656 | 38 | 179 |
| 2011 | 1.399 | 352 | 784 | 25 | 1.856 | 40 | 209 |

Fonte: Detran.

5 Serviços Básicos

5.1 Energia Elétrica

5.1.1 Consumidores de energia elétrica, por classe, no município de Caculé, no estado da Bahia – 2008-2011

| Ano | Residencial | Industrial | Comercial | Rural | Serviços e Poderes Públicos | Outros ⁽¹⁾ | Total |
|------|-------------|------------|-----------|-------|-----------------------------|-----------------------|-------|
| 2008 | 5.572 | 66 | 588 | 562 | 208 | - | 6.996 |
| 2009 | 5.752 | 68 | 606 | 567 | 212 | - | 7.205 |
| 2010 | 6.276 | 72 | 662 | 576 | 220 | - | 7.806 |
| 2011 | 6.675 | 72 | 684 | 596 | 229 | - | 8.256 |

Fonte: Coelba.
(1) Consumidores próprios dos sistemas Coelba.

5.1.2 Consumo de energia elétrica, por classe, no município de Caculé, no estado da Bahia – 2008-2011 (kWh)

| Ano | Residencial | Industrial | Comercial | Rural | Serviços e Poderes Públicos | Outros ⁽¹⁾ | Total |
|------|-------------|------------|-----------|---------|-----------------------------|-----------------------|------------|
| 2008 | 4.949.572 | 2.165.565 | 1.704.453 | 836.092 | 1.725.045 | - | 11.380.727 |
| 2009 | 5.422.897 | 2.235.051 | 1.850.386 | 804.422 | 1.872.230 | - | 12.184.986 |
| 2010 | 6.096.342 | 2.316.107 | 2.090.004 | 942.092 | 1.975.129 | - | 13.419.674 |
| 2011 | 6.580.342 | 2.563.009 | 2.248.536 | 995.069 | 2.667.307 | - | 15.054.263 |

Fonte: Coelba.
(1) Consumo próprio dos sistemas Coelba.

5.2 Abastecimento d'Água

5.2.1 Ligações, economias e volume de água faturado no município de Caculé, no estado da Bahia – 2007-2010

| Ano | Ligações | Economias | Volume (m ³) |
|------|----------|-----------|--------------------------|
| 2007 | 4.203 | 4.707 | 711.778 |
| 2008 | 4.377 | 4.972 | 741.465 |
| 2009 | 4.454 | 5.105 | 742.012 |
| 2010 | 4.556 | 5.234 | 769.611 |

Fonte: Embasa.

5.3 Correios

5.3.1 Agências de correios e unidades operacionais de atendimento no município de Caculé, no estado da Bahia – 2007-2010

| Ano | Total | Agência de Correio | Agência de Correio Comunitária | Agência de Correio Franqueada | Caixa de Coleta | Posto de Venda de Selo | Outros |
|------|-------|--------------------|--------------------------------|-------------------------------|-----------------|------------------------|--------|
| 2007 | 5 | 1 | 1 | - | 3 | - | - |
| 2008 | 5 | 1 | 1 | - | 3 | - | - |
| 2009 | 5 | 1 | 1 | - | 3 | - | - |
| 2010 | 4 | 1 | 1 | - | 2 | - | - |

Fonte: EBCT.

5.4 Bancos

5.4.1 Distribuição de agências bancárias no município de Caculé, no estado da Bahia – 2007-2010

| Ano | Natureza Administrativa | |
|------|-------------------------|------------|
| | Federal | Particular |
| 2007 | 1 | 1 |
| 2008 | 1 | 1 |
| 2009 | 1 | 1 |
| 2010 | 1 | 1 |

Fonte: Banco Central.

6 Informações Econômicas

6.1 Agropecuária

6.1.1 Produção, área colhida e rendimento médio dos principais produtos agrícolas no município de Caculé, no estado da Bahia – 2007-2010

| Produtos | 2007 | | | 2008 | | | 2009 | | | 2010 | | |
|------------------------------|--------------|-------------------|--------------------------|--------------|-------------------|--------------------------|--------------|-------------------|--------------------------|--------------|-------------------|--------------------------|
| | Produção (t) | Área Colhida (ha) | Rendimento Médio (kg/ha) | Produção (t) | Área Colhida (ha) | Rendimento Médio (kg/ha) | Produção (t) | Área Colhida (ha) | Rendimento Médio (kg/ha) | Produção (t) | Área Colhida (ha) | Rendimento Médio (kg/ha) |
| Algodão herbáceo (em caroço) | 15 | 20 | 1.333 | - | - | - | 170 | 230 | 1.353 | 10 | 14 | 1.400 |
| Alho | - | - | - | 13 | 32 | 2.462 | 15 | 38 | 2.533 | 15 | 45 | 3.000 |
| Banana | 25 | 240 | 9.600 | 15 | 173 | 11.533 | 16 | 184 | 11.500 | 16 | 192 | 12.000 |
| Café (beneficiado) | 30 | 18 | 600 | 26 | 16 | 615 | - | - | - | - | - | - |
| Café (em côco) | - | - | - | - | - | - | 28 | 17 | 607 | 28 | 14 | 500 |
| Cana-de-açúcar | 400 | 15.000 | 37.500 | 450 | 15.300 | 34.000 | 200 | 7.000 | 35.000 | 200 | 6.800 | 34.000 |
| Cebola | 5 | 65 | 13.000 | 7 | 91 | 13.000 | 7 | 91 | 13.000 | 7 | 91 | 13.000 |
| Coco-da-baía ⁽¹⁾ | 25 | 75 | 3.000 | 20 | 60 | 3.000 | 22 | 66 | 3.000 | 22 | 66 | 3.000 |
| Feijão (em grão) | 450 | 270 | 600 | 470 | 282 | 600 | 520 | 312 | 600 | 1.000 | 150 | 150 |
| Laranja | 10 | 75 | 7.500 | 9 | 68 | 7.556 | 10 | 75 | 7.500 | 10 | 80 | 8.000 |
| Mamona (baga) | - | - | - | 130 | 117 | 900 | 200 | 140 | 700 | 40 | 28 | 700 |
| Mandioca | 1.500 | 18.000 | 12.000 | 1.670 | 20.040 | 12.000 | 1.320 | 15.840 | 12.000 | 1.500 | 14.400 | 9.600 |
| Maracujá | 8 | 64 | 8.000 | 8 | 60 | 7.500 | 8 | 60 | 7.500 | 8 | 64 | 8.000 |
| Milho (em grão) | 600 | 72 | 120 | 1.100 | 1.320 | 1.200 | 1.100 | 1.320 | 1.200 | 1.100 | 198 | 180 |
| Sorgo granífero (em grão) | 5 | 4 | 800 | 22 | 20 | 909 | 15 | 14 | 933 | 10 | 6 | 600 |
| Tomate | 10 | 250 | 25.000 | 8 | 200 | 25.000 | 8 | 200 | 25.000 | 8 | 200 | 25.000 |

Fonte: IBGE-PAM.

(1) Quantidade produzida em mil frutos e rendimento médio em frutos por hectare.



6.1.2 Efetivo dos principais rebanhos no município de Caculé, no estado da Bahia – 2007-2010

| Tipo de Rebanho | Efetivo (cabeças) | | | |
|----------------------------------|-------------------|--------|--------|--------|
| | 2007 | 2008 | 2009 | 2010 |
| Asininos | 71 | 62 | 65 | 66 |
| Bovinos | 23.439 | 24.095 | 24.480 | 23.439 |
| Caprinos | 2.890 | 2.900 | 3.191 | 3.201 |
| Equinos | 1.050 | 980 | 1.002 | 1.009 |
| Galinhas | 70.203 | 70.252 | 71.402 | 71.658 |
| Galos, frangas, frangos e pintos | 47.265 | 48.096 | 48.996 | 49.123 |
| Muare | 286 | 239 | 245 | 247 |
| Ovinos | 2.102 | 2.171 | 2.382 | 2.438 |
| Suínos | 12.375 | 12.050 | 12.652 | 12.668 |

Fonte: IBGE-PPM.

6.1.3 Produção dos principais produtos de origem animal no município de Caculé, no estado da Bahia 2007-2010

| Produto | 2007 | 2008 | 2009 | 2010 |
|------------------------------|-------|-------|-------|-------|
| Leite (mil litros) | 1.508 | 1.583 | 1.791 | 1.810 |
| Mel de Abelha (quilogramas) | 6.100 | 6.220 | 6.380 | 6.389 |
| Ovos de Galinha (mil dúzias) | 411 | 423 | 602 | 618 |

Fonte: IBGE-PPM.

6.1.4 Financiamentos concedidos a produtores e cooperativas, por atividade e finalidade, no município de Caculé, no estado da Bahia – 2008-2011

| Ano/Atividade | Custeio | | Investimento | | Comercialização | | Total | |
|---------------|----------|------------------|--------------|------------------|-----------------|-----------------|----------|------------------|
| | Contrato | Valor (R\$ 1,00) | Contrato | Valor (R\$ 1,00) | Contrato | Valor (R\$1,00) | Contrato | Valor (R\$ 1,00) |
| 2008 | | | | | | | | |
| Agrícola | 369 | 705.102,84 | - | - | - | - | 369 | 705.102,84 |
| Pecuária | - | - | 351 | 493.694,50 | - | - | 351 | 493.694,50 |
| 2009 | | | | | | | | |
| Agrícola | 300 | 697.937,04 | 6 | 24.127,80 | - | - | 306 | 722.064,84 |
| Pecuária | - | - | 310 | 606.800,10 | - | - | 310 | 606.800,10 |
| 2010 | | | | | | | | |
| Agrícola | 343 | 750.511,98 | 8 | 51.957,50 | - | - | 351 | 802.469,48 |
| Pecuária | 1 | 100.000,00 | 311 | 578.926,70 | - | - | 312 | 678.926,70 |
| 2011 | | | | | | | | |
| Agrícola | 228 | 624.168,32 | 11 | 83.101,57 | - | - | 239 | 707.269,89 |
| Pecuária | - | - | 273 | 616.806,67 | - | - | 273 | 616.806,67 |

Fonte: Banco Central.

6.2 PIB Municipal

6.2.1 Valor Adicionado, PIB e PIB per capita a preços correntes no município de Caculé, no estado da Bahia 2006-2009

| Ano | Valor Adicionado (R\$ milhões) | | | Valor Adicionado APU ⁽²⁾ (R\$ milhões) | Impostos Sobre Produtos (R\$ milhões) | PIB (R\$ milhões) | PIB Per Capita (R\$ 1,00) |
|---------------------|--------------------------------|-----------|-------------------------|---|---------------------------------------|-------------------|---------------------------|
| | Agropecuária | Indústria | Serviços ⁽¹⁾ | | | | |
| 2006 | 6,68 | 7,46 | 52,31 | 21,22 | 7,34 | 73,79 | 3.323,65 |
| 2007 | 9,11 | 7,72 | 62,83 | 23,24 | 8,21 | 87,87 | 4.024,34 |
| 2008 | 9,68 | 8,56 | 71,91 | 25,87 | 10,03 | 100,18 | 4.495,83 |
| 2009 ⁽³⁾ | 11,05 | 10,12 | 82,80 | 29,11 | 10,56 | 114,53 | 5.077,21 |

Fontes: SEI, IBGE.

(1) Inclui APU.

(2) Administração Pública (atividades governamentais).

(3) Dados sujeitos a retificações.

6.3 Finanças Públicas

6.3.1 Arrecadação municipal, estadual e transferências constitucionais no município de Caculé, no estado da Bahia – 2007-2010

(R\$1,00)

| Ano | Municipal ⁽¹⁾ | | | Estadual | | | | Transferências | |
|------|--------------------------|------------|------------|--------------|------------|-----------|--------------|----------------|--------------|
| | IPTU | ISS | Total | ICMS | IPVA | ITD | Total | Estado | União |
| 2007 | 73.467,50 | 316.037,43 | 389.504,93 | 2.668.765,73 | 342.635,27 | 3.322,00 | 3.014.723,00 | 1.579.451,74 | 6.537.717,32 |
| 2008 | 81.696,37 | 328.860,45 | 410.556,82 | 3.367.902,80 | 400.101,55 | 13.024,13 | 3.781.028,48 | 1.968.643,36 | 7.939.747,18 |
| 2009 | 94.305,58 | 321.883,88 | 416.189,46 | 3.937.688,47 | 477.200,46 | 4.627,88 | 4.419.516,81 | 1.989.348,13 | 7.416.845,78 |
| 2010 | 122.393,90 | 453.990,91 | 576.384,81 | 5.290.262,88 | 524.341,54 | 2.333,20 | 5.816.937,62 | 2.443.654,89 | 7.962.379,97 |

Fontes: STN, Sefaz-BA.

(1) Dados do Finanças do Brasil-Finbra.

6.4 Índice de Desenvolvimento Econômico

6.4.1 Índice de Desenvolvimento Econômico, segundo seus componentes, no município de Caculé, no estado da Bahia – 2002, 2004, 2006

| Ano | INF | Classificação ⁽¹⁾ | IQM | Classificação ⁽¹⁾ | IPM | Classificação ⁽¹⁾ | IDE | Classificação ⁽¹⁾ |
|------|----------|------------------------------|----------|------------------------------|----------|------------------------------|----------|------------------------------|
| 2002 | 4.993,50 | 107º | 4.994,41 | 87º | 4.986,11 | 174º | 4.991,34 | 123º |
| 2004 | 4.993,33 | 106º | 4.994,90 | 80º | 4.986,46 | 170º | 4.991,56 | 112º |
| 2006 | 5.064,48 | 58º | 5.012,60 | 101º | 4.988,21 | 142º | 5.021,66 | 64º |

Fonte: SEI.

Notas: INF – Índice de Infraestrutura.

IQM – Índice de Qualificação da Mão de Obra.

IPM – Índice do Produto Municipal.

IDE – Índice de Desenvolvimento Econômico.

(1) Posição em relação aos demais municípios do Estado.



7 Justiça Eleitoral

7.1 Eleitorado e abstenção nas eleições no município de Caculé, no estado da Bahia – 2010

| Especificação | Dados Gerais |
|------------------------|--------------|
| Eleitorado | 14.538 |
| Abstenção - 1º turno % | 20,48 |
| Abstenção - 2º turno % | 20,57 |

Fonte: TSE.

7.2 Resultado das eleições para presidente e governador no município de Caculé, no estado da Bahia – 2010

| Cargos/Partidos | Votos | | Situação |
|------------------------------|----------|-----------------|------------|
| | Nominais | % Votos Válidos | |
| Presidente - 2º turno | | | |
| PT | 6.990 | 64,65 | Eleito |
| PSDB | 3.822 | 35,35 | Não eleito |
| Governador - 1º turno | | | |
| PT | 4.386 | 43,36 | Eleito |
| DEM | 4.144 | 40,97 | Não eleito |
| Outros | 1.585 | 15,67 | Não eleito |

Fonte: TSE.

7.3 Resultado das eleições para prefeito no município de Caculé, no estado da Bahia – 2008

| Cargo/Partidos | Votos | | Situação |
|----------------------------|----------|-----------------|------------|
| | Nominais | % Votos Válidos | |
| Prefeito - 1º turno | | | |
| PMDB | 5.245 | 44,93 | Não eleito |
| DEM | 6.430 | 55,07 | Eleito |

Fonte: TSE.

Caetité



Foto: Lourival Custódio



CAETITÉ

TERRITÓRIO DE IDENTIDADE SERTÃO PRODUTIVO

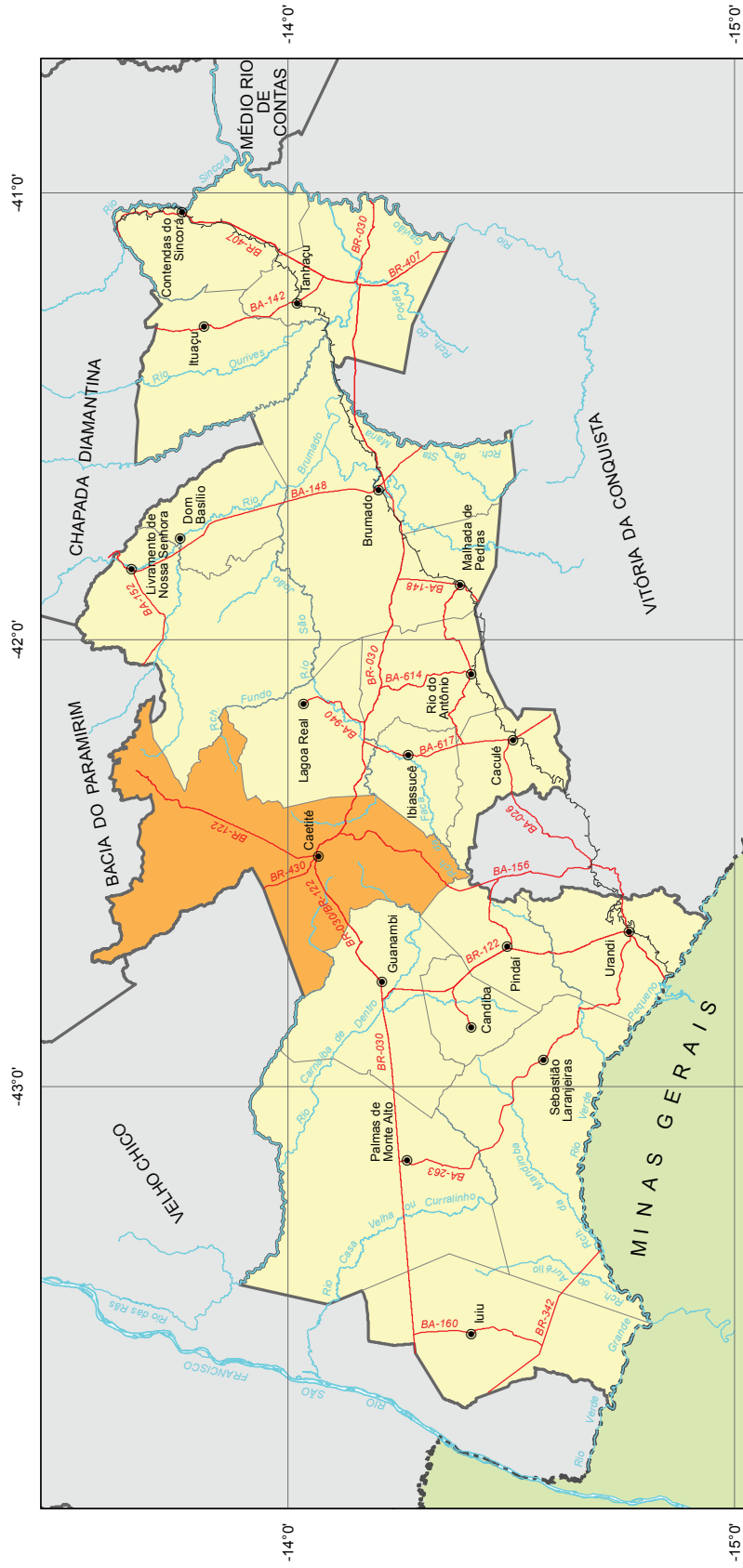

Fonte: Bahia (2012a), Bahia (2012b), SEI (2010).



ESCALA 1: 1.750.000

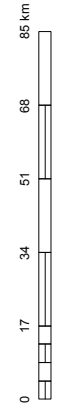



1 Informações Gerais

1.1 Regionalização

Mesorregião Geográfica: Centro Sul Baiano

Microrregião Geográfica: 26. Guanambi

Região Econômica: 13. Serra Geral

Região Administrativa: 24. Caetité

Eixo de Desenvolvimento: Planalto Central

Território de Identidade: 13. Sertão Produtivo

Incluído na Região Semiárida

1.2 Legislação Político/Administrativa

Lei de Criação: nº Lei Estadual nº 995 de 26/02/1810

Lei Vigente: nº 12.608 de 27/12/2012. Publicada no DOE de 28/12/2012b

Outras Leis de Referência: Igaporã nº 12.629 de 04/01/2013. Publicada no DOE de 05 e 06/01/2013; Riacho de Santana nº 12.629 de 04/01/2013. Publicada no DOE de 05 e 06/01/2013; Tanque Novo nº 12.631 de 07/01/2013. Publicada no DOE de 08/01/2013; e Paramirim nº 12.631 de 07/01/2013. Publicada no DOE de 08/01/2013

Município de Origem: Município de Jacobina

Distritos: Caetité (sede); Brejinho das Ametistas, Caldeiras, Maniaçú e Pajéu do vento

Limites Intermunicipais: Caculé, Guanambi, Ibiassucê, Igaporã, Lagoa Real, Livramento de Nossa Senhora, Paramirim, Pindaí, Riacho de Santana e Tanque Novo

2 Informações Geográficas

2.1 Indicadores Geográficos

2.1.1 Área, coordenadas geográficas, altitude e distância da capital

| Área (Km ²) | Coordenadas Geográficas | | Altitude (m) | Distância da Capital (Km) |
|-------------------------|-------------------------|-----------------|--------------|---------------------------|
| | Latitude Sul | Longitude Oeste | | |
| 2.442,9 | -14°04'10" | 42°28'30" | 824 | 645 |

Fontes: IBGE (2010), Derba (2007).

2.2 Recursos Naturais

2.2.1 Clima

Tipo Climático: **Subúmido a seco**

Temperatura média anual (°C): **21,3**

Período chuvoso: **outubro a abril**

Pluviosidade anual (mm): **888,7**

2.2.2 Solo

Latossolos, Neossolos, Luvisolos, Cambissolos e Planossolos

2.2.3 Vegetação

Floresta Estacional Decidual e Contato Cerrado-Floresta Estacional

2.2.4 Geomorfologia

Patamares Oriental e Ocidental do Espinhaço, Pediplano Sertanejo e Superfícies dos Gerais do Planalto do Espinhaço

2.2.5 Geologia

Anfibolitos, Arenitos Feldspáticos, Depósitos Eluvionares e Coluvionares, Gnaisses, Granitóides, Migmatitos, Quartizitos e Rochas Básicas-Ultrabásicas

2.2.6 Ocorrências minerais

Ametista, Argila, Manganês, Ouro, Pedra de revestimento e Urânio

2.2.7 Hidrografia

Bacia hidrográfica: **Bacia do Rio São Francisco e Bacia do Rio de Contas**

Rio(s) principal(is): **Rio Santo Onofre, Riacho da Faca, Rio Grande ou Gentio, Rio Carnaíba de Fora e Riacho Jatobá**

Áreas irrigadas: -

Espelhos d'água: **Açude Lagoa do Barro**

2.3 Área Especial

2.3.1 Unidades de conservação -

2.3.2 Projetos de assentamento de reforma agrária -

2.3.3 Projetos cédula da terra -

2.3.4 Projetos crédito fundiário e combate à pobreza rural -



3 Características Demográficas e Sociais

3.1 Demografia

3.1.1 População, área e densidade demográfica do município de Caetité, no estado da Bahia – 2000/2010

| Ano | População | Área (km ²) | Densidade Demográfica (hab/km ²) |
|------|-----------|-------------------------|--|
| 2000 | 45.090 | 2.306,38 | 19,55 |
| 2010 | 47.515 | 2.442,90 | 19,45 |

Fonte: IBGE-Censo Demográfico.

3.1.2 População, por situação de domicílio, no município de Caetité, no estado da Bahia – 2010

| Situação de Domicílio | População |
|-----------------------|---------------|
| Total | 47.515 |
| Urbana | 28.447 |
| Rural | 19.068 |

Fonte: IBGE-Censo Demográfico.

3.1.3 População, por sexo, no município de Caetité, no estado da Bahia – 2010

| Sexo | População |
|--------------|---------------|
| Total | 47.515 |
| Homens | 23.419 |
| Mulheres | 24.096 |

Fonte: IBGE-Censo Demográfico.

3.1.4 Domicílios, por espécie, no município de Caetité, no estado da Bahia – 2010

| Espécie | Domicílios |
|---------------------|---------------|
| Total geral | 16.133 |
| Particulares | 16.107 |
| Ocupados | 12.800 |
| Não ocupados | 3.307 |
| Fechado | - |
| Uso ocasional | 1.100 |
| Vago | 2.207 |
| Coletivos | 26 |
| Com morador | 12 |
| Sem morador | 14 |

Fonte: IBGE-Censo Demográfico.

3.2 Pessoal Ocupado

3.2.1 Pessoal ocupado no mercado formal de trabalho, por setor de atividade econômica, no município de Caetité, no estado da Bahia – 2007-2010

| Setor de Atividade | 2007 | 2008 | 2009 | 2010 |
|---|-------|-------|-------|-------|
| Extrativa mineral | 246 | 310 | 314 | 155 |
| Indústria de transformação | 1.110 | 1.172 | 952 | 1.539 |
| Serviços industriais de utilidade pública | - | - | - | - |
| Construção civil | 20 | 145 | 78 | 123 |
| Comércio | 586 | 660 | 770 | 915 |
| Serviços | 717 | 766 | 1.030 | 1.244 |
| Administração pública | 1.322 | 1.066 | 1.306 | 1.332 |
| Agropecuária, extrativa vegetal, caça e pesca | 116 | 138 | 90 | 121 |

Fonte: Ministério do Trabalho-RAIS.

3.2.2 Grau de instrução do pessoal ocupado no mercado formal de trabalho, no município de Caetité, no estado da Bahia – 2007-2010

| Grau de Instrução | 2007 | 2008 | 2009 | 2010 |
|--|-------|-------|-------|-------|
| Analfabeto | 42 | 45 | 48 | 55 |
| Até o 5º ano incompleto do ensino fundamental | 248 | 252 | 276 | 331 |
| 5º ano completo do ensino fundamental | 186 | 180 | 204 | 216 |
| Do 6º ao 9º ano incompleto do ensino fundamental | 311 | 323 | 330 | 320 |
| Ensino fundamental completo | 396 | 388 | 370 | 523 |
| Ensino médio incompleto | 332 | 399 | 396 | 455 |
| Ensino médio completo | 1.885 | 2.328 | 2.481 | 3.060 |
| Educação superior incompleta | 88 | 88 | 106 | 103 |
| Educação superior completa | 628 | 254 | 328 | 365 |
| Mestrado completo | 1 | - | 1 | 1 |
| Doutorado completo | - | - | - | - |

Fonte: Ministério do Trabalho-RAIS.

3.3 Educação

3.3.1 Educação infantil

3.3.1.1 Estabelecimentos com educação infantil, por localização e dependência administrativa, no município de Caetité, no estado da Bahia – 2007-2010

| Ano | Total | Estabelecimentos | | | | | | | |
|------|-------|------------------|----------|-----------|---------|---------|----------|-----------|---------|
| | | Urbana | | | | Rural | | | |
| | | Federal | Estadual | Municipal | Privada | Federal | Estadual | Municipal | Privada |
| 2007 | 40 | - | - | 10 | 5 | - | - | 25 | - |
| 2008 | 39 | - | - | 7 | 7 | - | - | 25 | - |
| 2009 | 41 | - | - | 9 | 7 | - | - | 25 | - |
| 2010 | 37 | - | - | 8 | 6 | - | - | 23 | - |

Fontes: SEC, MEC/Inep.



3.3.1.2 Matrícula inicial na educação infantil, por localização e dependência administrativa, no município de Caetité, no estado da Bahia – 2007-2010

| Ano | Matrícula Inicial | | | | | | | | |
|------|-------------------|---------|----------|-----------|---------|---------|----------|-----------|---------|
| | Total | Urbana | | | | Rural | | | |
| | | Federal | Estadual | Municipal | Privada | Federal | Estadual | Municipal | Privada |
| 2007 | 1.512 | - | - | 714 | 333 | - | - | 465 | - |
| 2008 | 1.602 | - | - | 669 | 452 | - | - | 481 | - |
| 2009 | 2.267 | - | - | 1.031 | 466 | - | - | 770 | - |
| 2010 | 1.737 | - | - | 862 | 299 | - | - | 576 | - |

Fontes: SEC, MEC/Inep.

Nota: O mesmo aluno pode ter mais de uma matrícula.

3.3.1.3 Funções docentes na educação infantil, por localização e dependência administrativa, no município de Caetité, no estado da Bahia – 2007-2010

| Ano | Funções Docentes | | | | | | | | |
|------|------------------|---------|----------|-----------|---------|---------|----------|-----------|---------|
| | Total | Urbana | | | | Rural | | | |
| | | Federal | Estadual | Municipal | Privada | Federal | Estadual | Municipal | Privada |
| 2007 | 95 | - | - | 35 | 24 | - | - | 36 | - |
| 2008 | 83 | - | - | 31 | 29 | - | - | 23 | - |
| 2009 | 120 | - | - | 38 | 35 | - | - | 47 | - |
| 2010 | 82 | - | - | 34 | 22 | - | - | 26 | - |

Fontes: SEC, MEC/Inep.

Nota: Em função docente está contabilizada a atuação do professor em cada etapa de ensino, que pode ocorrer em mais de uma unidade escolar, em mais de uma dependência administrativa e em mais de uma localização ou município.

3.3.2 Ensino fundamental

3.3.2.1 Estabelecimentos com ensino fundamental, por localização e dependência administrativa, no município de Caetité, no estado da Bahia – 2007-2010

| Ano | Estabelecimentos | | | | | | | | |
|------|------------------|---------|----------|-----------|---------|---------|----------|-----------|---------|
| | Total | Urbana | | | | Rural | | | |
| | | Federal | Estadual | Municipal | Privada | Federal | Estadual | Municipal | Privada |
| 2007 | 55 | - | 5 | 10 | 6 | - | - | 34 | - |
| 2008 | 55 | - | 5 | 10 | 8 | - | - | 32 | - |
| 2009 | 54 | - | 4 | 10 | 8 | - | - | 32 | - |
| 2010 | 53 | - | 4 | 9 | 8 | - | - | 32 | - |

Fontes: SEC, MEC/Inep.

3.3.2.2 Matrícula inicial no ensino fundamental, por localização e dependência administrativa, no município de Caetité, no estado da Bahia – 2007-2010

| Ano | Matrícula Inicial | | | | | | | | |
|------|-------------------|---------|----------|-----------|---------|---------|----------|-----------|---------|
| | Total | Urbana | | | | Rural | | | |
| | | Federal | Estadual | Municipal | Privada | Federal | Estadual | Municipal | Privada |
| 2007 | 9.445 | - | 1.640 | 2.306 | 512 | - | - | 4.987 | - |
| 2008 | 9.187 | - | 1.564 | 2.326 | 594 | - | - | 4.703 | - |
| 2009 | 8.607 | - | 1.539 | 2.100 | 601 | - | - | 4.367 | - |
| 2010 | 9.219 | - | 1.735 | 2.218 | 731 | - | - | 4.535 | - |

Fontes: SEC, MEC/Inep.

Nota: O mesmo aluno pode ter mais de uma matrícula.

3.3.2.3 Funções docentes no ensino fundamental, por localização e dependência administrativa, no município de Caetité, no estado da Bahia – 2007-2010

| Ano | Funções Docentes | | | | | | | | |
|------|------------------|---------|----------|-----------|---------|---------|----------|-----------|---------|
| | Total | Urbana | | | | Rural | | | |
| | | Federal | Estadual | Municipal | Privada | Federal | Estadual | Municipal | Privada |
| 2007 | 456 | - | 82 | 80 | 50 | - | - | 244 | - |
| 2008 | 459 | - | 89 | 91 | 59 | - | - | 220 | - |
| 2009 | 392 | - | 73 | 81 | 60 | - | - | 178 | - |
| 2010 | 473 | - | 95 | 84 | 65 | - | - | 229 | - |

Fontes: SEC, MEC/Inep.

Nota: Em função docente está contabilizada a atuação do professor em cada etapa de ensino, que pode ocorrer em mais de uma unidade escolar, em mais de uma dependência administrativa e em mais de uma localização ou município.

3.3.3 Ensino médio

3.3.3.1 Estabelecimentos com ensino médio, por localização e dependência administrativa, no município de Caetité, no estado da Bahia – 2007-2010

| Ano | Estabelecimentos | | | | | | | | |
|------|------------------|---------|----------|-----------|---------|---------|----------|-----------|---------|
| | Total | Urbana | | | | Rural | | | |
| | | Federal | Estadual | Municipal | Privada | Federal | Estadual | Municipal | Privada |
| 2007 | 4 | - | 2 | - | 1 | - | 1 | - | - |
| 2008 | 6 | - | 4 | - | 2 | - | - | - | - |
| 2009 | 7 | - | 4 | - | 3 | - | - | - | - |
| 2010 | 6 | - | 4 | - | 2 | - | - | - | - |

Fontes: SEC, MEC/Inep.

3.3.3.2 Matrícula inicial no ensino médio, por localização e dependência administrativa, no município de Caetité, no estado da Bahia – 2007-2010

| Ano | Matrícula Inicial | | | | | | | | |
|------|-------------------|---------|----------|-----------|---------|---------|----------|-----------|---------|
| | Total | Urbana | | | | Rural | | | |
| | | Federal | Estadual | Municipal | Privada | Federal | Estadual | Municipal | Privada |
| 2007 | 2.164 | - | 1.616 | - | 205 | - | 343 | - | - |
| 2008 | 2.021 | - | 1.822 | - | 199 | - | - | - | - |
| 2009 | 1.992 | - | 1.813 | - | 179 | - | - | - | - |
| 2010 | 2.035 | - | 1.839 | - | 196 | - | - | - | - |

Fontes: SEC, MEC/Inep.

Nota: O mesmo aluno pode ter mais de uma matrícula.

3.3.3.3 Funções docentes no ensino médio, por localização e dependência administrativa, no município de Caetité, no estado da Bahia – 2007-2010

| Ano | Funções Docentes | | | | | | | | |
|------|------------------|---------|----------|-----------|---------|---------|----------|-----------|---------|
| | Total | Urbana | | | | Rural | | | |
| | | Federal | Estadual | Municipal | Privada | Federal | Estadual | Municipal | Privada |
| 2007 | 96 | - | 63 | - | 17 | - | 16 | - | - |
| 2008 | 130 | - | 102 | - | 28 | - | - | - | - |
| 2009 | 130 | - | 103 | - | 27 | - | - | - | - |
| 2010 | 161 | - | 132 | - | 29 | - | - | - | - |

Fontes: SEC, MEC/Inep.

Nota: Em função docente está contabilizada a atuação do professor em cada etapa de ensino, que pode ocorrer em mais de uma unidade escolar, em mais de uma dependência administrativa e em mais de uma localização ou município.



3.3.4 Educação de jovens e adultos

3.3.4.1 Estabelecimentos com educação de jovens e adultos, por localização e dependência administrativa, no município de Caetité, no estado da Bahia – 2007-2010

| Ano | Estabelecimentos | | | | | | | | |
|------|------------------|---------|----------|-----------|---------|---------|----------|-----------|---------|
| | Total | Urbana | | | | Rural | | | |
| | | Federal | Estadual | Municipal | Privada | Federal | Estadual | Municipal | Privada |
| 2007 | 7 | - | 4 | 1 | - | - | - | 2 | - |
| 2008 | 7 | - | 4 | 1 | - | - | - | 2 | - |
| 2009 | 8 | - | 4 | 1 | - | - | - | 3 | - |
| 2010 | 9 | - | 4 | 1 | - | - | - | 4 | - |

Fontes: SEC, MEC/Inep.

3.3.4.2 Matrícula inicial na educação de jovens e adultos, por localização e dependência administrativa, no município de Caetité, no estado da Bahia – 2007-2010

| Ano | Matrícula Inicial | | | | | | | | |
|------|-------------------|---------|----------|-----------|---------|---------|----------|-----------|---------|
| | Total | Urbana | | | | Rural | | | |
| | | Federal | Estadual | Municipal | Privada | Federal | Estadual | Municipal | Privada |
| 2007 | 1.693 | - | 1.305 | 230 | - | - | - | 158 | - |
| 2008 | 1.587 | - | 1.178 | 245 | - | - | - | 164 | - |
| 2009 | 1.617 | - | 1.041 | 280 | - | - | - | 296 | - |
| 2010 | 1.459 | - | 811 | 220 | - | - | - | 428 | - |

Fontes: SEC, MEC/Inep.

Nota: O mesmo aluno pode ter mais de uma matrícula.

3.3.4.3 Funções docentes na educação de jovens e adultos, por localização e dependência administrativa, no município de Caetité, no estado da Bahia – 2007-2010

| Ano | Funções Docentes | | | | | | | | |
|------|------------------|---------|----------|-----------|---------|---------|----------|-----------|---------|
| | Total | Urbana | | | | Rural | | | |
| | | Federal | Estadual | Municipal | Privada | Federal | Estadual | Municipal | Privada |
| 2007 | 67 | - | 45 | 9 | - | - | - | 13 | - |
| 2008 | 74 | - | 52 | 11 | - | - | - | 11 | - |
| 2009 | 77 | - | 46 | 13 | - | - | - | 18 | - |
| 2010 | 76 | - | 44 | 8 | - | - | - | 24 | - |

Fontes: SEC, MEC/Inep.

Nota: Em função docente está contabilizada a atuação do professor em cada etapa de ensino, que pode ocorrer em mais de uma unidade escolar, em mais de uma dependência administrativa e em mais de uma localização ou município.

3.3.5 Educação Superior

3.3.5.1 Instituições de educação superior, segundo a dependência administrativa, no município de Caetité, no estado da Bahia – 2007-2010

| Ano | Total | Instituições | | | |
|------|-------|--------------|----------|-----------|---------|
| | | Federal | Estadual | Municipal | Privada |
| 2007 | 1 | - | 1 | - | - |
| 2008 | 1 | - | 1 | - | - |
| 2009 | 2 | - | 1 | - | 1 |
| 2010 | 5 | - | 1 | - | 4 |

Fonte: MEC/Inep.

3.3.5.2 Matrícula na educação superior, segundo a dependência administrativa, no município de Caetité, no estado da Bahia – 2007-2010

| Ano | Total | Matrícula | | | |
|------|-------|-----------|----------|-----------|---------|
| | | Federal | Estadual | Municipal | Privada |
| 2007 | 984 | - | 984 | - | - |
| 2008 | 946 | - | 946 | - | - |
| 2009 | 1.368 | - | 1.349 | - | 19 |
| 2010 | 1.153 | - | 944 | - | 209 |

Fonte: MEC/Inep.

Nota: A partir de 2008 inclui os cursos de graduação à distância.

3.3.5.3 Concluintes da educação superior, segundo a dependência administrativa, no município de Caetité, no estado da Bahia – 2007-2010

| Ano | Total | Concluintes | | | |
|------|-------|-------------|----------|-----------|---------|
| | | Federal | Estadual | Municipal | Privada |
| 2007 | 160 | - | 160 | - | - |
| 2008 | 55 | - | 55 | - | - |
| 2009 | 174 | - | 174 | - | - |
| 2010 | 265 | - | 198 | - | 67 |

Fonte: MEC/Inep.

Nota: A partir de 2008 inclui os cursos de graduação à distância.

3.3.5.4 Matrícula e concluintes por áreas e cursos, no município de Caetité, no estado da Bahia – 2007-2010

| Áreas e Cursos | Matrícula | | | | Concluintes | | | |
|---|-----------|------|------|------|-------------|------|------|------|
| | 2007 | 2008 | 2009 | 2010 | 2007 | 2008 | 2009 | 2010 |
| Ciências sociais, negócios e direito - administração pública | - | - | - | 11 | - | - | - | 3 |
| Ciências sociais, negócios e direito - ciências contábeis | - | - | - | 14 | - | - | - | - |
| Ciências sociais, negócios e direito - competências gerenciais | - | - | - | 64 | - | - | - | 14 |
| Ciências sociais, negócios e direito - gestão financeira | - | - | - | 1 | - | - | - | - |
| Ciências sociais, negócios e direito - mercadologia (marketing) | - | - | - | 1 | - | - | - | - |
| Ciências sociais, negócios e direito - negócios internacionais | - | - | - | 1 | - | - | - | - |
| Ciências sociais, negócios e direito - secretariado | - | - | - | 22 | - | - | - | 10 |
| Educação - formação de professor de biologia | - | - | 31 | 183 | - | - | - | 51 |
| Educação - formação de professor de ciências | 149 | 160 | 152 | 0 | 15 | 6 | - | - |
| Educação - formação de professor de geografia | 175 | 151 | 261 | 162 | 47 | 6 | 28 | 41 |
| Educação - formação de professor de história | 172 | 172 | 230 | 178 | 30 | 11 | 37 | 30 |
| Educação - formação de professor de letras | 302 | 264 | 98 | - | 68 | 32 | - | - |
| Educação - formação de professor de língua/literatura estrangeira moderna | - | - | 109 | 96 | - | - | 21 | 21 |
| Educação - formação de professor de língua/literatura vernácula (português) | - | - | 163 | 131 | - | - | 55 | 22 |
| Educação - formação de professor de matemática | 186 | 199 | 324 | 209 | - | - | 33 | 48 |
| Educação - pedagogia | - | - | - | 74 | - | - | - | 25 |
| Engenharia, produção e construção - produção industrial | - | - | - | 6 | - | - | - | - |

Fonte: MEC/Inep.

Nota: A partir de 2008 inclui os cursos de graduação à distância.



3.4 Saúde

3.4.1 Hospitais conveniados com o SUS, segundo a esfera administrativa e leitos, no município de Caetité, no estado da Bahia – 2007-2010

| Ano | Hospitais Segundo Esfera Administrativa | | | | | Leitos | |
|------|---|---------|----------|-----------|---------|------------|-----|
| | Total | Federal | Estadual | Municipal | Privada | Existentes | SUS |
| 2007 | 1 | - | - | - | 1 | 108 | 97 |
| 2008 | 1 | - | - | - | 1 | 105 | 91 |
| 2009 | 1 | - | - | - | 1 | 105 | 91 |
| 2010 | 1 | - | - | - | 1 | 105 | 91 |

Fontes: Datasus-CNES, Sesab/Suvisa/DIS.

3.4.2 Servidores estaduais da área de saúde, segundo o tipo de ocupação, no município de Caetité, no estado da Bahia – 2007-2010

| Tipo de Ocupação | 2007 | 2008 | 2009 | 2010 |
|--|-----------|-----------|-----------|-----------|
| Total | 53 | 52 | 46 | 45 |
| Agente serviços de saúde | 1 | 1 | 1 | 1 |
| Assistente social | 3 | 3 | 2 | 2 |
| Atendente de enfermagem | 1 | 1 | 1 | 1 |
| Atendente rural | 2 | 2 | 2 | 2 |
| Auxiliar de enfermagem | 21 | 20 | 18 | 18 |
| Auxiliar serviços de saúde/Atendente rural | 2 | 2 | 2 | 2 |
| Enfermeiro | 5 | 5 | 3 | 2 |
| Farmacêutico | 1 | 1 | 1 | 1 |
| Fisioterapeuta | - | - | - | - |
| Médico | 10 | 10 | 9 | 9 |
| Nutricionista | - | - | - | - |
| Odontólogo | 2 | 2 | 2 | 2 |
| Técnico em patologia clínica | - | - | - | - |
| Técnico em radiologia | - | - | - | - |
| Outras ocupações | 5 | 5 | 5 | 5 |

Fonte: Sesab.

3.4.3 Óbitos, por grupo de causas, no município de Caetité, no estado da Bahia – 2007-2010

| Grupo de Causas | 2007 | 2008 | 2009 | 2010 |
|--|------------|------------|------------|------------|
| Total | 235 | 167 | 265 | 259 |
| Algumas afecções originadas no período perinatal | 11 | 5 | 10 | 8 |
| Algumas doenças infecciosas e parasitárias | 8 | 5 | 8 | 10 |
| Causas externas de morbidade e mortalidade | 23 | 8 | 33 | 32 |
| Doenças da pele e tecido subcutâneo | - | - | 1 | 4 |
| Doenças do aparelho circulatório | 51 | 43 | 55 | 79 |
| Doenças do aparelho digestivo | 12 | 11 | 13 | 17 |
| Doenças do aparelho geniturinário | 4 | 5 | 8 | 3 |
| Doenças do aparelho respiratório | 12 | 3 | 11 | 21 |
| Doenças do olho e anexos | - | - | - | - |
| Doenças do ouvido e da apófise mastóide | - | - | - | - |
| Doenças do sangue e dos órgãos hematopoéticos e alguns transtornos imunitários | - | 1 | 1 | 1 |
| Doenças do sistema nervoso | 4 | 1 | 7 | 4 |
| Doenças do sistema osteomuscular e do tecido conjuntivo | 1 | - | - | 1 |
| Doenças endócrinas, nutricionais e metabólicas | 8 | 6 | 15 | 16 |
| Gravidez, parto e puerpério | - | - | - | 1 |
| Malformações congênitas, deformidades e anomalias cromossômicas | 2 | 2 | 1 | - |
| Neoplasias (tumores) | 21 | 23 | 35 | 48 |
| Sintomas, sinais e achados anormais de exames clínicos e de laboratório não classificados em outro item (causas mal definidas) | 74 | 51 | 60 | 10 |
| Transtornos mentais e comportamentais | 4 | 3 | 7 | 4 |

Fontes: Sesab/Suvisa/DIS, MS-SIM.

3.4.4 Óbitos, por faixa etária, no município de Caetité, no estado da Bahia – 2007-2010

| Ano | Faixa Etária | | | | | | |
|------|--------------|---------|-------|--------|---------|-----------|----------------|
| | Total | < 1 Ano | 1 a 4 | 5 a 14 | 15 a 49 | ≥ 50 anos | Idade Ignorada |
| 2007 | 235 | 15 | 2 | 4 | 42 | 172 | - |
| 2008 | 167 | 7 | 2 | 1 | 28 | 129 | - |
| 2009 | 265 | 16 | - | 5 | 58 | 186 | - |
| 2010 | 259 | 10 | 3 | 3 | 44 | 199 | - |

Fontes: Sesab/Suvisa/DIS, MS-SIM.



3.4.5 Casos de algumas doenças transmissíveis, de notificação obrigatória, independentes de confirmação, no município de Caetité, no estado da Bahia – 2007-2010

| Doenças Transmissíveis | 2007 | 2008 | 2009 | 2010 |
|--|-----------|-----------|------------|------------|
| Total | 89 | 96 | 178 | 203 |
| Chagas aguda | - | - | - | - |
| Coqueluche | - | - | - | - |
| Dengue | 37 | 80 | 80 | 148 |
| Difteria | - | - | - | - |
| Doenças exantemáticas ⁽¹⁾ | ... | ... | 4 | - |
| Esquistossomose ⁽²⁾ | ... | ... | 43 | 26 |
| Febre tifóide | - | - | - | - |
| Hanseníase ⁽³⁾ | - | 3 | - | 4 |
| Hepatite viral | 44 | 7 | 42 | 15 |
| Leishmaniose tegumentar ⁽³⁾ | 1 | 1 | - | - |
| Leishmaniose visceral | - | 2 | 3 | 2 |
| Leptospirose | - | - | - | - |
| Malária | - | - | - | - |
| Meningites | 4 | 3 | 2 | 3 |
| Paralisia flácida | - | - | - | - |
| Tétano acidental | - | - | - | - |
| Tétano neonatal | - | - | - | - |
| Tuberculose extra-pulmonar | 2 | - | 1 | 1 |
| Tuberculose pulmonar | 1 | - | 3 | 4 |

Fontes: Sesab/Suvisa/DIS, MS-Sinan.

Nota: Para 2007, dados processados em 02-04-2009; para 2008, em 20-11-2009, para 2009, em 06-08-2010 e para 2010, em 26.01.2012.

(1) Casos suspeitos de sarampo e rubéola sem confirmação.

(2) Casos confirmados.

(3) Casos notificados em área não endêmica.

3.4.6 Casos de algumas doenças sexualmente transmissíveis, de notificação obrigatória, independentes de confirmação, no município de Caetité, no estado da Bahia – 2007-2010

| Ano | Aids ⁽¹⁾ | Condiloma Acuminado | Herpes Genital | Sífilis | | |
|------|---------------------|---------------------|----------------|-----------|-----------|----------|
| | | | | Congênita | Em Adulto | Gestante |
| 2007 | - | - | - | - | - | - |
| 2008 | - | 1 | 1 | - | - | - |
| 2009 | - | 6 | 2 | - | - | - |
| 2010 | - | 2 | 1 | 1 | 1 | - |

Fontes: Sesab/Suvisa/DIS, MS-Sinan.

Nota: Para 2007, dados processados em 02-04-2009; para 2008, em 20-11-2009, para 2009, em 06-08-2010 e para 2010, em 26.01.2012.

(1) Casos confirmados.

3.5 Índice de Desenvolvimento Social

3.5.1 Índice de Desenvolvimento Social, segundo seus componentes, no município de Caetité, no estado da Bahia – 2002, 2004, 2006

| Ano | INS | Classificação ⁽¹⁾ | INE | Classificação ⁽¹⁾ | ISB | Classificação ⁽¹⁾ | IRMCH | Classificação ⁽¹⁾ | IDS | Classificação ⁽¹⁾ |
|------|----------|------------------------------|----------|------------------------------|----------|------------------------------|----------|------------------------------|----------|------------------------------|
| 2002 | 5.017,28 | 144º | 5.158,31 | 12º | 5.038,06 | 122º | 5.045,55 | 86º | 5.064,50 | 51º |
| 2004 | 5.019,22 | 142º | 5.064,57 | 55º | 5.021,36 | 144º | 5.045,55 | 86º | 5.037,64 | 78º |
| 2006 | 4.949,91 | 361º | 5.023,82 | 130º | 5.015,38 | 149º | 5.045,55 | 86º | 5.008,54 | 143º |

Fonte: SEL.

Notas: INS – Índice do Nível de Saúde.

INE – Índice do Nível de Educação.

ISB – Índice dos Serviços Básicos.

IRMCH – Índice de Renda Média dos Chefes de Família.

IDS – Índice de Desenvolvimento Social.

(1) Posição em relação aos demais municípios do Estado.

3.5.2 Situação do Programa Bolsa Família no município de Caetité, no estado da Bahia – 2010/2012

| Dados Gerais | Quantidade | Período |
|--|------------|----------|
| População total do município | 47.515 | 2010 |
| Total de famílias cadastradas ⁽¹⁾ | 10.438 | ago/2012 |
| Número de famílias beneficiárias do Programa Bolsa Família | 6.665 | out/2012 |

Fonte: MDS, IBGE.

(1) O total de famílias cadastradas poderá, conforme a legislação do CadÚnico, incluir famílias que tenham renda familiar per capita maior que meio salário mínimo. Isso explica a possível diferença de valores entre o total de famílias cadastradas.

4 Transporte

4.1 Veículos registrados, por tipo, no município de Caetité, no estado da Bahia – 2008-2011

| Ano | Automóvel | Caminhão | Camioneta | Micro-ônibus | Moto | Ônibus | Outros |
|------|-----------|----------|-----------|--------------|-------|--------|--------|
| 2008 | 2.754 | 419 | 1.347 | 47 | 2.255 | 58 | 348 |
| 2009 | 3.103 | 444 | 1.452 | 55 | 2.631 | 75 | 393 |
| 2010 | 3.466 | 480 | 1.642 | 60 | 3.050 | 79 | 481 |
| 2011 | 4.032 | 550 | 1.864 | 69 | 3.415 | 92 | 587 |

Fonte: Detran.



5 Serviços Básicos

5.1 Energia Elétrica

5.1.1 Consumidores de energia elétrica, por classe, no município de Caetité, no estado da Bahia – 2008-2011

| Ano | Residencial | Industrial | Comercial | Rural | Serviços e Poderes Públicos | Outros ⁽¹⁾ | Total |
|------|-------------|------------|-----------|-------|-----------------------------|-----------------------|--------|
| 2008 | 11.728 | 102 | 929 | 1.669 | 311 | 1 | 14.740 |
| 2009 | 12.662 | 101 | 937 | 1.717 | 322 | 1 | 15.740 |
| 2010 | 13.432 | 109 | 988 | 1.766 | 351 | 1 | 16.647 |
| 2011 | 14.152 | 105 | 990 | 1.936 | 368 | 1 | 17.552 |

Fonte: Coelba.
(1) Consumidores próprios dos sistemas Coelba.

5.1.2 Consumo de energia elétrica, por classe, no município de Caetité, no estado da Bahia – 2008-2011 (kWh)

| Ano | Residencial | Industrial | Comercial | Rural | Serviços e Poderes Públicos | Outros ⁽¹⁾ | Total |
|------|-------------|------------|-----------|-----------|-----------------------------|-----------------------|------------|
| 2008 | 10.571.969 | 7.709.959 | 3.121.392 | 1.693.909 | 3.826.902 | 6.333 | 26.930.464 |
| 2009 | 11.826.226 | 9.114.102 | 3.369.832 | 1.886.829 | 4.617.964 | 6.751 | 30.821.704 |
| 2010 | 13.368.753 | 8.308.805 | 3.763.127 | 2.178.329 | 4.590.138 | 5.824 | 32.214.976 |
| 2011 | 14.695.653 | 9.114.905 | 3.990.822 | 2.287.543 | 4.845.742 | 5.609 | 34.940.274 |

Fonte: Coelba.
(1) Consumo próprio dos sistemas Coelba.

5.2 Abastecimento d'Água

5.2.1 Ligações, economias e volume de água faturado no município de Caetité, no estado da Bahia – 2007-2010

| Ano | Ligações | Economias | Volume (m ³) |
|------|----------|-----------|--------------------------|
| 2007 | 7.572 | 8.532 | 1.298.648 |
| 2008 | 7.789 | 8.865 | 1.311.594 |
| 2009 | 8.050 | 9.173 | 1.326.799 |
| 2010 | 8.251 | 9.504 | 1.365.372 |

Fonte: Embasa.

5.3 Correios

5.3.1 Agências de correios e unidades operacionais de atendimento no município de Caetité, no estado da Bahia – 2007-2010

| Ano | Total | Agência de Correio | Agência de Correio Comunitária | Agência de Correio Franqueada | Caixa de Coleta | Posto de Venda de Selo | Outros |
|------|-------|--------------------|--------------------------------|-------------------------------|-----------------|------------------------|--------|
| 2007 | 10 | 1 | 6 | - | 3 | - | - |
| 2008 | 10 | 1 | 6 | - | 3 | - | - |
| 2009 | 10 | 1 | 6 | - | 3 | - | - |
| 2010 | 9 | 1 | 6 | - | 2 | - | - |

Fonte: EBCT.

5.4 Bancos

5.4.1 Distribuição de agências bancárias no município de Caetité, no estado da Bahia – 2007-2010

| Ano | Natureza Administrativa | |
|------|-------------------------|------------|
| | Federal | Particular |
| 2007 | 2 | 1 |
| 2008 | 2 | 1 |
| 2009 | 2 | 1 |
| 2010 | 2 | 1 |

Fonte: Banco Central.

6 Informações Econômicas

6.1 Agropecuária

6.1.1 Produção, área colhida e rendimento médio dos principais produtos agrícolas no município de Caetité, no estado da Bahia – 2007-2010

| Produtos | 2007 | | | 2008 | | | 2009 | | | 2010 | | |
|------------------------------|--------------|-------------------|--------------------------|--------------|-------------------|--------------------------|--------------|-------------------|--------------------------|--------------|-------------------|--------------------------|
| | Produção (t) | Área Colhida (ha) | Rendimento Médio (kg/ha) | Produção (t) | Área Colhida (ha) | Rendimento Médio (kg/ha) | Produção (t) | Área Colhida (ha) | Rendimento Médio (kg/ha) | Produção (t) | Área Colhida (ha) | Rendimento Médio (kg/ha) |
| Algodão herbáceo (em caroço) | 40 | 32 | 800 | 33 | 26 | 788 | 30 | 36 | 1.200 | 25 | 30 | 1.200 |
| Alho | - | - | - | 7 | 18 | 2.571 | 8 | 20 | 2.500 | 8 | 24 | 3.000 |
| Banana | 25 | 250 | 10.000 | 20 | 230 | 11.500 | 20 | 230 | 11.500 | 22 | 264 | 12.000 |
| Café (beneficiado) | 425 | 383 | 901 | 400 | 246 | 615 | - | - | - | - | - | - |
| Café (em côco) | - | - | - | - | - | - | 400 | 240 | 600 | 410 | 246 | 600 |
| Cana-de-açúcar | 1.100 | 44.000 | 40.000 | 1.095 | 38.325 | 35.000 | 800 | 28.000 | 35.000 | 900 | 31.500 | 35.000 |
| Cebola | 10 | 117 | 11.700 | 11 | 143 | 13.000 | 12 | 156 | 13.000 | 12 | 156 | 13.000 |
| Coco-da-baía ⁽¹⁾ | 16 | 48 | 3.000 | 32 | 96 | 3.000 | 30 | 90 | 3.000 | 32 | 96 | 3.000 |
| Feijão (em grão) | 2.325 | 1.398 | 601 | 2.278 | 1.370 | 601 | 1.550 | 936 | 604 | 1.635 | 247 | 151 |
| Laranja | 22 | 176 | 8.000 | 21 | 168 | 8.000 | 20 | 160 | 8.000 | 25 | 200 | 8.000 |
| Mamona (baga) | - | - | - | 108 | 86 | 796 | 100 | 70 | 700 | 50 | 30 | 600 |
| Mandioca | 3.000 | 36.000 | 12.000 | 3.050 | 36.600 | 12.000 | 2.050 | 24.600 | 12.000 | 1.900 | 18.240 | 9.600 |
| Maracujá | 30 | 330 | 11.000 | 30 | 345 | 11.500 | 30 | 345 | 11.500 | 30 | 360 | 12.000 |
| Milho (em grão) | 1.100 | 1.650 | 1.500 | 1.150 | 1.725 | 1.500 | 800 | 1.200 | 1.500 | 850 | 191 | 225 |
| Sorgo granífero (em grão) | 160 | 240 | 1.500 | 150 | 225 | 1.500 | 160 | 240 | 1.500 | 10 | 10 | 1.000 |
| Tomate | 25 | 700 | 28.000 | 25 | 350 | 14.000 | 25 | 350 | 14.000 | 25 | 350 | 14.000 |

Fonte: IBGE-PAM.

(1) Quantidade produzida em mil frutos e rendimento médio em frutos por hectare.



6.1.2 Efetivo dos principais rebanhos no município de Caetité, no estado da Bahia – 2007-2010

| Tipo de Rebanho | Efetivo (cabeças) | | | |
|----------------------------------|-------------------|---------|---------|---------|
| | 2007 | 2008 | 2009 | 2010 |
| Asininos | 85 | 85 | 88 | 91 |
| Bovinos | 31.855 | 32.728 | 27.600 | 30.208 |
| Caprinos | 5.751 | 5.866 | 6.281 | 6.354 |
| Equinos | 2.508 | 2.540 | 2.680 | 2.691 |
| Galinhas | 102.209 | 110.530 | 111.393 | 111.652 |
| Galos, frangas, frangos e pintos | 103.122 | 104.008 | 104.778 | 104.989 |
| Muare | 816 | 820 | 829 | 821 |
| Ovinos | 4.604 | 4.639 | 5.009 | 5.136 |
| Suínos | 12.209 | 12.220 | 12.507 | 12.574 |

Fonte: IBGE-PPM.

6.1.3 Produção dos principais produtos de origem animal no município de Caetité, no estado da Bahia 2007-2010

| Produto | 2007 | 2008 | 2009 | 2010 |
|------------------------------|-------|-------|-------|-------|
| Leite (mil litros) | 3.827 | 3.882 | 700 | 785 |
| Mel de Abelha (quilogramas) | 3.034 | 3.086 | 3.110 | 3.100 |
| Ovos de Galinha (mil dúzias) | 560 | 560 | 562 | 562 |

Fonte: IBGE-PPM.

6.1.4 Financiamentos concedidos a produtores e cooperativas, por atividade e finalidade, no município de Caetité, no estado da Bahia – 2008-2011

| Ano/Atividade | Custeio | | Investimento | | Comercialização | | Total | |
|---------------|----------|------------------|--------------|------------------|-----------------|-----------------|----------|------------------|
| | Contrato | Valor (R\$ 1,00) | Contrato | Valor (R\$ 1,00) | Contrato | Valor (R\$1,00) | Contrato | Valor (R\$ 1,00) |
| 2008 | | | | | | | | |
| Agrícola | 285 | 588.970,80 | 4 | 197.775,48 | - | - | 289 | 786.746,28 |
| Pecuária | 2 | 41.357,41 | 254 | 451.135,53 | - | - | 256 | 492.492,94 |
| 2009 | | | | | | | | |
| Agrícola | 251 | 566.718,55 | 19 | 53.958,06 | - | - | 270 | 620.676,61 |
| Pecuária | 6 | 194.743,69 | 282 | 447.434,20 | - | - | 288 | 642.177,89 |
| 2010 | | | | | | | | |
| Agrícola | 67 | 347.246,89 | 6 | 9.500,00 | - | - | 73 | 356.746,89 |
| Pecuária | 6 | 359.182,05 | 329 | 967.109,44 | - | - | 335 | 1.326.291,49 |
| 2011 | | | | | | | | |
| Agrícola | 21 | 195.588,66 | 9 | 17.200,00 | - | - | 30 | 212.788,66 |
| Pecuária | 7 | 589.508,87 | 383 | 1.734.453,80 | - | - | 390 | 2.323.962,67 |

Fonte: Banco Central.

6.2 PIB Municipal

6.2.1 Valor Adicionado, PIB e PIB per capita a preços correntes no município de Caetité, no estado da Bahia 2006-2009

| Ano | Valor Adicionado (R\$ milhões) | | | Valor Adicionado APU ⁽²⁾ (R\$ milhões) | Impostos Sobre Produtos (R\$ milhões) | PIB (R\$ milhões) | PIB Per Capita (R\$ 1,00) |
|---------------------|--------------------------------|-----------|-------------------------|---|---------------------------------------|-------------------|---------------------------|
| | Agropecuária | Indústria | Serviços ⁽¹⁾ | | | | |
| 2006 | 17,47 | 48,55 | 113,50 | 46,65 | 9,79 | 189,30 | 3.898,45 |
| 2007 | 19,99 | 58,75 | 125,72 | 49,61 | 9,94 | 214,39 | 4.774,67 |
| 2008 | 18,76 | 77,64 | 137,48 | 52,78 | 11,40 | 245,28 | 5.134,22 |
| 2009 ⁽³⁾ | 15,96 | 49,09 | 157,27 | 65,35 | 11,48 | 233,80 | 4.870,14 |

Fontes: SEI, IBGE.

(1) Inclui APU.

(2) Administração Pública (atividades governamentais).

(3) Dados sujeitos a retificações.

6.3 Finanças Públicas

6.3.1 Arrecadação municipal, estadual e transferências constitucionais no município de Caetité, no estado da Bahia – 2007-2010

(R\$1,00)

| Ano | Municipal ⁽¹⁾ | | | Estadual | | | | Transferências | |
|------|--------------------------|--------------|--------------|---------------|--------------|------------|---------------|----------------|---------------|
| | IPTU | ISS | Total | ICMS | IPVA | ITD | Total | Estado | União |
| 2007 | 155.402,39 | 1.797.604,81 | 1.953.007,20 | 13.126.507,34 | 1.031.712,13 | 187.713,87 | 14.345.933,34 | 4.365.441,38 | 10.902.388,33 |
| 2008 | 150.354,65 | 2.164.649,05 | 2.315.003,70 | 12.506.814,02 | 1.236.326,72 | 86.751,04 | 13.829.891,78 | 5.172.940,93 | 13.238.393,80 |
| 2009 | 188.811,70 | 1.896.096,96 | 2.084.908,66 | 13.649.337,34 | 1.449.401,02 | 77.883,43 | 15.176.621,79 | 5.123.111,44 | 12.364.830,14 |
| 2010 | 198.438,81 | 2.617.974,82 | 2.816.413,63 | 12.533.501,75 | 1.671.582,72 | 35.383,78 | 14.240.468,25 | 6.487.937,63 | 13.275.276,44 |

Fontes: STN, Sefaz-BA.

(1) Dados do Finanças do Brasil-Finbra.

6.4 Índice de Desenvolvimento Econômico

6.4.1 Índice de Desenvolvimento Econômico, segundo seus componentes, no município de Caetité, no estado da Bahia – 2002, 2004, 2006

| Ano | INF | Classificação ⁽¹⁾ | IQM | Classificação ⁽¹⁾ | IPM | Classificação ⁽¹⁾ | IDE | Classificação ⁽¹⁾ |
|------|----------|------------------------------|----------|------------------------------|----------|------------------------------|----------|------------------------------|
| 2002 | 5.002,44 | 47º | 4.999,00 | 46º | 4.992,92 | 71º | 4.998,12 | 54º |
| 2004 | 5.003,20 | 45º | 4.998,82 | 49º | 4.993,93 | 63º | 4.998,65 | 53º |
| 2006 | 5.019,51 | 130º | 5.018,16 | 87º | 4.994,80 | 58º | 5.010,81 | 100º |

Fonte: SEI.

Notas: INF – Índice de Infraestrutura.

IQM – Índice de Qualificação da Mão de Obra.

IPM – Índice do Produto Municipal.

IDE – Índice de Desenvolvimento Econômico.

(1) Posição em relação aos demais municípios do Estado.



7 Justiça Eleitoral

7.1 Eleitorado e abstenção nas eleições no município de Caetité, no estado da Bahia – 2010

| Especificação | Dados Gerais |
|------------------------|--------------|
| Eleitorado | 33.644 |
| Abstenção - 1º turno % | 20,92 |
| Abstenção - 2º turno % | 20,71 |

Fonte: TSE.

7.2 Resultado das eleições para presidente e governador no município de Caetité, no estado da Bahia – 2010

| Cargos/Partidos | Votos | | Situação |
|------------------------------|----------|-----------------|------------|
| | Nominais | % Votos Válidos | |
| Presidente - 2º turno | | | |
| PT | 18.069 | 72,22 | Eleito |
| PSDB | 6.949 | 27,78 | Não eleito |
| Governador - 1º turno | | | |
| PT | 15.856 | 68,87 | Eleito |
| DEM | 5.216 | 22,66 | Não eleito |
| Outros | 1.950 | 8,47 | Não eleito |

Fonte: TSE.

7.3 Resultado das eleições para prefeito no município de Caetité, no estado da Bahia – 2008

| Cargo/Partidos | Votos | | Situação |
|----------------------------|----------|-----------------|------------|
| | Nominais | % Votos Válidos | |
| Prefeito - 1º turno | | | |
| PSB | 13.499 | 53,59 | Eleito |
| PMDB | 11.692 | 46,41 | Não eleito |

Fonte: TSE.

Candiba



Foto: João Pereira Martins



1 Informações Gerais

1.1 Regionalização

Mesorregião Geográfica: Centro Sul Baiano

Microrregião Geográfica: 26. Guanambi

Região Econômica: 13. Serra Geral

Região Administrativa: 30. Guanambi

Eixo de Desenvolvimento: Planalto Central

Território de Identidade: 13. Sertão Produtivo

Incluído na Região Semiárida

1.2 Legislação Político/Administrativa

Lei de Criação: nº 1.756 de 27/07/1962. Publicada no DOE de 31/07/1962

Lei Vigente: nº 12.608 de 27/12/2012. Publicada no DOE de 28/12/2012b

Outras Leis de Referência: -

Município de Origem: Guanambi

Distritos: Candiba (sede) e Pilões

Limites Intermunicipais: Guanambi, Pindaí e Sebastião Laranjeiras

2 Informações Geográficas

2.1 Indicadores Geográficos

2.1.1 Área, coordenadas geográficas, altitude e distância da capital

| Área (Km ²) | Coordenadas Geográficas | | Altitude (m) | Distância da Capital (Km) |
|-------------------------|-------------------------|-----------------|--------------|---------------------------|
| | Latitude Sul | Longitude Oeste | | |
| 418 | -14°24'39" | 42°52'02" | 578 | 705 |

Fontes: IBGE (2010), Derba (2007).

2.2 Recursos Naturais

2.2.1 Clima

Tipo Climático: **Subúmido a seco**

Temperatura média anual (°C): **23,8**

Período chuvoso: **novembro a abril**

Pluviosidade anual (mm): **909**

2.2.2 Solo

Luvissolos, Latossolos, Neossolos e Cambissolos

2.2.3 Vegetação

Floresta Estacional Decidual e Contato Cerrado-Floresta Estacional

2.2.4 Geomorfologia

Pediplano Sertanejo

2.2.5 Geologia

Granitos, Rochas Básicas-Ultrabásicas e Sienitos

2.2.6 Ocorrências minerais -

2.2.7 Hidrografia

Bacia hidrográfica: **Bacia do Rio São Francisco**

Rio(s) principal(is): **Riacho do Gonçalves, Riacho Fundo e Riacho Poço do Magro**

Áreas irrigadas: -

Espelhos d'água: -

2.3 Área Especial

2.3.1 Unidades de conservação

Refúgio de Vida Silvestre Serra dos Montes Altos e Parque Estadual da Serra dos Montes Altos

2.3.2 Projetos de assentamento de reforma agrária -

2.3.3 Projetos cédula da terra -

2.3.4 Projetos crédito fundiário e combate à pobreza rural -



3 Características Demográficas e Sociais

3.1 Demografia

3.1.1 População, área e densidade demográfica do município de Candiba, no estado da Bahia – 2000/2010

| Ano | População | Área (km ²) | Densidade Demográfica (hab/km ²) |
|------|-----------|-------------------------|--|
| 2000 | 12.124 | 397,97 | 30,46 |
| 2010 | 13.210 | 418,00 | 31,60 |

Fonte: IBGE-Censo Demográfico.

3.1.2 População, por situação de domicílio, no município de Candiba, no estado da Bahia – 2010

| Situação de Domicílio | População |
|-----------------------|---------------|
| Total | 13.210 |
| Urbana | 7.725 |
| Rural | 5.485 |

Fonte: IBGE-Censo Demográfico.

3.1.3 População, por sexo, no município de Candiba, no estado da Bahia – 2010

| Sexo | População |
|--------------|---------------|
| Total | 13.210 |
| Homens | 6.815 |
| Mulheres | 6.395 |

Fonte: IBGE-Censo Demográfico.

3.1.4 Domicílios, por espécie, no município de Candiba, no estado da Bahia – 2010

| Espécie | Domicílios |
|---------------------|--------------|
| Total geral | 4.744 |
| Particulares | 4.744 |
| Ocupados | 3.680 |
| Não ocupados | 1.064 |
| Fechado | - |
| Uso ocasional | 330 |
| Vago | 734 |
| Coletivos | - |
| Com morador | - |
| Sem morador | - |

Fonte: IBGE-Censo Demográfico.

3.2 Pessoal Ocupado

3.2.1 Pessoal ocupado no mercado formal de trabalho, por setor de atividade econômica, no município de Candiba, no estado da Bahia – 2007-2010

| Setor de Atividade | 2007 | 2008 | 2009 | 2010 |
|---|------|------|------|------|
| Extrativa mineral | - | - | - | - |
| Indústria de transformação | 213 | 225 | 254 | 254 |
| Serviços industriais de utilidade pública | - | - | - | - |
| Construção civil | 1 | 1 | 4 | 1 |
| Comércio | 57 | 52 | 47 | 63 |
| Serviços | 28 | 27 | 21 | 19 |
| Administração pública | 264 | 288 | 293 | 265 |
| Agropecuária, extrativa vegetal, caça e pesca | 14 | 11 | 14 | 13 |

Fonte: Ministério do Trabalho-RAIS.

3.2.2 Grau de instrução do pessoal ocupado no mercado formal de trabalho, no município de Candiba, no estado da Bahia – 2007-2010

| Grau de Instrução | 2007 | 2008 | 2009 | 2010 |
|--|------|------|------|------|
| Analfabeto | 6 | 8 | 8 | 5 |
| Até o 5º ano incompleto do ensino fundamental | 38 | 58 | 58 | 67 |
| 5º ano completo do ensino fundamental | 64 | 38 | 33 | 23 |
| Do 6º ao 9º ano incompleto do ensino fundamental | 47 | 61 | 64 | 52 |
| Ensino fundamental completo | 13 | 20 | 25 | 27 |
| Ensino médio incompleto | 27 | 31 | 32 | 31 |
| Ensino médio completo | 365 | 339 | 362 | 350 |
| Educação superior incompleta | 7 | 33 | 34 | 36 |
| Educação superior completa | 10 | 16 | 17 | 24 |
| Mestrado completo | - | - | - | - |
| Doutorado completo | - | - | - | - |

Fonte: Ministério do Trabalho-RAIS.

3.3 Educação

3.3.1 Educação infantil

3.3.1.1 Estabelecimentos com educação infantil, por localização e dependência administrativa, no município de Candiba, no estado da Bahia – 2007-2010

| Ano | Total | Estabelecimentos | | | | | | | |
|------|-------|------------------|----------|-----------|---------|---------|----------|-----------|---------|
| | | Urbana | | | | Rural | | | |
| | | Federal | Estadual | Municipal | Privada | Federal | Estadual | Municipal | Privada |
| 2007 | 10 | - | - | 4 | - | - | - | 6 | - |
| 2008 | 10 | - | - | 4 | - | - | - | 6 | - |
| 2009 | 10 | - | - | 4 | - | - | - | 6 | - |
| 2010 | 10 | - | - | 4 | - | - | - | 6 | - |

Fontes: SEC, MEC/Inep.



3.3.1.2 Matrícula inicial na educação infantil, por localização e dependência administrativa, no município de Candiba, no estado da Bahia – 2007-2010

| Ano | Matrícula Inicial | | | | | | | | |
|------|-------------------|---------|----------|-----------|---------|---------|----------|-----------|---------|
| | Total | Urbana | | | | Rural | | | |
| | | Federal | Estadual | Municipal | Privada | Federal | Estadual | Municipal | Privada |
| 2007 | 391 | - | - | 332 | - | - | - | 59 | - |
| 2008 | 392 | - | - | 317 | - | - | - | 75 | - |
| 2009 | 382 | - | - | 327 | - | - | - | 55 | - |
| 2010 | 342 | - | - | 299 | - | - | - | 43 | - |

Fontes: SEC, MEC/Inep.

Nota: O mesmo aluno pode ter mais de uma matrícula.

3.3.1.3 Funções docentes na educação infantil, por localização e dependência administrativa, no município de Candiba, no estado da Bahia – 2007-2010

| Ano | Funções Docentes | | | | | | | | |
|------|------------------|---------|----------|-----------|---------|---------|----------|-----------|---------|
| | Total | Urbana | | | | Rural | | | |
| | | Federal | Estadual | Municipal | Privada | Federal | Estadual | Municipal | Privada |
| 2007 | 27 | - | - | 19 | - | - | - | 8 | - |
| 2008 | 21 | - | - | 20 | - | - | - | 1 | - |
| 2009 | 18 | - | - | 17 | - | - | - | 1 | - |
| 2010 | 16 | - | - | 16 | - | - | - | - | - |

Fontes: SEC, MEC/Inep.

Nota: Em função docente está contabilizada a atuação do professor em cada etapa de ensino, que pode ocorrer em mais de uma unidade escolar, em mais de uma dependência administrativa e em mais de uma localização ou município.

3.3.2 Ensino fundamental

3.3.2.1 Estabelecimentos com ensino fundamental, por localização e dependência administrativa, no município de Candiba, no estado da Bahia – 2007-2010

| Ano | Estabelecimentos | | | | | | | | |
|------|------------------|---------|----------|-----------|---------|---------|----------|-----------|---------|
| | Total | Urbana | | | | Rural | | | |
| | | Federal | Estadual | Municipal | Privada | Federal | Estadual | Municipal | Privada |
| 2007 | 12 | - | 2 | 4 | - | - | - | 6 | - |
| 2008 | 12 | - | 2 | 4 | - | - | - | 6 | - |
| 2009 | 11 | - | 1 | 4 | - | - | - | 6 | - |
| 2010 | 11 | - | 1 | 4 | - | - | - | 6 | - |

Fontes: SEC, MEC/Inep.

3.3.2.2 Matrícula inicial no ensino fundamental, por localização e dependência administrativa, no município de Candiba, no estado da Bahia – 2007-2010

| Ano | Matrícula Inicial | | | | | | | | |
|------|-------------------|---------|----------|-----------|---------|---------|----------|-----------|---------|
| | Total | Urbana | | | | Rural | | | |
| | | Federal | Estadual | Municipal | Privada | Federal | Estadual | Municipal | Privada |
| 2007 | 2.384 | - | 520 | 1.736 | - | - | - | 128 | - |
| 2008 | 2.334 | - | 395 | 1.820 | - | - | - | 119 | - |
| 2009 | 2.201 | - | 291 | 1.778 | - | - | - | 132 | - |
| 2010 | 2.092 | - | 191 | 1.777 | - | - | - | 124 | - |

Fontes: SEC, MEC/Inep.

Nota: O mesmo aluno pode ter mais de uma matrícula.

3.3.2.3 Funções docentes no ensino fundamental, por localização e dependência administrativa, no município de Candiba, no estado da Bahia – 2007-2010

| Ano | Funções Docentes | | | | | | | | |
|------|------------------|---------|----------|-----------|---------|---------|----------|-----------|---------|
| | Total | Urbana | | | | Rural | | | |
| | | Federal | Estadual | Municipal | Privada | Federal | Estadual | Municipal | Privada |
| 2007 | 112 | - | 20 | 83 | - | - | - | 9 | - |
| 2008 | 105 | - | 17 | 79 | - | - | - | 9 | - |
| 2009 | 94 | - | 8 | 77 | - | - | - | 9 | - |
| 2010 | 102 | - | 7 | 85 | - | - | - | 10 | - |

Fontes: SEC, MEC/Inep.

Nota: Em função docente está contabilizada a atuação do professor em cada etapa de ensino, que pode ocorrer em mais de uma unidade escolar, em mais de uma dependência administrativa e em mais de uma localização ou município.

3.3.3 Ensino médio

3.3.3.1 Estabelecimentos com ensino médio, por localização e dependência administrativa, no município de Candiba, no estado da Bahia – 2007-2010

| Ano | Estabelecimentos | | | | | | | | |
|------|------------------|---------|----------|-----------|---------|---------|----------|-----------|---------|
| | Total | Urbana | | | | Rural | | | |
| | | Federal | Estadual | Municipal | Privada | Federal | Estadual | Municipal | Privada |
| 2007 | 1 | - | 1 | - | - | - | - | - | - |
| 2008 | 1 | - | 1 | - | - | - | - | - | - |
| 2009 | 1 | - | 1 | - | - | - | - | - | - |
| 2010 | 1 | - | 1 | - | - | - | - | - | - |

Fontes: SEC, MEC/Inep.

3.3.3.2 Matrícula inicial no ensino médio, por localização e dependência administrativa, no município de Candiba, no estado da Bahia – 2007-2010

| Ano | Matrícula Inicial | | | | | | | | |
|------|-------------------|---------|----------|-----------|---------|---------|----------|-----------|---------|
| | Total | Urbana | | | | Rural | | | |
| | | Federal | Estadual | Municipal | Privada | Federal | Estadual | Municipal | Privada |
| 2007 | 633 | - | 633 | - | - | - | - | - | - |
| 2008 | 590 | - | 590 | - | - | - | - | - | - |
| 2009 | 629 | - | 629 | - | - | - | - | - | - |
| 2010 | 552 | - | 552 | - | - | - | - | - | - |

Fontes: SEC, MEC/Inep.

Nota: O mesmo aluno pode ter mais de uma matrícula.

3.3.3.3 Funções docentes no ensino médio, por localização e dependência administrativa, no município de Candiba, no estado da Bahia – 2007-2010

| Ano | Funções Docentes | | | | | | | | |
|------|------------------|---------|----------|-----------|---------|---------|----------|-----------|---------|
| | Total | Urbana | | | | Rural | | | |
| | | Federal | Estadual | Municipal | Privada | Federal | Estadual | Municipal | Privada |
| 2007 | 25 | - | 25 | - | - | - | - | - | - |
| 2008 | 27 | - | 27 | - | - | - | - | - | - |
| 2009 | 25 | - | 25 | - | - | - | - | - | - |
| 2010 | 25 | - | 25 | - | - | - | - | - | - |

Fontes: SEC, MEC/Inep.

Nota: Em função docente está contabilizada a atuação do professor em cada etapa de ensino, que pode ocorrer em mais de uma unidade escolar, em mais de uma dependência administrativa e em mais de uma localização ou município.



3.3.4 Educação de jovens e adultos

3.3.4.1 Estabelecimentos com educação de jovens e adultos, por localização e dependência administrativa, no município de Candiba, no estado da Bahia – 2007-2010

| Ano | Estabelecimentos | | | | | | | | |
|------|------------------|---------|----------|-----------|---------|---------|----------|-----------|---------|
| | Total | Urbana | | | | Rural | | | |
| | | Federal | Estadual | Municipal | Privada | Federal | Estadual | Municipal | Privada |
| 2007 | 1 | - | 1 | - | - | - | - | - | - |
| 2008 | 1 | - | 1 | - | - | - | - | - | - |
| 2009 | 1 | - | 1 | - | - | - | - | - | - |
| 2010 | 1 | - | 1 | - | - | - | - | - | - |

Fontes: SEC, MEC/Inep.

3.3.4.2 Matrícula inicial na educação de jovens e adultos, por localização e dependência administrativa, no município de Candiba, no estado da Bahia – 2007-2010

| Ano | Matrícula Inicial | | | | | | | | |
|------|-------------------|---------|----------|-----------|---------|---------|----------|-----------|---------|
| | Total | Urbana | | | | Rural | | | |
| | | Federal | Estadual | Municipal | Privada | Federal | Estadual | Municipal | Privada |
| 2007 | 42 | - | 42 | - | - | - | - | - | - |
| 2008 | 36 | - | 36 | - | - | - | - | - | - |
| 2009 | 21 | - | 21 | - | - | - | - | - | - |
| 2010 | 1 | - | 1 | - | - | - | - | - | - |

Fontes: SEC, MEC/Inep.

Nota: O mesmo aluno pode ter mais de uma matrícula.

3.3.4.3 Funções docentes na educação de jovens e adultos, por localização e dependência administrativa, no município de Candiba, no estado da Bahia – 2007-2010

| Ano | Funções Docentes | | | | | | | | |
|------|------------------|---------|----------|-----------|---------|---------|----------|-----------|---------|
| | Total | Urbana | | | | Rural | | | |
| | | Federal | Estadual | Municipal | Privada | Federal | Estadual | Municipal | Privada |
| 2007 | 2 | - | 2 | - | - | - | - | - | - |
| 2008 | 1 | - | 1 | - | - | - | - | - | - |
| 2009 | 1 | - | 1 | - | - | - | - | - | - |
| 2010 | 1 | - | 1 | - | - | - | - | - | - |

Fontes: SEC, MEC/Inep.

Nota: Em função docente está contabilizada a atuação do professor em cada etapa de ensino, que pode ocorrer em mais de uma unidade escolar, em mais de uma dependência administrativa e em mais de uma localização ou município.

3.3.5 Educação Superior

3.3.5.1 Instituições de educação superior, segundo a dependência administrativa, no município de Candiba, no estado da Bahia – 2007-2010

| Ano | Total | Instituições | | | |
|------|-------|--------------|----------|-----------|---------|
| | | Federal | Estadual | Municipal | Privada |
| 2007 | - | - | - | - | - |
| 2008 | - | - | - | - | - |
| 2009 | - | - | - | - | - |
| 2010 | - | - | - | - | - |

Fonte: MEC/Inep.

3.3.5.2 Matrícula na educação superior, segundo a dependência administrativa, no município de Candiba, no estado da Bahia – 2007-2010

| Ano | Total | Matrícula | | | |
|------|-------|-----------|----------|-----------|---------|
| | | Federal | Estadual | Municipal | Privada |
| 2007 | - | - | - | - | - |
| 2008 | - | - | - | - | - |
| 2009 | - | - | - | - | - |
| 2010 | - | - | - | - | - |

Fonte: MEC/Inep.

Nota: A partir de 2008 inclui os cursos de graduação à distância.

3.3.5.3 Concluintes da educação superior, segundo a dependência administrativa, no município de Candiba, no estado da Bahia – 2007-2010

| Ano | Total | Concluintes | | | |
|------|-------|-------------|----------|-----------|---------|
| | | Federal | Estadual | Municipal | Privada |
| 2007 | - | - | - | - | - |
| 2008 | - | - | - | - | - |
| 2009 | - | - | - | - | - |
| 2010 | - | - | - | - | - |

Fonte: MEC/Inep.

Nota: A partir de 2008 inclui os cursos de graduação à distância.

3.4 Saúde
3.4.1 Hospitais conveniados com o SUS, segundo a esfera administrativa e leitos, no município de Candiba, no estado da Bahia – 2007-2010

| Ano | Hospitais Segundo Esfera Administrativa | | | | | Leitos | |
|------|---|---------|----------|-----------|---------|------------|-----|
| | Total | Federal | Estadual | Municipal | Privada | Existentes | SUS |
| 2007 | 1 | - | - | - | 1 | 41 | 26 |
| 2008 | 1 | - | - | - | 1 | 41 | 26 |
| 2009 | - | - | - | - | - | 41 | 26 |
| 2010 | - | - | - | - | - | 37 | 26 |

Fontes: Datasus-CNES, Sesab/Suvisa/DIS.



3.4.2 Servidores estaduais da área de saúde, segundo o tipo de ocupação, no município de Candiba, no estado da Bahia – 2007-2010

| Tipo de Ocupação | 2007 | 2008 | 2009 | 2010 |
|--|----------|----------|----------|----------|
| Total | 5 | 5 | 5 | 5 |
| Agente serviços de saúde | - | - | - | - |
| Assistente social | - | - | - | - |
| Atendente de enfermagem | - | - | - | - |
| Atendente rural | - | - | - | - |
| Auxiliar de enfermagem | 3 | 3 | 3 | 3 |
| Auxiliar serviços de saúde/Atendente rural | - | - | - | - |
| Enfermeiro | - | - | - | - |
| Farmacêutico | - | - | - | - |
| Fisioterapeuta | - | - | - | - |
| Médico | 2 | 2 | 2 | 2 |
| Nutricionista | - | - | - | - |
| Odontólogo | - | - | - | - |
| Técnico em patologia clínica | - | - | - | - |
| Técnico em radiologia | - | - | - | - |
| Outras ocupações | - | - | - | - |

Fonte: Sesab.

3.4.3 Óbitos, por grupo de causas, no município de Candiba, no estado da Bahia – 2007-2010

| Grupo de Causas | 2007 | 2008 | 2009 | 2010 |
|--|-----------|-----------|-----------|-----------|
| Total | 45 | 61 | 62 | 61 |
| Algumas afecções originadas no período perinatal | 3 | 2 | - | 3 |
| Algumas doenças infecciosas e parasitárias | - | 3 | 3 | 4 |
| Causas externas de morbidade e mortalidade | 2 | 3 | 9 | 9 |
| Doenças da pele e tecido subcutâneo | - | - | - | - |
| Doenças do aparelho circulatório | 20 | 32 | 11 | 23 |
| Doenças do aparelho digestivo | 2 | 2 | 3 | 3 |
| Doenças do aparelho geniturinário | 1 | - | 1 | 1 |
| Doenças do aparelho respiratório | 3 | 1 | 8 | 1 |
| Doenças do olho e anexos | - | - | - | - |
| Doenças do ouvido e da apófise mastóide | - | - | - | - |
| Doenças do sangue e dos órgãos hematopoéticos e alguns transtornos imunitários | - | - | 1 | 1 |
| Doenças do sistema nervoso | 1 | 1 | - | - |
| Doenças do sistema osteomuscular e do tecido conjuntivo | - | - | - | - |
| Doenças endócrinas, nutricionais e metabólicas | 2 | 3 | 4 | 3 |
| Gravidez, parto e puerpério | - | - | - | - |
| Malformações congênitas, deformidades e anomalias cromossômicas | 1 | - | 2 | - |
| Neoplasias (tumores) | 5 | 10 | 11 | 11 |
| Síntomas, sinais e achados anormais de exames clínicos e de laboratório não classificados em outro item (causas mal definidas) | 3 | 4 | 8 | 2 |
| Transtornos mentais e comportamentais | 2 | - | 1 | - |

Fontes: Sesab/Suvisa/DIS, MS-SIM.

3.4.4 Óbitos, por faixa etária, no município de Candiba, no estado da Bahia – 2007-2010

| Ano | Faixa Etária | | | | | | |
|------|--------------|---------|-------|--------|---------|-----------|----------------|
| | Total | < 1 Ano | 1 a 4 | 5 a 14 | 15 a 49 | ≥ 50 anos | Idade Ignorada |
| 2007 | 45 | 5 | - | - | 7 | 33 | - |
| 2008 | 61 | 3 | - | - | 3 | 55 | - |
| 2009 | 62 | 2 | - | 1 | 12 | 47 | - |
| 2010 | 61 | 3 | - | 1 | 21 | 36 | - |

Fontes: Sesab/Suvisa/DIS, MS-SIM.

3.4.5 Casos de algumas doenças transmissíveis, de notificação obrigatória, independentes de confirmação, no município de Candiba, no estado da Bahia – 2007-2010

| Doenças Transmissíveis | 2007 | 2008 | 2009 | 2010 |
|--|------------|------------|----------|-----------|
| Total | 115 | 487 | 9 | 22 |
| Chagas aguda | - | - | - | - |
| Coqueluche | - | 1 | - | - |
| Dengue | 112 | 482 | 6 | 20 |
| Difteria | - | - | - | - |
| Doenças exantemáticas ⁽¹⁾ | ... | ... | - | - |
| Esquistossomose ⁽²⁾ | - | - | - | - |
| Febre tifóide | - | - | - | - |
| Hanseníase ⁽³⁾ | 2 | - | - | - |
| Hepatite viral | - | - | 2 | 1 |
| Leishmaniose tegumentar ⁽³⁾ | - | - | - | - |
| Leishmaniose visceral | - | 1 | - | - |
| Leptospirose | - | - | 1 | - |
| Malária | - | - | - | - |
| Meningites | 1 | 3 | - | - |
| Paralisia flácida | - | - | - | - |
| Tétano acidental | - | - | - | - |
| Tétano neonatal | - | - | - | - |
| Tuberculose extra-pulmonar | - | - | - | - |
| Tuberculose pulmonar | - | - | - | 1 |

Fontes: Sesab/Suvisa/DIS, MS-Sinan.

Nota: Para 2007, dados processados em 02-04-2009; para 2008, em 20-11-2009, para 2009, em 06-08-2010 e para 2010, em 26.01.2012.

(1) Casos suspeitos de sarampo e rubéola sem confirmação.

(2) Casos confirmados.

(3) Casos notificados em área não endêmica.

3.4.6 Casos de algumas doenças sexualmente transmissíveis, de notificação obrigatória, independentes de confirmação, no município de Candiba, no estado da Bahia – 2007-2010

| Ano | Aids ⁽¹⁾ | Condiloma Acuminado | Herpes Genital | Sífilis | | |
|------|---------------------|---------------------|----------------|-----------|-----------|----------|
| | | | | Congênita | Em Adulto | Gestante |
| 2007 | - | - | - | - | - | - |
| 2008 | - | - | - | - | - | 1 |
| 2009 | - | - | - | - | - | - |
| 2010 | - | - | - | - | - | - |

Fontes: Sesab/Suvisa/DIS, MS-Sinan.

Nota: Para 2007, dados processados em 02-04-2009; para 2008, em 20-11-2009, para 2009, em 06-08-2010 e para 2010, em 26.01.2012.

(1) Casos confirmados.



3.5 Índice de Desenvolvimento Social

3.5.1 Índice de Desenvolvimento Social, segundo seus componentes, no município de Candiba, no estado da Bahia – 2002, 2004, 2006

| Ano | INS | Classificação ⁽¹⁾ | INE | Classificação ⁽¹⁾ | ISB | Classificação ⁽¹⁾ | IRMCH | Classificação ⁽¹⁾ | IDS | Classificação ⁽¹⁾ |
|------|----------|------------------------------|----------|------------------------------|----------|------------------------------|----------|------------------------------|----------|------------------------------|
| 2002 | 5.053,27 | 50º | 4.963,17 | 306º | 5.018,82 | 157º | 4.945,24 | 302º | 4.994,94 | 184º |
| 2004 | 5.056,31 | 50º | 4.971,29 | 283º | 5.019,40 | 149º | 4.945,24 | 302º | 4.997,88 | 179º |
| 2006 | 5.047,61 | 67º | 4.964,05 | 298º | 5.014,18 | 153º | 4.945,24 | 302º | 4.992,61 | 197º |

Fonte: SEI.

Notas: INS – Índice do Nível de Saúde.

INE – Índice do Nível de Educação.

ISB – Índice dos Serviços Básicos.

IRMCH – Índice de Renda Média dos Chefes de Família.

IDS – Índice de Desenvolvimento Social.

(1) Posição em relação aos demais municípios do Estado.

3.5.2 Situação do Programa Bolsa Família no município de Candiba, no estado da Bahia – 2010/2012

| Dados Gerais | Quantidade | Período |
|--|------------|----------|
| População total do município | 13.210 | 2010 |
| Total de famílias cadastradas ⁽¹⁾ | 3.406 | ago/2012 |
| Número de famílias beneficiárias do Programa Bolsa Família | 2.012 | out/2012 |

Fonte: MDS, IBGE.

(1) O total de famílias cadastradas poderá, conforme a legislação do CadÚnico, incluir famílias que tenham renda familiar per capita maior que meio salário mínimo. Isso explica a possível diferença de valores entre o total de famílias cadastradas.

4 Transporte

4.1 Veículos registrados, por tipo, no município de Candiba, no estado da Bahia – 2008-2011

| Ano | Automóvel | Caminhão | Camioneta | Micro-ônibus | Moto | Ônibus | Outros |
|------|-----------|----------|-----------|--------------|------|--------|--------|
| 2008 | 458 | 42 | 189 | 1 | 470 | 13 | 91 |
| 2009 | 518 | 45 | 212 | 1 | 603 | 21 | 105 |
| 2010 | 606 | 51 | 224 | 2 | 710 | 20 | 114 |
| 2011 | 698 | 53 | 253 | 2 | 769 | 24 | 128 |

Fonte: Detran.

5 Serviços Básicos

5.1 Energia Elétrica

5.1.1 Consumidores de energia elétrica, por classe, no município de Candiba, no estado da Bahia – 2008-2011

| Ano | Residencial | Industrial | Comercial | Rural | Serviços e Poderes Públicos | Outros ⁽¹⁾ | Total |
|------|-------------|------------|-----------|-------|-----------------------------|-----------------------|-------|
| 2008 | 2.858 | 24 | 209 | 689 | 73 | 1 | 3.854 |
| 2009 | 3.186 | 26 | 213 | 689 | 78 | 1 | 4.193 |
| 2010 | 3.430 | 26 | 225 | 714 | 79 | 1 | 4.475 |
| 2011 | 3.602 | 25 | 233 | 738 | 83 | 1 | 4.682 |

Fonte: Coelba.

(1) Consumidores próprios dos sistemas Coelba.

5.1.2 Consumo de energia elétrica, por classe, no município de Candiba, no estado da Bahia – 2008-2011 (kWh)

| Ano | Residencial | Industrial | Comercial | Rural | Serviços e Poderes Públicos | Outros ⁽¹⁾ | Total |
|------|-------------|------------|-----------|---------|-----------------------------|-----------------------|-----------|
| 2008 | 2.069.560 | 614.215 | 451.085 | 778.676 | 916.354 | 156 | 4.830.046 |
| 2009 | 2.333.997 | 791.634 | 484.881 | 790.275 | 926.166 | 155 | 5.327.108 |
| 2010 | 2.716.810 | 897.354 | 550.244 | 901.167 | 952.837 | 520 | 6.018.932 |
| 2011 | 2.934.710 | 1.014.367 | 569.992 | 893.104 | 1.041.640 | 600 | 6.454.413 |

Fonte: Coelba.

(1) Consumo próprio dos sistemas Coelba.

5.2 Abastecimento d'Água

5.2.1 Ligações, economias e volume de água faturado no município de Candiba, no estado da Bahia 2007-2010

| Ano | Ligações | Economias | Volume (m ³) |
|------|----------|-----------|--------------------------|
| 2007 | 2.407 | 2.824 | 409.495 |
| 2008 | 2.480 | 2.915 | 420.530 |
| 2009 | 2.524 | 2.974 | 410.296 |
| 2010 | 2.608 | 3.011 | 414.850 |

Fonte: Embasa.

5.3 Correios

5.3.1 Agências de correios e unidades operacionais de atendimento no município de Candiba, no estado da Bahia – 2007-2010

| Ano | Total | Agência de Correio | Agência de Correio Comunitária | Agência de Correio Franqueada | Caixa de Coleta | Posto de Venda de Selo | Outros |
|------|-------|--------------------|--------------------------------|-------------------------------|-----------------|------------------------|--------|
| 2007 | 2 | 1 | 1 | - | - | - | - |
| 2008 | 2 | 1 | 1 | - | - | - | - |
| 2009 | 2 | 1 | 1 | - | - | - | - |
| 2010 | 1 | 1 | - | - | - | - | - |

Fonte: EBCT.



5.4 Bancos

5.4.1 Distribuição de agências bancárias no município de Candiba, no estado da Bahia – 2007-2010

| Ano | Natureza Administrativa | |
|------|-------------------------|------------|
| | Federal | Particular |
| 2007 | 1 | - |
| 2008 | 1 | - |
| 2009 | 1 | - |
| 2010 | 1 | - |

Fonte: Banco Central.

6 Informações Econômicas

6.1 Agropecuária

6.1.1 Produção, área colhida e rendimento médio dos principais produtos agrícolas no município de Candiba, no estado da Bahia – 2007-2010

| Produtos | 2007 | | | 2008 | | | 2009 | | | 2010 | | |
|------------------------------|--------------|-------------------|--------------------------|--------------|-------------------|--------------------------|--------------|-------------------|--------------------------|--------------|-------------------|--------------------------|
| | Produção (t) | Área Colhida (ha) | Rendimento Médio (kg/ha) | Produção (t) | Área Colhida (ha) | Rendimento Médio (kg/ha) | Produção (t) | Área Colhida (ha) | Rendimento Médio (kg/ha) | Produção (t) | Área Colhida (ha) | Rendimento Médio (kg/ha) |
| Algodão herbáceo (em caroço) | 20 | 30 | 1.500 | 25 | 42 | 1.680 | 150 | 210 | 1.400 | 50 | 75 | 1.500 |
| Banana | 20 | 240 | 12.000 | 15 | 180 | 12.000 | 12 | 144 | 12.000 | 12 | 156 | 13.000 |
| Cana-de-açúcar | 33 | 990 | 30.000 | 110 | 3.300 | 30.000 | 50 | 3.000 | 60.000 | 100 | 3.600 | 36.000 |
| Feijão (em grão) | 1.520 | 608 | 400 | 1.220 | 730 | 598 | 1.520 | 640 | 421 | 4.537 | 907 | 200 |
| Mamona (baga) | 30 | 24 | 800 | 40 | 32 | 800 | 20 | 16 | 800 | 7 | 6 | 857 |
| Mandioca | 125 | 1.500 | 12.000 | 125 | 1.500 | 12.000 | 110 | 1.430 | 13.000 | 100 | 1.300 | 13.000 |
| Milho (em grão) | 800 | 960 | 1.200 | 750 | 825 | 1.100 | 800 | 576 | 720 | 370 | 74 | 200 |
| Sorgo granífero (em grão) | 3.000 | 4.500 | 1.500 | 2.850 | 5.130 | 1.800 | 3.000 | 4.500 | 1.500 | 4.400 | 7.920 | 1.800 |

Fonte: IBGE-PAM.

6.1.2 Efetivo dos principais rebanhos no município de Candiba, no estado da Bahia – 2007-2010

| Tipo de Rebanho | Efetivo (cabeças) | | | |
|----------------------------------|-------------------|--------|--------|--------|
| | 2007 | 2008 | 2009 | 2010 |
| Asininos | 50 | 51 | 89 | 76 |
| Bovinos | 23.201 | 22.410 | 22.223 | 22.118 |
| Caprinos | 400 | 501 | 350 | 300 |
| Equinos | 330 | 270 | 490 | 530 |
| Galinhas | 16.600 | 14.930 | 9.500 | 9.040 |
| Galos, frangas, frangos e pintos | 23.100 | 18.500 | 12.500 | 11.700 |
| Muare | 270 | 270 | 350 | 300 |
| Ovinos | 2.050 | 2.310 | 1.930 | - |
| Suínos | 3.280 | 2.330 | 1.520 | 1.430 |

Fonte: IBGE-PPM.

6.1.3 Produção dos principais produtos de origem animal no município de Candiba, no estado da Bahia – 2007-2010

| Produto | 2007 | 2008 | 2009 | 2010 |
|------------------------------|-------|-------|-------|-------|
| Leite (mil litros) | 4.320 | 3.758 | 2.664 | 3.024 |
| Ovos de Galinha (mil dúzias) | 83 | 75 | 48 | 45 |

Fonte: IBGE-PPM.

6.1.4 Financiamentos concedidos a produtores e cooperativas, por atividade e finalidade, no município de Candiba, no estado da Bahia – 2008-2011

| Ano/Atividade | Custeio | | Investimento | | Comercialização | | Total | |
|---------------|----------|------------------|--------------|------------------|-----------------|-----------------|----------|------------------|
| | Contrato | Valor (R\$ 1,00) | Contrato | Valor (R\$ 1,00) | Contrato | Valor (R\$1,00) | Contrato | Valor (R\$ 1,00) |
| 2008 | | | | | | | | |
| Agrícola | 509 | 823.607,80 | 60 | 161.283,97 | - | - | 569 | 984.891,77 |
| Pecuária | 8 | 285.907,65 | 450 | 1.028.029,20 | - | - | 458 | 1.313.936,85 |
| 2009 | | | | | | | | |
| Agrícola | 369 | 628.058,37 | 21 | 56.810,00 | - | - | 390 | 684.868,37 |
| Pecuária | 9 | 375.660,36 | 352 | 493.156,07 | - | - | 361 | 868.816,43 |
| 2010 | | | | | | | | |
| Agrícola | 315 | 595.770,52 | 11 | 24.512,79 | - | - | 326 | 620.283,31 |
| Pecuária | 9 | 461.174,91 | 218 | 401.170,30 | 1 | 100.000,04 | 228 | 962.345,25 |
| 2011 | | | | | | | | |
| Agrícola | 238 | 490.765,91 | 9 | 12.970,00 | - | - | 247 | 503.735,91 |
| Pecuária | 11 | 474.955,63 | 339 | 1.168.464,76 | 1 | 98.354,52 | 351 | 1.741.774,91 |

Fonte: Banco Central.

6.2 PIB Municipal
6.2.1 Valor Adicionado, PIB e PIB per capita a preços correntes no município de Candiba, no estado da Bahia 2006-2009

| Ano | Valor Adicionado (R\$ milhões) | | | Valor Adicionado APU ⁽²⁾ (R\$ milhões) | Impostos Sobre Produtos (R\$ milhões) | PIB (R\$ milhões) | PIB Per Capita (R\$ 1,00) |
|---------------------|--------------------------------|-----------|-------------------------|---|---------------------------------------|-------------------|---------------------------|
| | Agropecuária | Indústria | Serviços ⁽¹⁾ | | | | |
| 2006 | 4,39 | 3,22 | 21,27 | 11,77 | 1,36 | 30,23 | 2.569,67 |
| 2007 | 6,09 | 3,37 | 25,10 | 13,40 | 1,49 | 36,04 | 2.916,94 |
| 2008 | 7,11 | 3,70 | 27,93 | 14,93 | 1,60 | 40,34 | 3.159,78 |
| 2009 ⁽³⁾ | 6,16 | 4,49 | 31,14 | 16,64 | 1,63 | 43,42 | 3.386,47 |

Fontes: SEI, IBGE.

(1) Inclui APU.

(2) Administração Pública (atividades governamentais).

(3) Dados sujeitos a retificações.



6.3 Finanças Públicas

6.3.1 Arrecadação municipal, estadual e transferências constitucionais no município de Candiba, no estado da Bahia – 2007-2010

(R\$1,00)

| Ano | Municipal ⁽¹⁾ | | | Estadual | | | | Transferências | |
|------|--------------------------|------------|------------|------------|------------|----------|------------|----------------|--------------|
| | IPTU | ISS | Total | ICMS | IPVA | ITD | Total | Estado | União |
| 2007 | 230,81 | 109.181,42 | 109.412,23 | 266.916,28 | 96.779,10 | 6.226,45 | 369.921,83 | 896.336,44 | 4.039.779,15 |
| 2008 | 360,54 | 118.194,45 | 118.554,99 | 354.162,72 | 139.719,15 | 2.643,46 | 496.525,33 | 1.062.906,57 | 5.293.303,67 |
| 2009 | 1.679,26 | 127.497,97 | 129.177,23 | 369.244,47 | 190.948,70 | 6.664,00 | 566.857,17 | 1.043.531,96 | 4.945.245,59 |
| 2010 | 835,02 | 160.471,18 | 161.306,20 | 431.242,80 | 182.493,52 | 420,00 | 614.156,32 | 1.274.009,42 | 5.308.702,74 |

Fontes: STN, Sefaz-BA.

(1) Dados do Finanças do Brasil-Finbra.

6.4 Índice de Desenvolvimento Econômico

6.4.1 Índice de Desenvolvimento Econômico, segundo seus componentes, no município de Candiba, no estado da Bahia – 2002, 2004, 2006

| Ano | INF | Classificação ⁽¹⁾ | IQM | Classificação ⁽¹⁾ | IPM | Classificação ⁽¹⁾ | IDE | Classificação ⁽¹⁾ |
|------|----------|------------------------------|----------|------------------------------|----------|------------------------------|----------|------------------------------|
| 2002 | 4.987,09 | 315º | 4.991,45 | 276º | 4.983,42 | 345º | 4.987,32 | 343º |
| 2004 | 4.989,12 | 234º | 4.991,26 | 257º | 4.983,99 | 347º | 4.988,12 | 267º |
| 2006 | 5.011,97 | 151º | 4.974,92 | 284º | 4.984,93 | 317º | 4.990,58 | 184º |

Fonte: SEI.

Notas: INF – Índice de Infraestrutura.

IQM – Índice de Qualificação da Mão de Obra.

IPM – Índice do Produto Municipal.

IDE – Índice de Desenvolvimento Econômico.

(1) Posição em relação aos demais municípios do Estado.

7 Justiça Eleitoral

7.1 Eleitorado e abstenção nas eleições no município de Candiba, no estado da Bahia – 2010

| Especificação | Dados Gerais |
|------------------------|--------------|
| Eleitorado | 9.338 |
| Abstenção - 1º turno % | 15,47 |
| Abstenção - 2º turno % | 17,12 |

Fonte: TSE.

7.2 Resultado das eleições para presidente e governador no município de Candiba, no estado da Bahia – 2010

| Cargos/Partidos | Votos | | Situação |
|------------------------------|----------|-----------------|------------|
| | Nominais | % Votos Válidos | |
| Presidente - 2º turno | | | |
| PT | 5.910 | 80,88 | Eleito |
| PSDB | 1.397 | 19,12 | Não eleito |
| Governador - 1º turno | | | |
| PT | 5.267 | 79,39 | Eleito |
| DEM | 1.175 | 17,71 | Não eleito |
| Outros | 192 | 2,89 | Não eleito |

Fonte: TSE.

7.3 Resultado das eleições para prefeito no município de Candiba, no estado da Bahia – 2008

| Cargo/Partidos | Votos | | Situação |
|----------------------------|----------|-----------------|------------|
| | Nominais | % Votos Válidos | |
| Prefeito - 1º turno | | | |
| PR | 3.315 | 42,33 | Não eleito |
| PMDB | 3.968 | 50,67 | Eleito |
| PT | 548 | 7,00 | Não eleito |

Fonte: TSE.

Contendas do Sincorá



Foto: Lourival Custódio



CONTENDAS DO SINCORÁ
TERRITÓRIO DE IDENTIDADE
SERTÃO PRODUTIVO

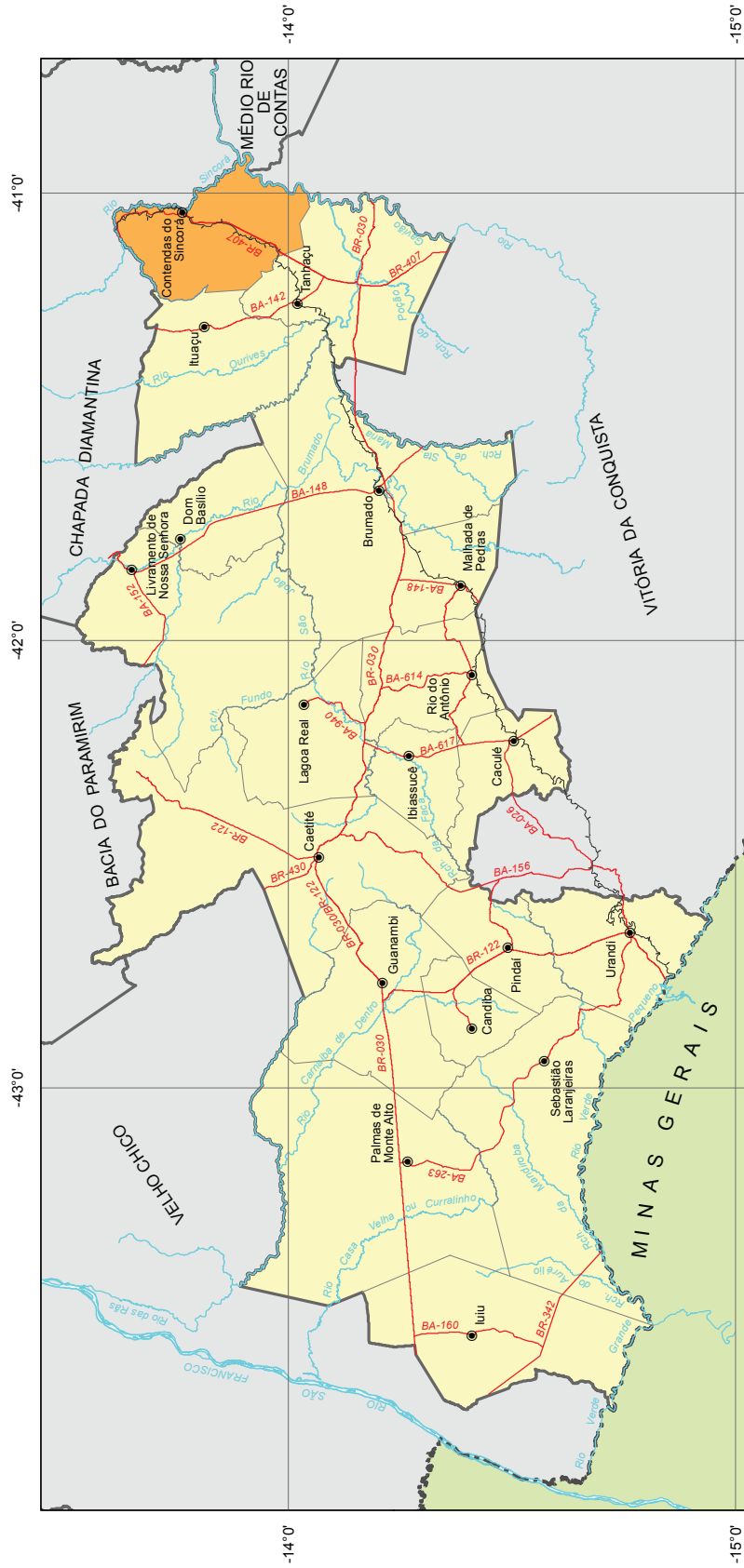

Fonte: Bahia (2012a), Bahia (2012b), SEI (2010).

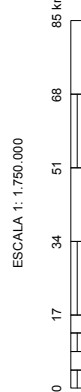



1 Informações Gerais

1.1 Regionalização

Mesorregião Geográfica: Centro Sul Baiano

Microrregião Geográfica: 23. Seabra

Região Econômica: 13. Serra Geral

Região Administrativa: 19. Brumado

Eixo de Desenvolvimento: Planalto Central

Território de Identidade: 13. Sertão Produtivo

Incluído na Região Semiárida

1.2 Legislação Político/Administrativa

Lei de Criação: nº 1.511 de 06/10/1961. Publicada no DOE de 08/10/1961

Lei Vigente: nº 12.608 de 27/12/2012. Publicada no DOE de 28/12/2012b

Outras Leis de Referência: -

Município de Origem: Ituaçu

Distritos: Contendas do Sincorá (sede) e Caraíburnas

Limites Intermunicipais: Barra da Estiva, Ituaçu, Manoel Vitorino, Mirante e Tanhaçu

2 Informações Geográficas

2.1 Indicadores Geográficos

2.1.1 Área, coordenadas geográficas, altitude e distância da capital

| Área (Km ²) | Coordenadas Geográficas | | Altitude (m) | Distância da Capital (Km) |
|-------------------------|-------------------------|-----------------|--------------|---------------------------|
| | Latitude Sul | Longitude Oeste | | |
| 1.044,7 | -13°45'46" | 41°02'28" | 291 | 443 |

Fontes: IBGE (2010), Derba (2007).

2.2 Recursos Naturais

2.2.1 Clima

Tipo Climático: **Semiárido**

Temperatura média anual (°C): **24,3**

Período chuvoso: **novembro a março**

Pluviosidade anual (mm): **595,7**

2.2.2 Solo

Latossolos, Luvisolos e Neossolos

2.2.3 Vegetação

Caatinga Arbórea Densa, com palmeiras e Contato Caatinga-Floresta Estacional

2.2.4 Geomorfologia

Pediaplano Central da Chapada Diamantina e Pediplano Sertanejo

2.2.5 Geologia

Arenitos Argilosos, Argilitos, Filitos, Metarenitos, Metassiltitos e Siltitos

2.2.6 Ocorrências minerais

Barita, Jaspe e Rocha ornamental

2.2.7 Hidrografia

Bacia hidrográfica: **Bacia do Rio de Contas**

Rio(s) principal(is): **Rio de Contas, Rio Sincorá, Rio Caraíunas, Riacho Santa Rosa e Riacho Água de Rega**

Áreas irrigadas: -

Espelhos d'água: -

2.3 Área Especial

2.3.1 Unidades de conservação -

2.3.2 Projetos de assentamento de reforma agrária -

2.3.3 Projetos cédula da terra -

2.3.4 Projetos crédito fundiário e combate à pobreza rural -



3 Características Demográficas e Sociais

3.1 Demografia

3.1.1 População, área e densidade demográfica do município de Contendas do Sincorá, no estado da Bahia 2000/2010

| Ano | População | Área (km ²) | Densidade Demográfica (hab/km ²) |
|------|-----------|-------------------------|--|
| 2000 | 4.264 | 862,09 | 4,95 |
| 2010 | 4.663 | 1.044,70 | 4,46 |

Fonte: IBGE-Censo Demográfico.

3.1.2 População, por situação de domicílio, no município de Contendas do Sincorá, no estado da Bahia – 2010

| Situação de Domicílio | População |
|-----------------------|--------------|
| Total | 4.663 |
| Urbana | 2.297 |
| Rural | 2.366 |

Fonte: IBGE-Censo Demográfico.

3.1.3 População, por sexo, no município de Contendas do Sincorá, no estado da Bahia – 2010

| Sexo | População |
|--------------|--------------|
| Total | 4.663 |
| Homens | 2.380 |
| Mulheres | 2.283 |

Fonte: IBGE-Censo Demográfico.

3.1.4 Domicílios, por espécie, no município de Contendas do Sincorá, no estado da Bahia – 2010

| Espécie | Domicílios |
|---------------------|--------------|
| Total geral | 1.881 |
| Particulares | 1.876 |
| Ocupados | 1.352 |
| Não ocupados | 524 |
| Fechado | - |
| Uso ocasional | 193 |
| Vago | 331 |
| Coletivos | 5 |
| Com morador | 3 |
| Sem morador | 2 |

Fonte: IBGE-Censo Demográfico.

3.2 Pessoal Ocupado

3.2.1 Pessoal ocupado no mercado formal de trabalho, por setor de atividade econômica, no município de Contendas do Sincorá, no estado da Bahia – 2007-2010

| Setor de Atividade | 2007 | 2008 | 2009 | 2010 |
|---|------|------|------|------|
| Extrativa mineral | - | - | - | - |
| Indústria de transformação | 3 | 3 | 4 | - |
| Serviços industriais de utilidade pública | - | - | - | - |
| Construção civil | - | - | - | - |
| Comércio | 2 | 5 | 11 | 14 |
| Serviços | 2 | 3 | 2 | 3 |
| Administração pública | 234 | 308 | 244 | 251 |
| Agropecuária, extrativa vegetal, caça e pesca | 9 | 5 | 8 | 11 |

Fonte: Ministério do Trabalho-RAIS.

3.2.2 Grau de instrução do pessoal ocupado no mercado formal de trabalho, no município de Contendas do Sincorá, no estado da Bahia – 2007-2010

| Grau de Instrução | 2007 | 2008 | 2009 | 2010 |
|--|------|------|------|------|
| Analfabeto | 3 | 2 | 5 | 4 |
| Até o 5º ano incompleto do ensino fundamental | 8 | 1 | 10 | 9 |
| 5º ano completo do ensino fundamental | 22 | 23 | 24 | 22 |
| Do 6º ao 9º ano incompleto do ensino fundamental | 23 | 25 | 31 | 33 |
| Ensino fundamental completo | 36 | 51 | 72 | 73 |
| Ensino médio incompleto | 16 | 15 | 4 | 6 |
| Ensino médio completo | 135 | 188 | 117 | 107 |
| Educação superior incompleta | 1 | 3 | - | 7 |
| Educação superior completa | 6 | 8 | 6 | 18 |
| Mestrado completo | - | - | - | - |
| Doutorado completo | - | - | - | - |

Fonte: Ministério do Trabalho-RAIS.

3.3 Educação

3.3.1 Educação infantil

3.3.1.1 Estabelecimentos com educação infantil, por localização e dependência administrativa, no município de Contendas do Sincorá, no estado da Bahia – 2007-2010

| Ano | Total | Estabelecimentos | | | | | | | |
|------|-------|------------------|----------|-----------|---------|---------|----------|-----------|---------|
| | | Urbana | | | | Rural | | | |
| | | Federal | Estadual | Municipal | Privada | Federal | Estadual | Municipal | Privada |
| 2007 | 12 | - | - | 2 | - | - | - | 10 | - |
| 2008 | 11 | - | - | 2 | - | - | - | 9 | - |
| 2009 | 12 | - | - | 2 | - | - | - | 10 | - |
| 2010 | 12 | - | - | 2 | - | - | - | 10 | - |

Fontes: SEC, MEC/Inep.



3.3.1.2 Matrícula inicial na educação infantil, por localização e dependência administrativa, no município de Contendas do Sincorá, no estado da Bahia – 2007-2010

| Ano | Matrícula Inicial | | | | | | | | |
|------|-------------------|---------|----------|-----------|---------|---------|----------|-----------|---------|
| | Total | Urbana | | | | Rural | | | |
| | | Federal | Estadual | Municipal | Privada | Federal | Estadual | Municipal | Privada |
| 2007 | 271 | - | - | 187 | - | - | - | 84 | - |
| 2008 | 282 | - | - | 184 | - | - | - | 98 | - |
| 2009 | 299 | - | - | 226 | - | - | - | 73 | - |
| 2010 | 222 | - | - | 171 | - | - | - | 51 | - |

Fontes: SEC, MEC/Inep.

Nota: O mesmo aluno pode ter mais de uma matrícula.

3.3.1.3 Funções docentes na educação infantil, por localização e dependência administrativa, no município de Contendas do Sincorá, no estado da Bahia – 2007-2010

| Ano | Funções Docentes | | | | | | | | |
|------|------------------|---------|----------|-----------|---------|---------|----------|-----------|---------|
| | Total | Urbana | | | | Rural | | | |
| | | Federal | Estadual | Municipal | Privada | Federal | Estadual | Municipal | Privada |
| 2007 | 25 | - | - | 15 | - | - | - | 10 | - |
| 2008 | 15 | - | - | 14 | - | - | - | 1 | - |
| 2009 | 14 | - | - | 12 | - | - | - | 2 | - |
| 2010 | 10 | - | - | 10 | - | - | - | - | - |

Fontes: SEC, MEC/Inep.

Nota: Em função docente está contabilizada a atuação do professor em cada etapa de ensino, que pode ocorrer em mais de uma unidade escolar, em mais de uma dependência administrativa e em mais de uma localização ou município.

3.3.2 Ensino fundamental

3.3.2.1 Estabelecimentos com ensino fundamental, por localização e dependência administrativa, no município de Contendas do Sincorá, no estado da Bahia – 2007-2010

| Ano | Estabelecimentos | | | | | | | | |
|------|------------------|---------|----------|-----------|---------|---------|----------|-----------|---------|
| | Total | Urbana | | | | Rural | | | |
| | | Federal | Estadual | Municipal | Privada | Federal | Estadual | Municipal | Privada |
| 2007 | 14 | - | 1 | 3 | - | - | - | 10 | - |
| 2008 | 14 | - | 1 | 3 | - | - | - | 10 | - |
| 2009 | 14 | - | 1 | 3 | - | - | - | 10 | - |
| 2010 | 13 | - | - | 3 | - | - | - | 10 | - |

Fontes: SEC, MEC/Inep.

3.3.2.2 Matrícula inicial no ensino fundamental, por localização e dependência administrativa, no município de Contendas do Sincorá, no estado da Bahia – 2007-2010

| Ano | Matrícula Inicial | | | | | | | | |
|------|-------------------|---------|----------|-----------|---------|---------|----------|-----------|---------|
| | Total | Urbana | | | | Rural | | | |
| | | Federal | Estadual | Municipal | Privada | Federal | Estadual | Municipal | Privada |
| 2007 | 946 | - | 83 | 671 | - | - | - | 192 | - |
| 2008 | 957 | - | 51 | 697 | - | - | - | 209 | - |
| 2009 | 940 | - | 28 | 705 | - | - | - | 207 | - |
| 2010 | 927 | - | - | 707 | - | - | - | 220 | - |

Fontes: SEC, MEC/Inep.

Nota: O mesmo aluno pode ter mais de uma matrícula.

3.3.2.3 Funções docentes no ensino fundamental, por localização e dependência administrativa, no município de Contendas do Sincorá, no estado da Bahia – 2007-2010

| Ano | Funções Docentes | | | | | | | | |
|------|------------------|---------|----------|-----------|---------|---------|----------|-----------|---------|
| | Total | Urbana | | | | Rural | | | |
| | | Federal | Estadual | Municipal | Privada | Federal | Estadual | Municipal | Privada |
| 2007 | 51 | - | 6 | 35 | - | - | - | 10 | - |
| 2008 | 61 | - | 6 | 41 | - | - | - | 14 | - |
| 2009 | 58 | - | 7 | 38 | - | - | - | 13 | - |
| 2010 | 54 | - | - | 41 | - | - | - | 13 | - |

Fontes: SEC, MEC/Inep.

Nota: Em função docente está contabilizada a atuação do professor em cada etapa de ensino, que pode ocorrer em mais de uma unidade escolar, em mais de uma dependência administrativa e em mais de uma localização ou município.

3.3.3 Ensino médio

3.3.3.1 Estabelecimentos com ensino médio, por localização e dependência administrativa, no município de Contendas do Sincorá, no estado da Bahia – 2007-2010

| Ano | Estabelecimentos | | | | | | | | |
|------|------------------|---------|----------|-----------|---------|---------|----------|-----------|---------|
| | Total | Urbana | | | | Rural | | | |
| | | Federal | Estadual | Municipal | Privada | Federal | Estadual | Municipal | Privada |
| 2007 | 2 | - | 1 | 1 | - | - | - | - | - |
| 2008 | 2 | - | 1 | 1 | - | - | - | - | - |
| 2009 | 2 | - | 1 | 1 | - | - | - | - | - |
| 2010 | 1 | - | - | - | - | - | 1 | - | - |

Fontes: SEC, MEC/Inep.

3.3.3.2 Matrícula inicial no ensino médio, por localização e dependência administrativa, no município de Contendas do Sincorá, no estado da Bahia – 2007-2010

| Ano | Matrícula Inicial | | | | | | | | |
|------|-------------------|---------|----------|-----------|---------|---------|----------|-----------|---------|
| | Total | Urbana | | | | Rural | | | |
| | | Federal | Estadual | Municipal | Privada | Federal | Estadual | Municipal | Privada |
| 2007 | 365 | - | 249 | 116 | - | - | - | - | - |
| 2008 | 305 | - | 249 | 56 | - | - | - | - | - |
| 2009 | 296 | - | 279 | 17 | - | - | - | - | - |
| 2010 | 259 | - | - | - | - | - | 259 | - | - |

Fontes: SEC, MEC/Inep.

Nota: O mesmo aluno pode ter mais de uma matrícula.

3.3.3.3 Funções docentes no ensino médio, por localização e dependência administrativa, no município de Contendas do Sincorá, no estado da Bahia – 2007-2010

| Ano | Funções Docentes | | | | | | | | |
|------|------------------|---------|----------|-----------|---------|---------|----------|-----------|---------|
| | Total | Urbana | | | | Rural | | | |
| | | Federal | Estadual | Municipal | Privada | Federal | Estadual | Municipal | Privada |
| 2007 | 21 | - | 12 | 9 | - | - | - | - | - |
| 2008 | 18 | - | 11 | 7 | - | - | - | - | - |
| 2009 | 20 | - | 12 | 8 | - | - | - | - | - |
| 2010 | 13 | - | - | - | - | - | 13 | - | - |

Fontes: SEC, MEC/Inep.

Nota: Em função docente está contabilizada a atuação do professor em cada etapa de ensino, que pode ocorrer em mais de uma unidade escolar, em mais de uma dependência administrativa e em mais de uma localização ou município.



3.3.4 Educação de jovens e adultos

3.3.4.1 Estabelecimentos com educação de jovens e adultos, por localização e dependência administrativa, no município de Contendas do Sincorá, no estado da Bahia – 2007-2010

| Ano | Estabelecimentos | | | | | | | | |
|------|------------------|---------|----------|-----------|---------|---------|----------|-----------|---------|
| | Total | Urbana | | | | Rural | | | |
| | | Federal | Estadual | Municipal | Privada | Federal | Estadual | Municipal | Privada |
| 2007 | 9 | - | - | 1 | - | - | - | 8 | - |
| 2008 | 9 | - | - | 1 | - | - | - | 8 | - |
| 2009 | 9 | - | - | 1 | - | - | - | 8 | - |
| 2010 | 9 | - | - | 1 | - | - | - | 8 | - |

Fontes: SEC, MEC/Inep.

3.3.4.2 Matrícula inicial na educação de jovens e adultos, por localização e dependência administrativa, no município de Contendas do Sincorá, no estado da Bahia – 2007-2010

| Ano | Matrícula Inicial | | | | | | | | |
|------|-------------------|---------|----------|-----------|---------|---------|----------|-----------|---------|
| | Total | Urbana | | | | Rural | | | |
| | | Federal | Estadual | Municipal | Privada | Federal | Estadual | Municipal | Privada |
| 2007 | 255 | - | - | 80 | - | - | - | 175 | - |
| 2008 | 249 | - | - | 74 | - | - | - | 175 | - |
| 2009 | 181 | - | - | 34 | - | - | - | 147 | - |
| 2010 | 227 | - | - | 40 | - | - | - | 187 | - |

Fontes: SEC, MEC/Inep.

Nota: O mesmo aluno pode ter mais de uma matrícula.

3.3.4.3 Funções docentes na educação de jovens e adultos, por localização e dependência administrativa, no município de Contendas do Sincorá, no estado da Bahia – 2007-2010

| Ano | Funções Docentes | | | | | | | | |
|------|------------------|---------|----------|-----------|---------|---------|----------|-----------|---------|
| | Total | Urbana | | | | Rural | | | |
| | | Federal | Estadual | Municipal | Privada | Federal | Estadual | Municipal | Privada |
| 2007 | 13 | - | - | 3 | - | - | - | 10 | - |
| 2008 | 12 | - | - | 3 | - | - | - | 9 | - |
| 2009 | 10 | - | - | 2 | - | - | - | 8 | - |
| 2010 | 10 | - | - | 2 | - | - | - | 8 | - |

Fontes: SEC, MEC/Inep.

Nota: Em função docente está contabilizada a atuação do professor em cada etapa de ensino, que pode ocorrer em mais de uma unidade escolar, em mais de uma dependência administrativa e em mais de uma localização ou município.

3.3.5 Educação Superior

3.3.5.1 Instituições de educação superior, segundo a dependência administrativa, no município de Contendas do Sincorá, no estado da Bahia – 2007-2010

| Ano | Total | Instituições | | | |
|------|-------|--------------|----------|-----------|---------|
| | | Federal | Estadual | Municipal | Privada |
| 2007 | - | - | - | - | - |
| 2008 | - | - | - | - | - |
| 2009 | - | - | - | - | - |
| 2010 | - | - | - | - | - |

Fonte: MEC/Inep.

3.3.5.2 Matrícula na educação superior, segundo a dependência administrativa, no município de Contendas do Sincorá, no estado da Bahia – 2007-2010

| Ano | Total | Matrícula | | | |
|------|-------|-----------|----------|-----------|---------|
| | | Federal | Estadual | Municipal | Privada |
| 2007 | - | - | - | - | - |
| 2008 | - | - | - | - | - |
| 2009 | - | - | - | - | - |
| 2010 | - | - | - | - | - |

Fonte: MEC/Inep.

Nota: A partir de 2008 inclui os cursos de graduação à distância.

3.3.5.3 Concluintes da educação superior, segundo a dependência administrativa, no município de Contendas do Sincorá, no estado da Bahia – 2007-2010

| Ano | Total | Concluintes | | | |
|------|-------|-------------|----------|-----------|---------|
| | | Federal | Estadual | Municipal | Privada |
| 2007 | - | - | - | - | - |
| 2008 | - | - | - | - | - |
| 2009 | - | - | - | - | - |
| 2010 | - | - | - | - | - |

Fonte: MEC/Inep.

Nota: A partir de 2008 inclui os cursos de graduação à distância.

3.4 Saúde
3.4.1 Hospitais conveniados com o SUS, segundo a esfera administrativa e leitos, no município de Contendas do Sincorá, no estado da Bahia – 2007-2010

| Ano | Hospitais Segundo Esfera Administrativa | | | | | Leitos | |
|------|---|---------|----------|-----------|---------|------------|-----|
| | Total | Federal | Estadual | Municipal | Privada | Existentes | SUS |
| 2007 | - | - | - | - | - | - | - |
| 2008 | - | - | - | - | - | - | - |
| 2009 | - | - | - | - | - | - | - |
| 2010 | - | - | - | - | - | - | - |

Fontes: Datasus-CNES, Sesab/Suvisa/DIS.



3.4.2 Servidores estaduais da área de saúde, segundo o tipo de ocupação, no município de Contendas do Sincorá, no estado da Bahia – 2007-2010

| Tipo de Ocupação | 2007 | 2008 | 2009 | 2010 |
|--|----------|----------|----------|----------|
| Total | 1 | 1 | 1 | 1 |
| Agente serviços de saúde | - | - | - | - |
| Assistente social | - | - | - | - |
| Atendente de enfermagem | - | - | - | - |
| Atendente rural | - | - | - | - |
| Auxiliar de enfermagem | - | - | - | - |
| Auxiliar serviços de saúde/Atendente rural | 1 | 1 | 1 | 1 |
| Enfermeiro | - | - | - | - |
| Farmacêutico | - | - | - | - |
| Fisioterapeuta | - | - | - | - |
| Médico | - | - | - | - |
| Nutricionista | - | - | - | - |
| Odontólogo | - | - | - | - |
| Técnico em patologia clínica | - | - | - | - |
| Técnico em radiologia | - | - | - | - |
| Outras ocupações | - | - | - | - |

Fonte: Sesab.

3.4.3 Óbitos, por grupo de causas, no município de Contendas do Sincorá, no estado da Bahia – 2007-2010

| Grupo de Causas | 2007 | 2008 | 2009 | 2010 |
|--|-----------|-----------|-----------|-----------|
| Total | 21 | 19 | 19 | 24 |
| Algumas afecções originadas no período perinatal | 2 | - | 2 | - |
| Algumas doenças infecciosas e parasitárias | - | 2 | - | 1 |
| Causas externas de morbidade e mortalidade | 4 | 2 | 2 | 1 |
| Doenças da pele e tecido subcutâneo | - | - | - | - |
| Doenças do aparelho circulatório | 4 | 5 | 3 | 2 |
| Doenças do aparelho digestivo | 1 | 1 | 1 | 2 |
| Doenças do aparelho geniturinário | - | - | - | - |
| Doenças do aparelho respiratório | 1 | 2 | 2 | - |
| Doenças do olho e anexos | - | - | - | - |
| Doenças do ouvido e da apófise mastóide | - | - | - | - |
| Doenças do sangue e dos órgãos hematopoéticos e alguns transtornos imunitários | - | - | - | 1 |
| Doenças do sistema nervoso | - | - | 1 | - |
| Doenças do sistema osteomuscular e do tecido conjuntivo | 1 | - | - | - |
| Doenças endócrinas, nutricionais e metabólicas | 2 | 3 | 2 | 6 |
| Gravidez, parto e puerpério | - | - | - | - |
| Malformações congênitas, deformidades e anomalias cromossômicas | - | - | 1 | - |
| Neoplasias (tumores) | 4 | 2 | 4 | 5 |
| Síntomas, sinais e achados anormais de exames clínicos e de laboratório não classificados em outro item (causas mal definidas) | 2 | 2 | 1 | 6 |
| Transtornos mentais e comportamentais | - | - | - | - |

Fontes: Sesab/Suvisa/DIS, MS-SIM.

3.4.4 Óbitos, por faixa etária, no município de Contendas do Sincorá, no estado da Bahia – 2007-2010

| Ano | Faixa Etária | | | | | | |
|------|--------------|---------|-------|--------|---------|-----------|----------------|
| | Total | < 1 Ano | 1 a 4 | 5 a 14 | 15 a 49 | ≥ 50 anos | Idade Ignorada |
| 2007 | 21 | 2 | - | - | 4 | 15 | - |
| 2008 | 19 | 1 | - | - | 2 | 16 | - |
| 2009 | 19 | 2 | 2 | 1 | 2 | 12 | - |
| 2010 | 24 | 1 | - | - | 3 | 20 | - |

Fontes: Sesab/Suvisa/DIS, MS-SIM.

3.4.5 Casos de algumas doenças transmissíveis, de notificação obrigatória, independentes de confirmação, no município de Contendas do Sincorá, no estado da Bahia – 2007-2010

| Doenças Transmissíveis | 2007 | 2008 | 2009 | 2010 |
|--|----------|-----------|-----------|----------|
| Total | 5 | 13 | 13 | 7 |
| Chagas aguda | - | - | - | - |
| Coqueluche | - | - | - | - |
| Dengue | - | - | 1 | - |
| Difteria | - | - | - | - |
| Doenças exantemáticas ⁽¹⁾ | - | - | - | - |
| Esquistossomose ⁽²⁾ | ... | ... | 1 | - |
| Febre tifóide | - | - | - | - |
| Hanseníase ⁽³⁾ | 1 | 8 | 1 | - |
| Hepatite viral | 2 | - | 1 | - |
| Leishmaniose tegumentar ⁽³⁾ | - | - | - | 2 |
| Leishmaniose visceral | - | 1 | 2 | - |
| Leptospirose | - | - | - | - |
| Malária | - | - | - | - |
| Meningites | 1 | 1 | 4 | 1 |
| Paralisia flácida | - | - | - | - |
| Tétano acidental | - | - | - | - |
| Tétano neonatal | - | - | - | - |
| Tuberculose extra-pulmonar | - | - | - | - |
| Tuberculose pulmonar | 1 | 3 | 3 | 4 |

Fontes: Sesab/Suvisa/DIS, MS-Sinan.

Nota: Para 2007, dados processados em 02-04-2009; para 2008, em 20-11-2009, para 2009, em 06-08-2010 e para 2010, em 26.01.2012.

(1) Casos suspeitos de sarampo e rubéola sem confirmação.

(2) Casos confirmados.

(3) Casos notificados em área não endêmica.

3.4.6 Casos de algumas doenças sexualmente transmissíveis, de notificação obrigatória, independentes de confirmação, no município de Contendas do Sincorá, no estado da Bahia – 2007-2010

| Ano | Aids ⁽¹⁾ | Condiloma Acuminado | Herpes Genital | Sífilis | | |
|------|---------------------|---------------------|----------------|-----------|-----------|----------|
| | | | | Congênita | Em Adulto | Gestante |
| 2007 | - | - | - | - | - | - |
| 2008 | - | - | - | - | - | 1 |
| 2009 | - | - | - | - | - | - |
| 2010 | - | - | - | 2 | - | 1 |

Fontes: Sesab/Suvisa/DIS, MS-Sinan.

Nota: Para 2007, dados processados em 02-04-2009; para 2008, em 20-11-2009, para 2009, em 06-08-2010 e para 2010, em 26.01.2012.

(1) Casos confirmados.



3.5 Índice de Desenvolvimento Social

3.5.1 Índice de Desenvolvimento Social, segundo seus componentes, no município de Contendas do Sincorá, no estado da Bahia – 2002, 2004, 2006

| Ano | INS | Classificação ⁽¹⁾ | INE | Classificação ⁽¹⁾ | ISB | Classificação ⁽¹⁾ | IRMCH | Classificação ⁽¹⁾ | IDS | Classificação ⁽¹⁾ |
|------|----------|------------------------------|----------|------------------------------|----------|------------------------------|----------|------------------------------|----------|------------------------------|
| 2002 | 5.001,33 | 198º | 5.001,82 | 177º | 5.023,99 | 148º | 4.994,46 | 159º | 5.005,39 | 145º |
| 2004 | 5.026,47 | 117º | 5.002,83 | 172º | 5.018,31 | 153º | 4.994,46 | 159º | 5.010,50 | 138º |
| 2006 | 4.991,62 | 231º | 5.086,25 | 33º | 5.034,64 | 121º | 4.994,46 | 159º | 5.026,60 | 101º |

Fonte: SEI.

Notas: INS – Índice do Nível de Saúde.

INE – Índice do Nível de Educação.

ISB – Índice dos Serviços Básicos.

IRMCH – Índice de Renda Média dos Chefes de Família.

IDS – Índice de Desenvolvimento Social.

(1) Posição em relação aos demais municípios do Estado.

3.5.2 Situação do Programa Bolsa Família no município de Contendas do Sincorá, no estado da Bahia – 2010/2012

| Dados Gerais | Quantidade | Período |
|--|------------|----------|
| População total do município | 4.663 | 2010 |
| Total de famílias cadastradas ⁽¹⁾ | 1.249 | ago/2012 |
| Número de famílias beneficiárias do Programa Bolsa Família | 683 | out/2012 |

Fonte: MDS, IBGE.

(1) O total de famílias cadastradas poderá, conforme a legislação do CadÚnico, incluir famílias que tenham renda familiar per capita maior que meio salário mínimo. Isso explica a possível diferença de valores entre o total de famílias cadastradas.

4 Transporte

4.1 Veículos registrados, por tipo, no município de Contendas do Sincorá, no estado da Bahia – 2008-2011

| Ano | Automóvel | Caminhão | Camioneta | Micro-ônibus | Moto | Ônibus | Outros |
|------|-----------|----------|-----------|--------------|------|--------|--------|
| 2008 | 51 | 11 | 27 | 7 | 116 | 3 | 5 |
| 2009 | 66 | 14 | 31 | 7 | 146 | 4 | 6 |
| 2010 | 70 | 16 | 31 | 8 | 189 | 5 | 6 |
| 2011 | 90 | 18 | 39 | 7 | 220 | 5 | 5 |

Fonte: Detran.

5 Serviços Básicos

5.1 Energia Elétrica

5.1.1 Consumidores de energia elétrica, por classe, no município de Contendas do Sincorá, no estado da Bahia – 2008-2011

| Ano | Residencial | Industrial | Comercial | Rural | Serviços e Poderes Públicos | Outros ⁽¹⁾ | Total |
|------|-------------|------------|-----------|-------|-----------------------------|-----------------------|-------|
| 2008 | 1.062 | 5 | 79 | 135 | 48 | - | 1.329 |
| 2009 | 1.123 | 6 | 83 | 137 | 51 | - | 1.400 |
| 2010 | 1.177 | 6 | 89 | 138 | 55 | - | 1.465 |
| 2011 | 1.328 | 6 | 90 | 135 | 60 | - | 1.619 |

Fonte: Coelba.

(1) Consumidores próprios dos sistemas Coelba.

5.1.2 Consumo de energia elétrica, por classe, no município de Contendas do Sincorá, no estado da Bahia 2008-2011

(KWh)

| Ano | Residencial | Industrial | Comercial | Rural | Serviços e Poderes Públicos | Outros ⁽¹⁾ | Total |
|------|-------------|------------|-----------|---------|-----------------------------|-----------------------|-----------|
| 2008 | 811.370 | 18.286 | 136.255 | 384.175 | 322.750 | - | 1.672.836 |
| 2009 | 885.091 | 15.772 | 149.547 | 293.323 | 398.986 | - | 1.742.719 |
| 2010 | 1.015.599 | 19.541 | 179.795 | 325.237 | 380.549 | - | 1.920.721 |
| 2011 | 1.102.190 | 20.971 | 234.625 | 321.384 | 383.335 | - | 2.062.505 |

Fonte: Coelba.

(1) Consumo próprio dos sistemas Coelba.

5.2 Abastecimento d'Água

5.2.1 Ligações, economias e volume de água faturado no município de Contendas do Sincorá, no estado da Bahia – 2007-2010

| Ano | Ligações | Economias | Volume (m ³) |
|------|----------|-----------|--------------------------|
| 2007 | 737 | 737 | 112.240 |
| 2008 | 738 | 738 | 111.395 |
| 2009 | 777 | 777 | 108.849 |
| 2010 | 807 | 810 | 114.142 |

Fonte: Embasa.

5.3 Correios

5.3.1 Agências de correios e unidades operacionais de atendimento no município de Contendas do Sincorá, no estado da Bahia – 2007-2010

| Ano | Total | Agência de Correio | Agência de Correio Comunitária | Agência de Correio Franqueada | Caixa de Coleta | Posto de Venda de Selo | Outros |
|------|-------|--------------------|--------------------------------|-------------------------------|-----------------|------------------------|--------|
| 2007 | 4 | 1 | 1 | - | 2 | - | - |
| 2008 | 4 | 1 | 1 | - | 2 | - | - |
| 2009 | 4 | 1 | 1 | - | 2 | - | - |
| 2010 | 2 | 1 | - | - | 1 | - | - |

Fonte: EBCT.



5.4 Bancos

5.4.1 Distribuição de agências bancárias no município de Contendas do Sincorá, no estado da Bahia 2007-2010

| Ano | Natureza Administrativa | |
|------|-------------------------|------------|
| | Federal | Particular |
| 2007 | - | - |
| 2008 | - | - |
| 2009 | - | - |
| 2010 | - | - |

Fonte: Banco Central.

6 Informações Econômicas

6.1 Agropecuária

6.1.1 Produção, área colhida e rendimento médio dos principais produtos agrícolas no município de Contendas do Sincorá, no estado da Bahia – 2007-2010

| Produtos | 2007 | | | 2008 | | | 2009 | | | 2010 | | |
|------------------------------|--------------|-------------------|--------------------------|--------------|-------------------|--------------------------|--------------|-------------------|--------------------------|--------------|-------------------|--------------------------|
| | Produção (t) | Área Colhida (ha) | Rendimento Médio (kg/ha) | Produção (t) | Área Colhida (ha) | Rendimento Médio (kg/ha) | Produção (t) | Área Colhida (ha) | Rendimento Médio (kg/ha) | Produção (t) | Área Colhida (ha) | Rendimento Médio (kg/ha) |
| Algodão herbáceo (em caroço) | 35 | 21 | 600 | 25 | 15 | 600 | 30 | 18 | 600 | 30 | 12 | 400 |
| Amendoim (em casca) | - | - | - | - | - | - | 10 | 9 | 900 | 20 | 20 | 1.000 |
| Banana | 2 | 20 | 10.000 | 2 | 16 | 8.000 | 5 | 50 | 10.000 | 5 | 50 | 10.000 |
| Café (beneficiado) | 180 | 126 | 700 | 175 | 124 | 709 | - | - | - | - | - | - |
| Café (em côco) | - | - | - | - | - | - | 180 | 130 | 722 | 180 | 130 | 722 |
| Cana-de-açúcar | 60 | 3.000 | 50.000 | 48 | 2.640 | 55.000 | 30 | 1.200 | 40.000 | 30 | 1.200 | 40.000 |
| Coco-da-baía ⁽¹⁾ | - | - | - | - | - | - | 8 | 32 | 4.000 | 8 | 40 | 5.000 |
| Feijão (em grão) | 420 | 240 | 571 | 200 | 134 | 670 | 200 | 115 | 575 | 295 | 177 | 600 |
| Mamona (baga) | 26 | 13 | 500 | 20 | 14 | 700 | 30 | 21 | 700 | 40 | 29 | 725 |
| Mandioca | 120 | 1.440 | 12.000 | 160 | 1.920 | 12.000 | 130 | 1.560 | 12.000 | 140 | 1.820 | 13.000 |
| Manga | 20 | 800 | 40.000 | 30 | 1.200 | 40.000 | 26 | 1.040 | 40.000 | 26 | 650 | 25.000 |
| Maracujá | 40 | 720 | 18.000 | 55 | 990 | 18.000 | 80 | 1.440 | 18.000 | 110 | 1.980 | 18.000 |
| Melancia | 25 | 450 | 18.000 | 18 | 360 | 20.000 | 20 | 400 | 20.000 | 30 | 600 | 20.000 |
| Milho (em grão) | 290 | 202 | 697 | 260 | 130 | 500 | 330 | 322 | 976 | 395 | 237 | 600 |
| Tomate | 2 | 80 | 40.000 | - | - | - | - | - | - | - | - | - |

Fonte: IBGE-PAM.

(1) Quantidade produzida em mil frutos e rendimento médio em frutos por hectare.

6.1.2 Efetivo dos principais rebanhos no município de Contendas do Sincorá, no estado da Bahia – 2007-2010

| Tipo de Rebanho | Efetivo (cabeças) | | | |
|----------------------------------|-------------------|--------|-------|-------|
| | 2007 | 2008 | 2009 | 2010 |
| Asininos | 494 | 510 | 220 | 210 |
| Bovinos | 7.634 | 12.621 | 8.250 | 8.198 |
| Caprinos | 12.786 | 12.437 | 7.108 | 6.982 |
| Equinos | 1.291 | 1.248 | 710 | 635 |
| Galinhas | 10.888 | 10.426 | 9.458 | 8.520 |
| Galos, frangas, frangos e pintos | 9.505 | 9.385 | 7.585 | 6.275 |
| Muares | 405 | 422 | 364 | 325 |
| Ovinos | 7.965 | 7.751 | 2.181 | 1.915 |
| Suínos | 783 | 724 | 480 | 478 |

Fonte: IBGE-PPM.

6.1.3 Produção dos principais produtos de origem animal no município de Contendas do Sincorá, no estado da Bahia – 2007-2010

| Produto | 2007 | 2008 | 2009 | 2010 |
|------------------------------|------|-------|------|-------|
| Leite (mil litros) | 405 | 1.514 | 918 | 1.010 |
| Mel de Abelha (quilogramas) | 328 | 305 | 450 | 490 |
| Ovos de Galinha (mil dúzias) | 82 | 78 | 90 | 108 |

Fonte: IBGE-PPM.

6.1.4 Financiamentos concedidos a produtores e cooperativas, por atividade e finalidade, no município de Contendas do Sincorá, no estado da Bahia – 2008-2011

| Ano/Atividade | Custeio | | Investimento | | Comercialização | | Total | |
|---------------|----------|------------------|--------------|------------------|-----------------|-----------------|----------|------------------|
| | Contrato | Valor (R\$ 1,00) | Contrato | Valor (R\$ 1,00) | Contrato | Valor (R\$1,00) | Contrato | Valor (R\$ 1,00) |
| 2008 | | | | | | | | |
| Agrícola | 4 | 11.627,87 | 9 | 31.485,16 | - | - | 13 | 43.113,03 |
| Pecuária | 1 | 14.803,59 | 134 | 276.400,72 | - | - | 135 | 291.204,31 |
| 2009 | | | | | | | | |
| Agrícola | 4 | 29.545,43 | 6 | 30.147,88 | - | - | 10 | 59.693,31 |
| Pecuária | - | - | 114 | 166.995,07 | - | - | 114 | 166.995,07 |
| 2010 | | | | | | | | |
| Agrícola | 2 | 8.439,11 | 27 | 74.367,47 | - | - | 29 | 82.806,58 |
| Pecuária | 1 | 30.814,75 | 77 | 279.912,50 | - | - | 78 | 310.727,25 |
| 2011 | | | | | | | | |
| Agrícola | 3 | 17.894,78 | 28 | 90.003,99 | - | - | 31 | 107.898,77 |
| Pecuária | 3 | 148.231,77 | 46 | 248.828,86 | - | - | 49 | 397.060,63 |

Fonte: Banco Central.



6.2 PIB Municipal

6.2.1 Valor Adicionado, PIB e PIB per capita a preços correntes no município de Contendas do Sincorá, no estado da Bahia – 2006-2009

| Ano | Valor Adicionado (R\$ milhões) | | | Valor Adicionado APU ⁽²⁾ (R\$ milhões) | Impostos Sobre Produtos (R\$ milhões) | PIB (R\$ milhões) | PIB Per Capita (R\$ 1,00) |
|---------------------|--------------------------------|-----------|-------------------------|---|---------------------------------------|-------------------|---------------------------|
| | Agropecuária | Indústria | Serviços ⁽¹⁾ | | | | |
| 2006 | 2,13 | 2,29 | 8,26 | 5,05 | 0,59 | 13,27 | 3.406,86 |
| 2007 | 2,53 | 2,27 | 9,20 | 5,70 | 0,58 | 14,58 | 3.774,19 |
| 2008 | 3,49 | 1,15 | 10,30 | 6,15 | 0,46 | 15,40 | 3.924,27 |
| 2009 ⁽³⁾ | 3,97 | 1,38 | 12,84 | 8,07 | 0,55 | 18,75 | 4.824,48 |

Fontes: SEI, IBGE.

(1) Inclui APU.

(2) Administração Pública (atividades governamentais).

(3) Dados sujeitos a retificações.

6.3 Finanças Públicas

6.3.1 Arrecadação municipal, estadual e transferências constitucionais no município de Contendas do Sincorá, no estado da Bahia – 2007-2010

(R\$1,00)

| Ano | Municipal ⁽¹⁾ | | | Estadual | | | | Transferências | |
|------|--------------------------|------------|------------|-----------|-----------|----------|-----------|----------------|--------------|
| | IPTU | ISS | Total | ICMS | IPVA | ITD | Total | Estado | União |
| 2007 | 2.030,76 | 206.279,37 | 208.310,13 | 19.799,76 | 11.991,23 | 304,00 | 32.094,99 | 803.713,81 | 3.270.473,26 |
| 2008 | 1.548,13 | 74.024,21 | 75.572,34 | 23.496,03 | 20.796,89 | 0,00 | 44.292,92 | 945.056,36 | 3.972.173,27 |
| 2009 | 3.509,00 | 103.394,86 | 106.903,86 | 35.113,87 | 26.846,67 | 910,00 | 62.870,54 | 916.544,88 | 3.711.191,97 |
| 2010 | 3.885,06 | 105.683,89 | 109.568,95 | 38.214,07 | 41.302,07 | 1.211,70 | 80.727,84 | 1.082.299,34 | 3.983.519,96 |

Fontes: STN, Sefaz-BA.

(1) Dados do Finanças do Brasil-Finbra.

6.4 Índice de Desenvolvimento Econômico

6.4.1 Índice de Desenvolvimento Econômico, segundo seus componentes, no município de Contendas do Sincorá, no estado da Bahia – 2002, 2004, 2006

| Ano | INF | Classificação ⁽¹⁾ | IQM | Classificação ⁽¹⁾ | IPM | Classificação ⁽¹⁾ | IDE | Classificação ⁽¹⁾ |
|------|----------|------------------------------|----------|------------------------------|----------|------------------------------|----------|------------------------------|
| 2002 | 4.988,67 | 244º | 4.991,07 | 333º | 4.982,13 | 413º | 4.987,29 | 344º |
| 2004 | 4.987,85 | 290º | 4.990,88 | 305º | 4.982,90 | 414º | 4.987,21 | 349º |
| 2006 | 5.010,62 | 153º | 5.008,14 | 110º | 4.983,68 | 412º | 5.000,80 | 130º |

Fonte: SEI.

Notas: INF – Índice de Infraestrutura.

IQM – Índice de Qualificação da Mão de Obra.

IPM – Índice do Produto Municipal.

IDE – Índice de Desenvolvimento Econômico.

(1) Posição em relação aos demais municípios do Estado.

7 Justiça Eleitoral

7.1 Eleitorado e abstenção nas eleições no município de Contendas do Sincorá, no estado da Bahia – 2010

| Especificação | Dados Gerais |
|------------------------|--------------|
| Eleitorado | 3.039 |
| Abstenção - 1º turno % | 14,31 |
| Abstenção - 2º turno % | 18,92 |

Fonte: TSE.

7.2 Resultado das eleições para presidente e governador no município de Contendas do Sincorá, no estado da Bahia – 2010

| Cargos/Partidos | Votos | | Situação |
|------------------------------|----------|-----------------|------------|
| | Nominais | % Votos Válidos | |
| Presidente - 2º turno | | | |
| PT | 1.606 | 67,91 | Eleito |
| PSDB | 759 | 32,09 | Não eleito |
| Governador - 1º turno | | | |
| PT | 1.641 | 72,90 | Eleito |
| DEM | 345 | 15,33 | Não eleito |
| Outros | 265 | 11,77 | Não eleito |

Fonte: TSE.

7.3 Resultado das eleições para prefeito no município de Contendas do Sincorá, no estado da Bahia – 2008

| Cargo/Partidos | Votos | | Situação |
|----------------------------|----------|-----------------|------------|
| | Nominais | % Votos Válidos | |
| Prefeito - 1º turno | | | |
| PP | 1.602 | 61,64 | Eleito |
| PSDB | 997 | 38,36 | Não eleito |

Fonte: TSE.

Dom Basílio



Foto: Lourival Custódio





1 Informações Gerais

1.1 Regionalização

Mesorregião Geográfica: Centro Sul Baiano

Microrregião Geográfica: 25. Livramento de Nossa Senhora

Região Econômica: 13. Serra Geral

Região Administrativa: 19. Brumado

Eixo de Desenvolvimento: Planalto Central

Território de Identidade: 13. Sertão Produtivo

Incluído na Região Semiárida

1.2 Legislação Político/Administrativa

Lei de Criação: nº 1.657 de 05/04/1962. Publicada no DOE de 24/07/1962

Lei Vigente: nº 12.608 de 27/12/2012. Publicada no DOE de 28/12/2012b

Outras Leis de Referência: -

Município de Origem: Livramento de Nossa Senhora

Distritos: Dom Basílio (sede)

Limites Intermunicipais: Brumado, Livramento de Nossa Senhora e Rio de Contas

2 Informações Geográficas

2.1 Indicadores Geográficos

2.1.1 Área, coordenadas geográficas, altitude e distância da capital

| Área (Km ²) | Coordenadas Geográficas | | Altitude (m) | Distância da Capital (Km) |
|-------------------------|-------------------------|-----------------|--------------|---------------------------|
| | Latitude Sul | Longitude Oeste | | |
| 676,9 | -13°45'37" | 41°46'17" | 440 | 587 |

Fontes: IBGE (2010), Derba (2007).

2.2 Recursos Naturais

2.2.1 Clima

Tipo Climático: **Semiárido**

Temperatura média anual (°C): **24,6**

Período chuvoso: **novembro a março**

Pluviosidade anual (mm): **608,6**

2.2.2 Solo

Latossolos, Luvisolos, Cambissolos e Neossolos

2.2.3 Vegetação

Caatinga Arbórea Aberta, com palmeiras e Caatinga Arbórea Aberta, sem palmeiras

2.2.4 Geomorfologia

Pediaplano Sertanejo e Serras da Borda Ocidental do Planalto da Diamantina

2.2.5 Geologia

Anfibolitos, Biotita-Gnaisses, Depósitos Eluvionares e Coluvionares, Gnaisses e Granitóides

2.2.6 Ocorrências minerais

Amianto, Barita, Fluorita, Ouro e Talco¹

2.2.7 Hidrografia

Bacia hidrográfica: **Bacia do Rio de Contas**

Rio(s) principal(is): **Rio Brumado, Córrego da Areia, Riacho da Guariba, Riacho da Capeba e Riacho São João**

Áreas irrigadas: -

Espelhos d'água: -

2.3 Área Especial

2.3.1 Unidades de conservação -

2.3.2 Projetos de assentamento de reforma agrária -

2.3.3 Projetos cédula da terra -

2.3.4 Projetos crédito fundiário e combate à pobreza rural -

¹ Recurso mineral sem exploração.



3 Características Demográficas e Sociais

3.1 Demografia

3.1.1 População, área e densidade demográfica do município de Dom Basílio, no estado da Bahia – 2000/2010

| Ano | População | Área (km ²) | Densidade Demográfica (hab/km ²) |
|------|-----------|-------------------------|--|
| 2000 | 10.427 | 653,03 | 15,97 |
| 2010 | 11.355 | 676,90 | 16,78 |

Fonte: IBGE-Censo Demográfico.

3.1.2 População, por situação de domicílio, no município de Dom Basílio, no estado da Bahia – 2010

| Situação de Domicílio | População |
|-----------------------|---------------|
| Total | 11.355 |
| Urbana | 2.241 |
| Rural | 9.114 |

Fonte: IBGE-Censo Demográfico.

3.1.3 População, por sexo, no município de Dom Basílio, no estado da Bahia – 2010

| Sexo | População |
|--------------|---------------|
| Total | 11.355 |
| Homens | 5.870 |
| Mulheres | 5.485 |

Fonte: IBGE-Censo Demográfico.

3.1.4 Domicílios, por espécie, no município de Dom Basílio, no estado da Bahia – 2010

| Espécie | Domicílios |
|---------------------|--------------|
| Total geral | 3.368 |
| Particulares | 3.365 |
| Ocupados | 2.978 |
| Não ocupados | 387 |
| Fechado | - |
| Uso ocasional | 206 |
| Vago | 181 |
| Coletivos | 3 |
| Com morador | - |
| Sem morador | 3 |

Fonte: IBGE-Censo Demográfico.

3.2 Pessoal Ocupado

3.2.1 Pessoal ocupado no mercado formal de trabalho, por setor de atividade econômica, no município de Dom Basílio, no estado da Bahia – 2007-2010

| Setor de Atividade | 2007 | 2008 | 2009 | 2010 |
|---|------|------|------|------|
| Extrativa mineral | - | - | - | - |
| Indústria de transformação | 15 | 15 | 12 | 19 |
| Serviços industriais de utilidade pública | - | - | 3 | - |
| Construção civil | - | 1 | - | 3 |
| Comércio | 86 | 112 | 106 | 109 |
| Serviços | 10 | 11 | 14 | 34 |
| Administração pública | 416 | 356 | 407 | 386 |
| Agropecuária, extrativa vegetal, caça e pesca | 49 | 51 | 52 | 48 |

Fonte: Ministério do Trabalho-RAIS.

3.2.2 Grau de instrução do pessoal ocupado no mercado formal de trabalho, no município de Dom Basílio, no estado da Bahia – 2007-2010

| Grau de Instrução | 2007 | 2008 | 2009 | 2010 |
|--|------|------|------|------|
| Analfabeto | 4 | 6 | 5 | 1 |
| Até o 5º ano incompleto do ensino fundamental | 45 | 46 | 34 | 36 |
| 5º ano completo do ensino fundamental | 43 | 39 | 34 | 39 |
| Do 6º ao 9º ano incompleto do ensino fundamental | 51 | 50 | 56 | 44 |
| Ensino fundamental completo | 37 | 31 | 22 | 26 |
| Ensino médio incompleto | 15 | 17 | 16 | 14 |
| Ensino médio completo | 332 | 246 | 319 | 314 |
| Educação superior incompleta | 5 | 63 | 60 | 5 |
| Educação superior completa | 44 | 48 | 48 | 120 |
| Mestrado completo | - | - | - | - |
| Doutorado completo | - | - | - | - |

Fonte: Ministério do Trabalho-RAIS.

3.3 Educação

3.3.1 Educação infantil

3.3.1.1 Estabelecimentos com educação infantil, por localização e dependência administrativa, no município de Dom Basílio, no estado da Bahia – 2007-2010

| Ano | Estabelecimentos | | | | | | | | |
|------|------------------|---------|----------|-----------|---------|---------|----------|-----------|---------|
| | Total | Urbana | | | | Rural | | | |
| | | Federal | Estadual | Municipal | Privada | Federal | Estadual | Municipal | Privada |
| 2007 | 28 | - | - | 2 | - | - | - | 26 | - |
| 2008 | 24 | - | - | 2 | - | - | - | 22 | - |
| 2009 | 32 | - | - | 2 | - | - | - | 30 | - |
| 2010 | 31 | - | - | 2 | - | - | - | 29 | - |

Fontes: SEC, MEC/Inep.



3.3.1.2 Matrícula inicial na educação infantil, por localização e dependência administrativa, no município de Dom Basílio, no estado da Bahia – 2007-2010

| Ano | Matrícula Inicial | | | | | | | | |
|------|-------------------|---------|----------|-----------|---------|---------|----------|-----------|---------|
| | Total | Urbana | | | | Rural | | | |
| | | Federal | Estadual | Municipal | Privada | Federal | Estadual | Municipal | Privada |
| 2007 | 617 | - | - | 203 | - | - | - | 414 | - |
| 2008 | 401 | - | - | 146 | - | - | - | 255 | - |
| 2009 | 424 | - | - | 154 | - | - | - | 270 | - |
| 2010 | 414 | - | - | 154 | - | - | - | 260 | - |

Fontes: SEC, MEC/Inep.

Nota: O mesmo aluno pode ter mais de uma matrícula.

3.3.1.3 Funções docentes na educação infantil, por localização e dependência administrativa, no município de Dom Basílio, no estado da Bahia – 2007-2010

| Ano | Funções Docentes | | | | | | | | |
|------|------------------|---------|----------|-----------|---------|---------|----------|-----------|---------|
| | Total | Urbana | | | | Rural | | | |
| | | Federal | Estadual | Municipal | Privada | Federal | Estadual | Municipal | Privada |
| 2007 | 44 | - | - | 10 | - | - | - | 34 | - |
| 2008 | 16 | - | - | 7 | - | - | - | 9 | - |
| 2009 | 33 | - | - | 12 | - | - | - | 21 | - |
| 2010 | 19 | - | - | 9 | - | - | - | 10 | - |

Fontes: SEC, MEC/Inep.

Nota: Em função docente está contabilizada a atuação do professor em cada etapa de ensino, que pode ocorrer em mais de uma unidade escolar, em mais de uma dependência administrativa e em mais de uma localização ou município.

3.3.2 Ensino fundamental

3.3.2.1 Estabelecimentos com ensino fundamental, por localização e dependência administrativa, no município de Dom Basílio, no estado da Bahia – 2007-2010

| Ano | Estabelecimentos | | | | | | | | |
|------|------------------|---------|----------|-----------|---------|---------|----------|-----------|---------|
| | Total | Urbana | | | | Rural | | | |
| | | Federal | Estadual | Municipal | Privada | Federal | Estadual | Municipal | Privada |
| 2007 | 29 | - | - | 2 | - | - | - | 27 | - |
| 2008 | 27 | - | - | 2 | - | - | - | 25 | - |
| 2009 | 31 | - | - | 2 | - | - | - | 29 | - |
| 2010 | 31 | - | - | 2 | - | - | - | 29 | - |

Fontes: SEC, MEC/Inep.

3.3.2.2 Matrícula inicial no ensino fundamental, por localização e dependência administrativa, no município de Dom Basílio, no estado da Bahia – 2007-2010

| Ano | Matrícula Inicial | | | | | | | | |
|------|-------------------|---------|----------|-----------|---------|---------|----------|-----------|---------|
| | Total | Urbana | | | | Rural | | | |
| | | Federal | Estadual | Municipal | Privada | Federal | Estadual | Municipal | Privada |
| 2007 | 1.846 | - | - | 562 | - | - | - | 1.284 | - |
| 2008 | 1.972 | - | - | 629 | - | - | - | 1.343 | - |
| 2009 | 1.941 | - | - | 600 | - | - | - | 1.341 | - |
| 2010 | 1.787 | - | - | 590 | - | - | - | 1.197 | - |

Fontes: SEC, MEC/Inep.

Nota: O mesmo aluno pode ter mais de uma matrícula.

3.3.2.3 Funções docentes no ensino fundamental, por localização e dependência administrativa, no município de Dom Basílio, no estado da Bahia – 2007-2010

| Ano | Funções Docentes | | | | | | | | |
|------|------------------|---------|----------|-----------|---------|---------|----------|-----------|---------|
| | Total | Urbana | | | | Rural | | | |
| | | Federal | Estadual | Municipal | Privada | Federal | Estadual | Municipal | Privada |
| 2007 | 128 | - | - | 37 | - | - | - | 91 | - |
| 2008 | 151 | - | - | 44 | - | - | - | 107 | - |
| 2009 | 132 | - | - | 41 | - | - | - | 91 | - |
| 2010 | 140 | - | - | 42 | - | - | - | 98 | - |

Fontes: SEC, MEC/Inep.

Nota: Em função docente está contabilizada a atuação do professor em cada etapa de ensino, que pode ocorrer em mais de uma unidade escolar, em mais de uma dependência administrativa e em mais de uma localização ou município.

3.3.3 Ensino médio

3.3.3.1 Estabelecimentos com ensino médio, por localização e dependência administrativa, no município de Dom Basílio, no estado da Bahia – 2007-2010

| Ano | Estabelecimentos | | | | | | | | |
|------|------------------|---------|----------|-----------|---------|---------|----------|-----------|---------|
| | Total | Urbana | | | | Rural | | | |
| | | Federal | Estadual | Municipal | Privada | Federal | Estadual | Municipal | Privada |
| 2007 | 3 | - | 1 | - | - | - | - | 2 | - |
| 2008 | 3 | - | 1 | - | - | - | - | 2 | - |
| 2009 | 1 | - | 1 | - | - | - | - | - | - |
| 2010 | 1 | - | 1 | - | - | - | - | - | - |

Fontes: SEC, MEC/Inep.

3.3.3.2 Matrícula inicial no ensino médio, por localização e dependência administrativa, no município de Dom Basílio, no estado da Bahia – 2007-2010

| Ano | Matrícula Inicial | | | | | | | | |
|------|-------------------|---------|----------|-----------|---------|---------|----------|-----------|---------|
| | Total | Urbana | | | | Rural | | | |
| | | Federal | Estadual | Municipal | Privada | Federal | Estadual | Municipal | Privada |
| 2007 | 373 | - | 344 | - | - | - | - | 29 | - |
| 2008 | 451 | - | 370 | - | - | - | - | 81 | - |
| 2009 | 475 | - | 475 | - | - | - | - | - | - |
| 2010 | 457 | - | 457 | - | - | - | - | - | - |

Fontes: SEC, MEC/Inep.

Nota: O mesmo aluno pode ter mais de uma matrícula.

3.3.3.3 Funções docentes no ensino médio, por localização e dependência administrativa, no município de Dom Basílio, no estado da Bahia – 2007-2010

| Ano | Funções Docentes | | | | | | | | |
|------|------------------|---------|----------|-----------|---------|---------|----------|-----------|---------|
| | Total | Urbana | | | | Rural | | | |
| | | Federal | Estadual | Municipal | Privada | Federal | Estadual | Municipal | Privada |
| 2007 | 21 | - | 9 | - | - | - | - | 12 | - |
| 2008 | 41 | - | 18 | - | - | - | - | 23 | - |
| 2009 | 17 | - | 17 | - | - | - | - | - | - |
| 2010 | 19 | - | 19 | - | - | - | - | - | - |

Fontes: SEC, MEC/Inep.

Nota: Em função docente está contabilizada a atuação do professor em cada etapa de ensino, que pode ocorrer em mais de uma unidade escolar, em mais de uma dependência administrativa e em mais de uma localização ou município.



3.3.4 Educação de jovens e adultos

3.3.4.1 Estabelecimentos com educação de jovens e adultos, por localização e dependência administrativa, no município de Dom Basílio, no estado da Bahia – 2007-2010

| Ano | Estabelecimentos | | | | | | | | |
|------|------------------|---------|----------|-----------|---------|---------|----------|-----------|---------|
| | Total | Urbana | | | | Rural | | | |
| | | Federal | Estadual | Municipal | Privada | Federal | Estadual | Municipal | Privada |
| 2007 | 1 | - | - | 1 | - | - | - | - | - |
| 2008 | 1 | - | - | 1 | - | - | - | - | - |
| 2009 | 1 | - | - | 1 | - | - | - | - | - |
| 2010 | 1 | - | - | 1 | - | - | - | - | - |

Fontes: SEC, MEC/Inep.

3.3.4.2 Matrícula inicial na educação de jovens e adultos, por localização e dependência administrativa, no município de Dom Basílio, no estado da Bahia – 2007-2010

| Ano | Matrícula Inicial | | | | | | | | |
|------|-------------------|---------|----------|-----------|---------|---------|----------|-----------|---------|
| | Total | Urbana | | | | Rural | | | |
| | | Federal | Estadual | Municipal | Privada | Federal | Estadual | Municipal | Privada |
| 2007 | 80 | - | - | 80 | - | - | - | - | - |
| 2008 | 164 | - | - | 164 | - | - | - | - | - |
| 2009 | 272 | - | - | 272 | - | - | - | - | - |
| 2010 | 122 | - | - | 122 | - | - | - | - | - |

Fontes: SEC, MEC/Inep.

Nota: O mesmo aluno pode ter mais de uma matrícula.

3.3.4.3 Funções docentes na educação de jovens e adultos, por localização e dependência administrativa, no município de Dom Basílio, no estado da Bahia – 2007-2010

| Ano | Funções Docentes | | | | | | | | |
|------|------------------|---------|----------|-----------|---------|---------|----------|-----------|---------|
| | Total | Urbana | | | | Rural | | | |
| | | Federal | Estadual | Municipal | Privada | Federal | Estadual | Municipal | Privada |
| 2007 | 5 | - | - | 5 | - | - | - | - | - |
| 2008 | 8 | - | - | 8 | - | - | - | - | - |
| 2009 | 13 | - | - | 13 | - | - | - | - | - |
| 2010 | 7 | - | - | 7 | - | - | - | - | - |

Fontes: SEC, MEC/Inep.

Nota: Em função docente está contabilizada a atuação do professor em cada etapa de ensino, que pode ocorrer em mais de uma unidade escolar, em mais de uma dependência administrativa e em mais de uma localização ou município.

3.3.5 Educação Superior

3.3.5.1 Instituições de educação superior, segundo a dependência administrativa, no município de Dom Basílio, no estado da Bahia – 2007-2010

| Ano | Total | Instituições | | | |
|------|-------|--------------|----------|-----------|---------|
| | | Federal | Estadual | Municipal | Privada |
| 2007 | 1 | - | 1 | - | - |
| 2008 | 1 | - | 1 | - | - |
| 2009 | - | - | - | - | - |
| 2010 | - | - | - | - | - |

Fonte: MEC/Inep.

3.3.5.2 Matrícula na educação superior, segundo a dependência administrativa, no município de Dom Basílio, no estado da Bahia – 2007-2010

| Ano | Total | Matrícula | | | |
|------|-------|-----------|----------|-----------|---------|
| | | Federal | Estadual | Municipal | Privada |
| 2007 | 70 | - | 70 | - | - |
| 2008 | 57 | - | 57 | - | - |
| 2009 | - | - | - | - | - |
| 2010 | - | - | - | - | - |

Fonte: MEC/Inep.

Nota: A partir de 2008 inclui os cursos de graduação à distância.

3.3.5.3 Concluintes da educação superior, segundo a dependência administrativa, no município de Dom Basílio, no estado da Bahia – 2007-2010

| Ano | Total | Concluintes | | | |
|------|-------|-------------|----------|-----------|---------|
| | | Federal | Estadual | Municipal | Privada |
| 2007 | - | - | - | - | - |
| 2008 | - | - | - | - | - |
| 2009 | - | - | - | - | - |
| 2010 | - | - | - | - | - |

Fonte: MEC/Inep.

Nota: A partir de 2008 inclui os cursos de graduação à distância.

3.3.5.4 Matrícula e concluintes por área e curso, no município de Dom Basílio, no estado da Bahia – 2007-2010

| Área e Curso | Matrícula | | | | Concluintes | | | |
|----------------------|-----------|------|------|------|-------------|------|------|------|
| | 2007 | 2008 | 2009 | 2010 | 2007 | 2008 | 2009 | 2010 |
| Educação - pedagogia | 70 | 57 | - | - | - | - | - | - |

Fonte: MEC/Inep.

Nota: A partir de 2008 inclui os cursos de graduação à distância.

3.4 Saúde
3.4.1 Hospitais conveniados com o SUS, segundo a esfera administrativa e leitos, no município de Dom Basílio, no estado da Bahia – 2007-2010

| Ano | Hospitais Segundo Esfera Administrativa | | | | | Leitos | |
|------|---|---------|----------|-----------|---------|------------|-----|
| | Total | Federal | Estadual | Municipal | Privada | Existentes | SUS |
| 2007 | 1 | - | - | 1 | - | 30 | 30 |
| 2008 | 1 | - | - | 1 | - | 11 | 11 |
| 2009 | 1 | - | - | 1 | - | 11 | 11 |
| 2010 | 1 | - | - | 1 | - | 11 | 11 |

Fontes: Datasus-CNES, Sesab/Suvisa/DIS.



3.4.2 Servidores estaduais da área de saúde, segundo o tipo de ocupação, no município de Dom Basílio, no estado da Bahia – 2007-2010

| Tipo de Ocupação | 2007 | 2008 | 2009 | 2010 |
|--|----------|----------|----------|----------|
| Total | 3 | 3 | 3 | 6 |
| Agente serviços de saúde | - | - | - | - |
| Assistente social | - | - | - | - |
| Atendente de enfermagem | - | - | - | - |
| Atendente rural | - | - | - | - |
| Auxiliar de enfermagem | 3 | 3 | 3 | 3 |
| Auxiliar serviços de saúde/Atendente rural | - | - | - | 2 |
| Enfermeiro | - | - | - | - |
| Farmacêutico | - | - | - | - |
| Fisioterapeuta | - | - | - | - |
| Médico | - | - | - | - |
| Nutricionista | - | - | - | - |
| Odontólogo | - | - | - | 1 |
| Técnico em patologia clínica | - | - | - | - |
| Técnico em radiologia | - | - | - | - |
| Outras ocupações | - | - | - | - |

Fonte: Sesab.

3.4.3 Óbitos, por grupo de causas, no município de Dom Basílio, no estado da Bahia – 2007-2010

| Grupo de Causas | 2007 | 2008 | 2009 | 2010 |
|--|-----------|-----------|-----------|-----------|
| Total | 55 | 51 | 61 | 55 |
| Algumas afecções originadas no período perinatal | - | 4 | 2 | 1 |
| Algumas doenças infecciosas e parasitárias | - | 3 | 1 | 3 |
| Causas externas de morbidade e mortalidade | 8 | 5 | 7 | 7 |
| Doenças da pele e tecido subcutâneo | - | - | - | - |
| Doenças do aparelho circulatório | 17 | 18 | 12 | 13 |
| Doenças do aparelho digestivo | 1 | 2 | 4 | 1 |
| Doenças do aparelho geniturinário | - | 1 | 1 | 2 |
| Doenças do aparelho respiratório | 9 | 5 | 4 | 2 |
| Doenças do olho e anexos | - | - | - | - |
| Doenças do ouvido e da apófise mastóide | - | - | - | - |
| Doenças do sangue e dos órgãos hematopoéticos e alguns transtornos imunitários | 1 | - | 2 | - |
| Doenças do sistema nervoso | 2 | - | 1 | 2 |
| Doenças do sistema osteomuscular e do tecido conjuntivo | - | - | - | - |
| Doenças endócrinas, nutricionais e metabólicas | 2 | 3 | 5 | 4 |
| Gravidez, parto e puerpério | - | - | 1 | - |
| Malformações congênitas, deformidades e anomalias cromossômicas | - | 1 | 1 | 1 |
| Neoplasias (tumores) | 10 | 8 | 8 | 13 |
| Síntomas, sinais e achados anormais de exames clínicos e de laboratório não classificados em outro item (causas mal definidas) | 3 | 1 | 9 | 6 |
| Transtornos mentais e comportamentais | 2 | - | 3 | - |

Fontes: Sesab/Suvisa/DIS, MS-SIM.

3.4.4 Óbitos, por faixa etária, no município de Dom Basílio, no estado da Bahia – 2007-2010

| Ano | Faixa Etária | | | | | | |
|------|--------------|---------|-------|--------|---------|-----------|----------------|
| | Total | < 1 Ano | 1 a 4 | 5 a 14 | 15 a 49 | ≥ 50 anos | Idade Ignorada |
| 2007 | 55 | 1 | - | 2 | 11 | 41 | - |
| 2008 | 51 | 7 | 1 | 1 | 10 | 32 | - |
| 2009 | 61 | 2 | - | 1 | 16 | 42 | - |
| 2010 | 55 | 1 | 1 | - | 14 | 39 | - |

Fontes: Sesab/Suvisa/DIS, MS-SIM.

3.4.5 Casos de algumas doenças transmissíveis, de notificação obrigatória, independentes de confirmação, no município de Dom Basílio, no estado da Bahia – 2007-2010

| Doenças Transmissíveis | 2007 | 2008 | 2009 | 2010 |
|--|----------|----------|-----------|------------|
| Total | 4 | 5 | 12 | 182 |
| Chagas aguda | - | - | - | - |
| Coqueluche | - | - | - | - |
| Dengue | - | 1 | 4 | 173 |
| Difteria | - | - | - | - |
| Doenças exantemáticas ⁽¹⁾ | ... | ... | 1 | - |
| Esquistossomose ⁽²⁾ | ... | ... | - | 2 |
| Febre tifóide | - | - | - | - |
| Hanseníase ⁽³⁾ | - | - | - | - |
| Hepatite viral | 1 | - | 3 | 3 |
| Leishmaniose tegumentar ⁽³⁾ | - | - | - | - |
| Leishmaniose visceral | 1 | 2 | 2 | 1 |
| Leptospirose | - | - | - | - |
| Malária | - | - | - | - |
| Meningites | 2 | - | 2 | 1 |
| Paralisia flácida | - | - | - | - |
| Tétano acidental | - | - | - | - |
| Tétano neonatal | - | - | - | - |
| Tuberculose extra-pulmonar | - | 1 | - | 1 |
| Tuberculose pulmonar | - | 1 | - | 1 |

Fontes: Sesab/Suvisa/DIS, MS-Sinan.

Nota: Para 2007, dados processados em 02-04-2009; para 2008, em 20-11-2009, para 2009, em 06-08-2010 e para 2010, em 26.01.2012.

(1) Casos suspeitos de sarampo e rubéola sem confirmação.

(2) Casos confirmados.

(3) Casos notificados em área não endêmica.

3.4.6 Casos de algumas doenças sexualmente transmissíveis, de notificação obrigatória, independentes de confirmação, no município de Dom Basílio, no estado da Bahia – 2007-2010

| Ano | Aids ⁽¹⁾ | Condiloma Acuminado | Herpes Genital | Sífilis | | |
|------|---------------------|---------------------|----------------|-----------|-----------|----------|
| | | | | Congênita | Em Adulto | Gestante |
| 2007 | - | - | - | - | - | - |
| 2008 | - | - | - | - | - | - |
| 2009 | - | - | - | - | - | - |
| 2010 | - | - | - | - | - | - |

Fontes: Sesab/Suvisa/DIS, MS-Sinan.

Nota: Para 2007, dados processados em 02-04-2009; para 2008, em 20-11-2009, para 2009, em 06-08-2010 e para 2010, em 26.01.2012.

(1) Casos confirmados.



3.5 Índice de Desenvolvimento Social

3.5.1 Índice de Desenvolvimento Social, segundo seus componentes, no município de Dom Basílio, no estado da Bahia – 2002, 2004, 2006

| Ano | INS | Classificação ⁽¹⁾ | INE | Classificação ⁽¹⁾ | ISB | Classificação ⁽¹⁾ | IRMCH | Classificação ⁽¹⁾ | IDS | Classificação ⁽¹⁾ |
|------|----------|------------------------------|----------|------------------------------|----------|------------------------------|----------|------------------------------|----------|------------------------------|
| 2002 | 5.018,32 | 139º | 4.978,79 | 254º | 4.893,54 | 380º | 4.962,70 | 242º | 4.963,13 | 312º |
| 2004 | 5.042,83 | 75º | 4.968,20 | 295º | 4.996,34 | 191º | 4.962,70 | 242º | 4.992,42 | 205º |
| 2006 | 5.049,60 | 61º | 4.932,01 | 369º | 4.984,04 | 207º | 4.962,70 | 242º | 4.981,90 | 240º |

Fonte: SEI.

Notas: INS – Índice do Nível de Saúde.

INE – Índice do Nível de Educação.

ISB – Índice dos Serviços Básicos.

IRMCH – Índice de Renda Média dos Chefes de Família.

IDS – Índice de Desenvolvimento Social.

(1) Posição em relação aos demais municípios do Estado.

3.5.2 Situação do Programa Bolsa Família no município de Dom Basílio, no estado da Bahia – 2010/2012

| Dados Gerais | Quantidade | Período |
|--|------------|----------|
| População total do município | 11.355 | 2010 |
| Total de famílias cadastradas ⁽¹⁾ | 2.797 | ago/2012 |
| Número de famílias beneficiárias do Programa Bolsa Família | 1.520 | out/2012 |

Fonte: MDS, IBGE.

(1) O total de famílias cadastradas poderá, conforme a legislação do CadÚnico, incluir famílias que tenham renda familiar per capita maior que meio salário mínimo. Isso explica a possível diferença de valores entre o total de famílias cadastradas.

4 Transporte

4.1 Veículos registrados, por tipo, no município de Dom Basílio, no estado da Bahia – 2008-2011

| Ano | Automóvel | Caminhão | Camioneta | Micro-ônibus | Moto | Ônibus | Outros |
|------|-----------|----------|-----------|--------------|-------|--------|--------|
| 2008 | 292 | 211 | 150 | 5 | 1.182 | 14 | 20 |
| 2009 | 346 | 228 | 184 | 5 | 1.323 | 15 | 25 |
| 2010 | 391 | 261 | 212 | 7 | 1.457 | 17 | 38 |
| 2011 | 437 | 277 | 226 | 8 | 1.561 | 22 | 47 |

Fonte: Detran.

5 Serviços Básicos

5.1 Energia Elétrica

5.1.1 Consumidores de energia elétrica, por classe, no município de Dom Basílio, no estado da Bahia 2008-2011

| Ano | Residencial | Industrial | Comercial | Rural | Serviços e Poderes Públicos | Outros ⁽¹⁾ | Total |
|------|-------------|------------|-----------|-------|-----------------------------|-----------------------|-------|
| 2008 | 2.665 | 12 | 199 | 954 | 155 | - | 3.985 |
| 2009 | 2.789 | 11 | 204 | 1.059 | 158 | - | 4.221 |
| 2010 | 2.942 | 13 | 210 | 1.220 | 165 | - | 4.550 |
| 2011 | 2.952 | 12 | 213 | 1.375 | 164 | - | 4.716 |

Fonte: Coelba.

(1) Consumidores próprios dos sistemas Coelba.

5.1.2 Consumo de energia elétrica, por classe, no município de Dom Basílio, no estado da Bahia – 2008-2011 (kWh)

| Ano | Residencial | Industrial | Comercial | Rural | Serviços e Poderes Públicos | Outros ⁽¹⁾ | Total |
|------|-------------|------------|-----------|-----------|-----------------------------|-----------------------|------------|
| 2008 | 2.213.594 | 25.353 | 404.676 | 5.507.763 | 700.592 | - | 8.851.978 |
| 2009 | 2.502.905 | 30.505 | 419.689 | 6.910.284 | 725.348 | - | 10.588.731 |
| 2010 | 2.865.778 | 40.809 | 467.855 | 6.759.949 | 760.298 | - | 10.894.689 |
| 2011 | 2.958.300 | 44.960 | 480.840 | 5.757.865 | 769.558 | - | 10.011.523 |

Fonte: Coelba.

(1) Consumo próprio dos sistemas Coelba.

5.2 Abastecimento d'Água

5.2.1 Ligações, economias e volume de água faturado no município de Dom Basílio, no estado da Bahia 2007-2010

| Ano | Ligações | Economias | Volume (m ³) |
|------|----------|-----------|--------------------------|
| 2007 | 1.560 | - | 224.640 |
| 2008 | 1.642 | - | 236.448 |
| 2009 | 1.764 | - | 254.016 |
| 2010 | 1.902 | - | 273.888 |

Fonte: Prefeituras, Saae.

5.3 Correios

5.3.1 Agências de correios e unidades operacionais de atendimento no município de Dom Basílio, no estado da Bahia – 2007-2010

| Ano | Total | Agência de Correio | Agência de Correio Comunitária | Agência de Correio Franqueada | Caixa de Coleta | Posto de Venda de Selo | Outros |
|------|-------|--------------------|--------------------------------|-------------------------------|-----------------|------------------------|--------|
| 2007 | 2 | 1 | - | - | 1 | - | - |
| 2008 | 2 | 1 | - | - | 1 | - | - |
| 2009 | 2 | 1 | - | - | 1 | - | - |
| 2010 | 2 | 1 | - | - | 1 | - | - |

Fonte: EBCT.



5.4 Bancos

5.4.1 Distribuição de agências bancárias no município de Dom Basílio, no estado da Bahia – 2007-2010

| Ano | Natureza Administrativa | |
|------|-------------------------|------------|
| | Federal | Particular |
| 2007 | - | - |
| 2008 | - | - |
| 2009 | - | - |
| 2010 | - | - |

Fonte: Banco Central.

6 Informações Econômicas

6.1 Agropecuária

6.1.1 Produção, área colhida e rendimento médio dos principais produtos agrícolas no município de Dom Basílio, no estado da Bahia – 2007-2010

| Produtos | 2007 | | | 2008 | | | 2009 | | | 2010 | | |
|------------------------------|--------------|-------------------|--------------------------|--------------|-------------------|--------------------------|--------------|-------------------|--------------------------|--------------|-------------------|--------------------------|
| | Produção (t) | Área Colhida (ha) | Rendimento Médio (kg/ha) | Produção (t) | Área Colhida (ha) | Rendimento Médio (kg/ha) | Produção (t) | Área Colhida (ha) | Rendimento Médio (kg/ha) | Produção (t) | Área Colhida (ha) | Rendimento Médio (kg/ha) |
| Algodão herbáceo (em caroço) | 350 | 79 | 226 | 200 | 180 | 900 | 200 | 240 | 1.200 | 150 | 25 | 167 |
| Arroz (em casca) | - | - | - | 25 | 125 | 5.000 | - | - | - | 30 | 150 | 5.000 |
| Banana | 30 | 450 | 15.000 | 25 | 375 | 15.000 | 25 | 375 | 15.000 | 30 | 450 | 15.000 |
| Cebola | 25 | 250 | 10.000 | 25 | 250 | 10.000 | 25 | 250 | 10.000 | - | - | - |
| Coco-da-baía ⁽¹⁾ | 60 | 300 | 5.000 | 60 | 300 | 5.000 | 60 | 300 | 5.000 | 55 | 330 | 6.000 |
| Feijão (em grão) | 500 | 150 | 300 | 400 | 144 | 360 | 500 | 240 | 480 | 450 | 54 | 120 |
| Mamona (baga) | 100 | 100 | 1.000 | 100 | 100 | 1.000 | 200 | 160 | 800 | 200 | 120 | 600 |
| Mandioca | 120 | 1.200 | 10.000 | 120 | 1.200 | 10.000 | 40 | 480 | 12.000 | 50 | 400 | 8.000 |
| Manga | 2.000 | 27.000 | 13.500 | 2.500 | 37.500 | 15.000 | 3.500 | 52.500 | 15.000 | 3.500 | 52.500 | 15.000 |
| Maracujá | 2.600 | 36.400 | 14.000 | 5.000 | 75.000 | 15.000 | 5.000 | 75.000 | 15.000 | 9.000 | 135.000 | 15.000 |
| Milho (em grão) | 210 | 150 | 714 | 215 | 165 | 767 | 215 | 75 | 349 | 270 | 176 | 652 |
| Tomate | 20 | 600 | 30.000 | 20 | 600 | 30.000 | 23 | 690 | 30.000 | 20 | 700 | 35.000 |

Fonte: IBGE-PAM.

(1) Quantidade produzida em mil frutos e rendimento médio em frutos por hectare.

6.1.2 Efetivo dos principais rebanhos no município de Dom Basílio, no estado da Bahia – 2007-2010

| Tipo de Rebanho | Efetivo (cabeças) | | | |
|----------------------------------|-------------------|--------|--------|--------|
| | 2007 | 2008 | 2009 | 2010 |
| Asininos | 130 | 120 | 130 | 135 |
| Bovinos | 9.929 | 10.600 | 10.760 | 10.258 |
| Caprinos | 3.750 | 3.325 | 3.380 | 3.430 |
| Equinos | 850 | 800 | 750 | 760 |
| Galinhas | 7.000 | 5.100 | 5.170 | 5.200 |
| Galos, frangas, frangos e pintos | 4.100 | 6.520 | 6.600 | 6.720 |
| Muare | 140 | 130 | 135 | 145 |
| Ovinos | 2.400 | 4.880 | 4.950 | 5.050 |
| Suínos | 4.250 | 3.500 | 2.960 | 3.020 |

Fonte: IBGE-PPM.

6.1.3 Produção dos principais produtos de origem animal no município de Dom Basílio, no estado da Bahia 2007-2010

| Produto | 2007 | 2008 | 2009 | 2010 |
|------------------------------|------|-------|-------|-------|
| Leite (mil litros) | 921 | 1.089 | 1.103 | 1.185 |
| Ovos de Galinha (mil dúzias) | 36 | 26 | 27 | 27 |

Fonte: IBGE-PPM.

6.1.4 Financiamentos concedidos a produtores e cooperativas, por atividade e finalidade, no município de Dom Basílio, no estado da Bahia – 2008-2011

| Ano/Atividade | Custeio | | Investimento | | Comercialização | | Total | |
|---------------|----------|------------------|--------------|------------------|-----------------|------------------|----------|------------------|
| | Contrato | Valor (R\$ 1,00) | Contrato | Valor (R\$ 1,00) | Contrato | Valor (R\$ 1,00) | Contrato | Valor (R\$ 1,00) |
| 2008 | | | | | | | | |
| Agrícola | 672 | 5.528.686,45 | 40 | 345.502,80 | - | - | 712 | 5.874.189,25 |
| Pecuária | 85 | 375.963,50 | 96 | 514.970,84 | - | - | 181 | 890.934,34 |
| 2009 | | | | | | | | |
| Agrícola | 644 | 6.110.085,24 | 20 | 168.847,16 | - | - | 664 | 6.278.932,40 |
| Pecuária | 67 | 299.390,92 | - | - | - | - | 67 | 299.390,92 |
| 2010 | | | | | | | | |
| Agrícola | 511 | 5.389.185,41 | 73 | 438.415,59 | - | - | 584 | 5.827.601,00 |
| Pecuária | 57 | 265.736,68 | 37 | 154.842,57 | - | - | 94 | 420.579,25 |
| 2011 | | | | | | | | |
| Agrícola | 204 | 3.492.585,74 | 114 | 995.906,06 | - | - | 318 | 4.488.491,80 |
| Pecuária | 34 | 347.697,24 | 62 | 379.064,09 | - | - | 96 | 726.761,33 |

Fonte: Banco Central.



6.2 PIB Municipal

6.2.1 Valor Adicionado, PIB e PIB per capita a preços correntes no município de Dom Basílio, no estado da Bahia – 2006-2009

| Ano | Valor Adicionado (R\$ milhões) | | | Valor Adicionado APU ⁽²⁾ (R\$ milhões) | Impostos Sobre Produtos (R\$ milhões) | PIB (R\$ milhões) | PIB Per Capita (R\$ 1,00) |
|---------------------|--------------------------------|-----------|-------------------------|---|---------------------------------------|-------------------|---------------------------|
| | Agropecuária | Indústria | Serviços ⁽¹⁾ | | | | |
| 2006 | 15,29 | 3,38 | 20,89 | 11,35 | 1,81 | 41,36 | 3.780,79 |
| 2007 | 13,84 | 3,72 | 25,53 | 13,58 | 1,95 | 45,04 | 4.057,35 |
| 2008 | 20,46 | 3,94 | 29,33 | 15,26 | 2,18 | 55,91 | 4.854,22 |
| 2009 ⁽³⁾ | 41,44 | 4,64 | 36,13 | 17,61 | 2,46 | 84,67 | 7.286,48 |

Fontes: SEI, IBGE.

(1) Inclui APU.

(2) Administração Pública (atividades governamentais).

(3) Dados sujeitos a retificações.

6.3 Finanças Públicas

6.3.1 Arrecadação municipal, estadual e transferências constitucionais no município de Dom Basílio, no estado da Bahia – 2007-2010

(R\$1,00)

| Ano | Municipal ⁽¹⁾ | | | Estadual | | | | Transferências | |
|------|--------------------------|------------|------------|------------|------------|---------|------------|----------------|--------------|
| | IPTU | ISS | Total | ICMS | IPVA | ITD | Total | Estado | União |
| 2007 | 1.365,41 | 104.235,81 | 105.601,22 | 375.202,23 | 135.373,50 | -300,00 | 510.275,73 | 1.375.005,54 | 4.498.947,90 |
| 2008 | 1.320,00 | 138.315,82 | 139.635,82 | 366.486,75 | 197.634,58 | 0,00 | 564.121,33 | 1.922.972,25 | 5.292.919,32 |
| 2009 | 6.550,00 | 140.929,19 | 147.479,19 | 452.024,23 | 263.182,57 | 0,00 | 715.206,80 | 2.133.361,46 | 4.943.867,53 |
| 2010 | 1.042,70 | 208.162,73 | 209.205,43 | 497.212,56 | 322.831,41 | - | 820.043,97 | 2.695.500,25 | 5.307.783,35 |

Fontes: STN, Sefaz-BA.

(1) Dados do Finanças do Brasil-Finbra.

6.4 Índice de Desenvolvimento Econômico

6.4.1 Índice de Desenvolvimento Econômico, segundo seus componentes, no município de Dom Basílio, no estado da Bahia – 2002, 2004, 2006

| Ano | INF | Classificação ⁽¹⁾ | IQM | Classificação ⁽¹⁾ | IPM | Classificação ⁽¹⁾ | IDE | Classificação ⁽¹⁾ |
|------|----------|------------------------------|----------|------------------------------|----------|------------------------------|----------|------------------------------|
| 2002 | 4.987,37 | 297º | 4.991,53 | 262º | 4.984,63 | 253º | 4.987,84 | 285º |
| 2004 | 4.986,87 | 318º | 4.991,40 | 237º | 4.985,03 | 254º | 4.987,77 | 306º |
| 2006 | 4.963,15 | 277º | 4.987,64 | 193º | 4.985,78 | 241º | 4.978,84 | 269º |

Fonte: SEI.

Notas: INF – Índice de Infraestrutura.

IQM – Índice de Qualificação da Mão de Obra.

IPM – Índice do Produto Municipal.

IDE – Índice de Desenvolvimento Econômico.

(1) Posição em relação aos demais municípios do Estado.

7 Justiça Eleitoral

7.1 Eleitorado e abstenção nas eleições no município de Dom Basílio, no estado da Bahia – 2010

| Especificação | Dados Gerais |
|------------------------|--------------|
| Eleitorado | 8.849 |
| Abstenção - 1º turno % | 18,85 |
| Abstenção - 2º turno % | 17,90 |

Fonte: TSE.

7.2 Resultado das eleições para presidente e governador no município de Dom Basílio, no estado da Bahia – 2010

| Cargos/Partidos | Votos | | Situação |
|------------------------------|----------|-----------------|------------|
| | Nominais | % Votos Válidos | |
| Presidente - 2º turno | | | |
| PT | 5.106 | 74,16 | Eleito |
| PSDB | 1.779 | 25,84 | Não eleito |
| Governador - 1º turno | | | |
| PT | 3.191 | 52,79 | Eleito |
| DEM | 134 | 2,22 | Não eleito |
| Outros | 2.720 | 45,00 | Não eleito |

Fonte: TSE.

7.3 Resultado das eleições para prefeito no município de Dom Basílio, no estado da Bahia – 2008

| Cargo/Partidos | Votos | | Situação |
|----------------------------|----------|-----------------|------------|
| | Nominais | % Votos Válidos | |
| Prefeito - 1º turno | | | |
| PMDB | 3.430 | 46,29 | Não eleito |
| PT | 3.980 | 53,71 | Eleito |

Fonte: TSE.

Guanambi



Foto: Wilson Vilas Boas





1 Informações Gerais

1.1 Regionalização

Mesorregião Geográfica: Centro Sul Baiano

Microrregião Geográfica: 26. Guanambi

Região Econômica: 13. Serra Geral

Região Administrativa: 30. Guanambi

Eixo de Desenvolvimento: Planalto Central

Território de Identidade: 13. Sertão Produtivo

Incluído na Região Semiárida

1.2 Legislação Político/Administrativa

Lei de Criação: nº 1.364 de 14/08/1919. Publicada no DOE de 19/08/1919

Lei Vigente: nº 12.608 de 27/12/2012. Publicada no DOE de 28/12/2012b

Outras Leis de Referência: Igaporã nº 12.629 de 04/01/2013. Publicada no DOE de 05 e 06/01/2013

Município de Origem: Monte Alto (Palmas de Monte Alto)

Distritos: Guanambi (sede), Ceraíma, Morrinhos e Mutãs

Limites Intermunicipais: Caetité, Candiba, Igaporã, Palmas de Monte Alto, Pindaí e Sebastião Laranjeiras

2 Informações Geográficas

2.1 Indicadores Geográficos

2.1.1 Área, coordenadas geográficas, altitude e distância da capital

| Área (Km ²) | Coordenadas Geográficas | | Altitude (m) | Distância da Capital (Km) |
|-------------------------|-------------------------|-----------------|--------------|---------------------------|
| | Latitude Sul | Longitude Oeste | | |
| 1.296,7 | -14°13'24" | 42°46'53" | 530 | 678 |

Fontes: IBGE (2010), Derba (2007).

2.2 Recursos Naturais

2.2.1 Clima

Tipo Climático: **Semiárido**

Temperatura média anual (°C): **23,7**

Período chuvoso: **novembro a março**

Pluviosidade anual (mm): **713**

2.2.2 Solo

Alissolos, Planossolos, Luvisolos, Cambissolos, Latossolos e Neossolos

2.2.3 Vegetação

Floresta Estacional Decidual e Contato Caatinga-Floresta Estacional

2.2.4 Geomorfologia

Patamares Oriental e Ocidental do Espinhaço, Pediplano Sertanejo, Superfícies dos Gerais do Planalto do Espinhaço

2.2.5 Geologia

Anfibolitos, Gnaisses, Granitos, Migmatitos, Rochas Básicas-Ultrabásicas e Sienitos

2.2.6 Ocorrências minerais

Argila

2.2.7 Hidrografia

Bacia hidrográfica: **Bacia do Rio São Francisco**

Rio(s) principal(is): **Rio Carnaíba de Dentro, Riacho Poço do Magro, Rio Carnaíba de Fora e Riacho Mirador**

Áreas irrigadas: **Perímetro Irrigado Ceraíma**

Espelhos d'água: **Açude Ceraíma e Açude Poço do Magro**

2.3 Área Especial

2.3.1 Unidades de conservação

Refúgio de Vida Silvestre Serra dos Montes Altos e Parque Estadual da Serra dos Montes Altos

2.3.2 Projetos de assentamento de reforma agrária -

2.3.3 Projetos cédula da terra -

2.3.4 Projetos crédito fundiário e combate à pobreza rural -



3 Características Demográficas e Sociais

3.1 Demografia

3.1.1 População, área e densidade demográfica do município de Guanambi, no estado da Bahia – 2000/2010

| Ano | População | Área (km ²) | Densidade Demográfica (hab/km ²) |
|------|-----------|-------------------------|--|
| 2000 | 71.728 | 1.301,80 | 55,10 |
| 2010 | 78.833 | 1.296,70 | 60,80 |

Fonte: IBGE-Censo Demográfico.

3.1.2 População, por situação de domicílio, no município de Guanambi, no estado da Bahia – 2010

| Situação de Domicílio | População |
|-----------------------|---------------|
| Total | 78.833 |
| Urbana | 62.565 |
| Rural | 16.268 |

Fonte: IBGE-Censo Demográfico.

3.1.3 População, por sexo, no município de Guanambi, no estado da Bahia – 2010

| Sexo | População |
|--------------|---------------|
| Total | 78.833 |
| Homens | 38.481 |
| Mulheres | 40.352 |

Fonte: IBGE-Censo Demográfico.

3.1.4 Domicílios, por espécie, no município de Guanambi, no estado da Bahia – 2010

| Espécie | Domicílios |
|---------------------|---------------|
| Total geral | 26.466 |
| Particulares | 26.421 |
| Ocupados | 22.330 |
| Não ocupados | 4.091 |
| Fechado | - |
| Uso ocasional | 1.534 |
| Vago | 2.557 |
| Coletivos | 45 |
| Com morador | 12 |
| Sem morador | 33 |

Fonte: IBGE-Censo Demográfico.

3.2 Pessoal Ocupado

3.2.1 Pessoal ocupado no mercado formal de trabalho, por setor de atividade econômica, no município de Guanambi, no estado da Bahia – 2007-2010

| Setor de Atividade | 2007 | 2008 | 2009 | 2010 |
|---|-------|-------|-------|-------|
| Extrativa mineral | 16 | 19 | 18 | 26 |
| Indústria de transformação | 821 | 916 | 916 | 1.021 |
| Serviços industriais de utilidade pública | 87 | 88 | 91 | 102 |
| Construção civil | 85 | 109 | 386 | 287 |
| Comércio | 2.375 | 2.647 | 2.860 | 3.070 |
| Serviços | 1.793 | 1.648 | 1.765 | 2.108 |
| Administração pública | 1.661 | 1.679 | 1.831 | 1.688 |
| Agropecuária, extrativa vegetal, caça e pesca | 178 | 142 | 163 | 201 |

Fonte: Ministério do Trabalho-RAIS.

3.2.2 Grau de instrução do pessoal ocupado no mercado formal de trabalho, no município de Guanambi, no estado da Bahia – 2007-2010

| Grau de Instrução | 2007 | 2008 | 2009 | 2010 |
|--|-------|-------|-------|-------|
| Analfabeto | 38 | 37 | 48 | 42 |
| Até o 5º ano incompleto do ensino fundamental | 344 | 366 | 399 | 392 |
| 5º ano completo do ensino fundamental | 341 | 302 | 255 | 329 |
| Do 6º ao 9º ano incompleto do ensino fundamental | 545 | 518 | 550 | 502 |
| Ensino fundamental completo | 699 | 708 | 733 | 735 |
| Ensino médio incompleto | 600 | 586 | 571 | 611 |
| Ensino médio completo | 3.559 | 3.746 | 4.349 | 4.757 |
| Educação superior incompleta | 126 | 143 | 208 | 197 |
| Educação superior completa | 758 | 836 | 911 | 916 |
| Mestrado completo | 4 | 5 | 5 | 20 |
| Doutorado completo | 2 | 1 | 1 | 2 |

Fonte: Ministério do Trabalho-RAIS.

3.3 Educação

3.3.1 Educação infantil

3.3.1.1 Estabelecimentos com educação infantil, por localização e dependência administrativa, no município de Guanambi, no estado da Bahia – 2007-2010

| Ano | Estabelecimentos | | | | | | | | |
|------|------------------|---------|----------|-----------|---------|---------|----------|-----------|---------|
| | Total | Urbana | | | | Rural | | | |
| | | Federal | Estadual | Municipal | Privada | Federal | Estadual | Municipal | Privada |
| 2007 | 32 | - | - | 18 | 12 | - | - | 1 | 1 |
| 2008 | 32 | - | - | 20 | 12 | - | - | - | - |
| 2009 | 32 | - | - | 21 | 11 | - | - | - | - |
| 2010 | 30 | - | - | 20 | 10 | - | - | - | - |

Fontes: SEC, MEC/Inep.



3.3.1.2 Matrícula inicial na educação infantil, por localização e dependência administrativa, no município de Guanambi, no estado da Bahia – 2007-2010

| Ano | Matrícula Inicial | | | | | | | | |
|------|-------------------|---------|----------|-----------|---------|---------|----------|-----------|---------|
| | Total | Urbana | | | | Rural | | | |
| | | Federal | Estadual | Municipal | Privada | Federal | Estadual | Municipal | Privada |
| 2007 | 2.453 | - | - | 1.574 | 733 | - | - | 128 | 18 |
| 2008 | 2.627 | - | - | 1.770 | 857 | - | - | - | - |
| 2009 | 2.504 | - | - | 1.795 | 709 | - | - | - | - |
| 2010 | 2.423 | - | - | 1.728 | 695 | - | - | - | - |

Fontes: SEC, MEC/Inep.

Nota: O mesmo aluno pode ter mais de uma matrícula.

3.3.1.3 Funções docentes na educação infantil, por localização e dependência administrativa, no município de Guanambi, no estado da Bahia – 2007-2010

| Ano | Funções Docentes | | | | | | | | |
|------|------------------|---------|----------|-----------|---------|---------|----------|-----------|---------|
| | Total | Urbana | | | | Rural | | | |
| | | Federal | Estadual | Municipal | Privada | Federal | Estadual | Municipal | Privada |
| 2007 | 136 | - | - | 75 | 53 | - | - | 5 | 3 |
| 2008 | 136 | - | - | 86 | 50 | - | - | - | - |
| 2009 | 121 | - | - | 81 | 40 | - | - | - | - |
| 2010 | 112 | - | - | 78 | 34 | - | - | - | - |

Fontes: SEC, MEC/Inep.

Nota: Em função docente está contabilizada a atuação do professor em cada etapa de ensino, que pode ocorrer em mais de uma unidade escolar, em mais de uma dependência administrativa e em mais de uma localização ou município.

3.3.2 Ensino fundamental

3.3.2.1 Estabelecimentos com ensino fundamental, por localização e dependência administrativa, no município de Guanambi, no estado da Bahia – 2007-2010

| Ano | Estabelecimentos | | | | | | | | |
|------|------------------|---------|----------|-----------|---------|---------|----------|-----------|---------|
| | Total | Urbana | | | | Rural | | | |
| | | Federal | Estadual | Municipal | Privada | Federal | Estadual | Municipal | Privada |
| 2007 | 46 | - | 10 | 22 | 12 | - | - | 1 | 1 |
| 2008 | 45 | - | 9 | 23 | 12 | - | - | - | 1 |
| 2009 | 44 | - | 5 | 27 | 12 | - | - | - | - |
| 2010 | 43 | - | 5 | 27 | 11 | - | - | - | - |

Fontes: SEC, MEC/Inep.

3.3.2.2 Matrícula inicial no ensino fundamental, por localização e dependência administrativa, no município de Guanambi, no estado da Bahia – 2007-2010

| Ano | Matrícula Inicial | | | | | | | | |
|------|-------------------|---------|----------|-----------|---------|---------|----------|-----------|---------|
| | Total | Urbana | | | | Rural | | | |
| | | Federal | Estadual | Municipal | Privada | Federal | Estadual | Municipal | Privada |
| 2007 | 13.472 | - | 3.505 | 8.311 | 1.506 | - | - | 127 | 23 |
| 2008 | 13.334 | - | 3.290 | 8.143 | 1.886 | - | - | - | 15 |
| 2009 | 12.970 | - | 2.537 | 8.469 | 1.964 | - | - | - | - |
| 2010 | 12.126 | - | 1.755 | 8.465 | 1.906 | - | - | - | - |

Fontes: SEC, MEC/Inep.

Nota: O mesmo aluno pode ter mais de uma matrícula.

3.3.2.3 Funções docentes no ensino fundamental, por localização e dependência administrativa, no município de Guanambi, no estado da Bahia – 2007-2010

| Ano | Funções Docentes | | | | | | | | |
|------|------------------|---------|----------|-----------|---------|---------|----------|-----------|---------|
| | Total | Urbana | | | | Rural | | | |
| | | Federal | Estadual | Municipal | Privada | Federal | Estadual | Municipal | Privada |
| 2007 | 557 | - | 137 | 314 | 97 | - | - | 5 | 4 |
| 2008 | 547 | - | 140 | 294 | 113 | - | - | - | - |
| 2009 | 509 | - | 114 | 288 | 107 | - | - | - | - |
| 2010 | 471 | - | 88 | 285 | 98 | - | - | - | - |

Fontes: SEC, MEC/Inep.

Nota: Em função docente está contabilizada a atuação do professor em cada etapa de ensino, que pode ocorrer em mais de uma unidade escolar, em mais de uma dependência administrativa e em mais de uma localização ou município.

3.3.3 Ensino médio

3.3.3.1 Estabelecimentos com ensino médio, por localização e dependência administrativa, no município de Guanambi, no estado da Bahia – 2007-2010

| Ano | Estabelecimentos | | | | | | | | |
|------|------------------|---------|----------|-----------|---------|---------|----------|-----------|---------|
| | Total | Urbana | | | | Rural | | | |
| | | Federal | Estadual | Municipal | Privada | Federal | Estadual | Municipal | Privada |
| 2007 | 9 | - | 5 | - | 3 | 1 | - | - | - |
| 2008 | 9 | - | 5 | - | 3 | 1 | - | - | - |
| 2009 | 10 | - | 5 | - | 4 | 1 | - | - | - |
| 2010 | 9 | - | 4 | - | 3 | 1 | 1 | - | - |

Fontes: SEC, MEC/Inep.

3.3.3.2 Matrícula inicial no ensino médio, por localização e dependência administrativa, no município de Guanambi, no estado da Bahia – 2007-2010

| Ano | Matrícula Inicial | | | | | | | | |
|------|-------------------|---------|----------|-----------|---------|---------|----------|-----------|---------|
| | Total | Urbana | | | | Rural | | | |
| | | Federal | Estadual | Municipal | Privada | Federal | Estadual | Municipal | Privada |
| 2007 | 4.613 | - | 4.293 | - | 105 | 215 | - | - | - |
| 2008 | 3.746 | - | 3.392 | - | 90 | 264 | - | - | - |
| 2009 | 3.544 | - | 3.156 | - | 109 | 279 | - | - | - |
| 2010 | 3.738 | - | 2.953 | - | 78 | 374 | 333 | - | - |

Fontes: SEC, MEC/Inep.

Nota: O mesmo aluno pode ter mais de uma matrícula.

3.3.3.3 Funções docentes no ensino médio, por localização e dependência administrativa, no município de Guanambi, no estado da Bahia – 2007-2010

| Ano | Funções Docentes | | | | | | | | |
|------|------------------|---------|----------|-----------|---------|---------|----------|-----------|---------|
| | Total | Urbana | | | | Rural | | | |
| | | Federal | Estadual | Municipal | Privada | Federal | Estadual | Municipal | Privada |
| 2007 | 203 | - | 157 | - | 19 | 27 | - | - | - |
| 2008 | 225 | - | 174 | - | 25 | 26 | - | - | - |
| 2009 | 233 | - | 163 | - | 41 | 29 | - | - | - |
| 2010 | 237 | - | 161 | - | 22 | 41 | 13 | - | - |

Fontes: SEC, MEC/Inep.

Nota: Em função docente está contabilizada a atuação do professor em cada etapa de ensino, que pode ocorrer em mais de uma unidade escolar, em mais de uma dependência administrativa e em mais de uma localização ou município.



3.3.4 Educação de jovens e adultos

3.3.4.1 Estabelecimentos com educação de jovens e adultos, por localização e dependência administrativa, no município de Guanambi, no estado da Bahia – 2007-2010

| Ano | Estabelecimentos | | | | | | | | |
|------|------------------|---------|----------|-----------|---------|---------|----------|-----------|---------|
| | Total | Urbana | | | | Rural | | | |
| | | Federal | Estadual | Municipal | Privada | Federal | Estadual | Municipal | Privada |
| 2007 | 15 | - | 7 | 7 | - | 1 | - | - | - |
| 2008 | 17 | - | 8 | 8 | - | 1 | - | - | - |
| 2009 | 16 | - | 5 | 10 | - | 1 | - | - | - |
| 2010 | 17 | - | 5 | 11 | - | 1 | - | - | - |

Fontes: SEC, MEC/Inep.

3.3.4.2 Matrícula inicial na educação de jovens e adultos, por localização e dependência administrativa, no município de Guanambi, no estado da Bahia – 2007-2010

| Ano | Matrícula Inicial | | | | | | | | |
|------|-------------------|---------|----------|-----------|---------|---------|----------|-----------|---------|
| | Total | Urbana | | | | Rural | | | |
| | | Federal | Estadual | Municipal | Privada | Federal | Estadual | Municipal | Privada |
| 2007 | 2.099 | - | 1.347 | 710 | - | 42 | - | - | - |
| 2008 | 2.572 | - | 1.655 | 840 | - | 77 | - | - | - |
| 2009 | 2.476 | - | 1.417 | 961 | - | 98 | - | - | - |
| 2010 | 2.626 | - | 1.574 | 931 | - | 121 | - | - | - |

Fontes: SEC, MEC/Inep.

Nota: O mesmo aluno pode ter mais de uma matrícula.

3.3.4.3 Funções docentes na educação de jovens e adultos, por localização e dependência administrativa, no município de Guanambi, no estado da Bahia – 2007-2010

| Ano | Funções Docentes | | | | | | | | |
|------|------------------|---------|----------|-----------|---------|---------|----------|-----------|---------|
| | Total | Urbana | | | | Rural | | | |
| | | Federal | Estadual | Municipal | Privada | Federal | Estadual | Municipal | Privada |
| 2007 | 104 | - | 56 | 42 | - | 6 | - | - | - |
| 2008 | 144 | - | 76 | 54 | - | 14 | - | - | - |
| 2009 | 156 | - | 73 | 65 | - | 18 | - | - | - |
| 2010 | 145 | - | 70 | 61 | - | 14 | - | - | - |

Fontes: SEC, MEC/Inep.

Nota: Em função docente está contabilizada a atuação do professor em cada etapa de ensino, que pode ocorrer em mais de uma unidade escolar, em mais de uma dependência administrativa e em mais de uma localização ou município.

3.3.5 Educação Superior

3.3.5.1 Instituições de educação superior, segundo a dependência administrativa, no município de Guanambi, no estado da Bahia – 2007-2010

| Ano | Total | Instituições | | | |
|------|-------|--------------|----------|-----------|---------|
| | | Federal | Estadual | Municipal | Privada |
| 2007 | 2 | - | 1 | - | 1 |
| 2008 | 2 | - | 1 | - | 1 |
| 2009 | 4 | - | 1 | - | 3 |
| 2010 | 10 | 1 | 3 | - | 6 |

Fonte: MEC/Inep.

3.3.5.2 Matrícula na educação superior, segundo a dependência administrativa, no município de Guanambi, no estado da Bahia – 2007-2010

| Ano | Total | Matrícula | | | |
|------|-------|-----------|----------|-----------|---------|
| | | Federal | Estadual | Municipal | Privada |
| 2007 | 1.735 | - | 753 | - | 982 |
| 2008 | 2.010 | - | 824 | - | 1.186 |
| 2009 | 2.582 | - | 1.070 | - | 1.512 |
| 2010 | 3.887 | 70 | 1.521 | - | 2.296 |

Fonte: MEC/Inep.

Nota: A partir de 2008 inclui os cursos de graduação à distância.

3.3.5.3 Concluintes da educação superior, segundo a dependência administrativa, no município de Guanambi, no estado da Bahia – 2007-2010

| Ano | Total | Concluintes | | | |
|------|-------|-------------|----------|-----------|---------|
| | | Federal | Estadual | Municipal | Privada |
| 2007 | 113 | - | 113 | - | - |
| 2008 | 8 | - | 8 | - | - |
| 2009 | 159 | - | 73 | - | 86 |
| 2010 | 504 | - | 230 | - | 274 |

Fonte: MEC/Inep.

Nota: A partir de 2008 inclui os cursos de graduação à distância.

3.3.5.4 Matrícula e concluintes por áreas e cursos, no município de Guanambi, no estado da Bahia – 2007-2010

continua

| Áreas e Cursos | Matrícula | | | | Concluintes | | | |
|---|-----------|------|------|------|-------------|------|------|------|
| | 2007 | 2008 | 2009 | 2010 | 2007 | 2008 | 2009 | 2010 |
| Agricultura e veterinária - agroindústria | - | - | - | 25 | - | - | - | - |
| Agricultura e veterinária - agronomia | - | - | - | 22 | - | - | - | - |
| Ciências sociais, negócios e direito - administração | 299 | 347 | 379 | 482 | - | - | 19 | 49 |
| Ciências sociais, negócios e direito - ciências contábeis | 55 | 69 | 67 | 86 | - | - | - | 19 |
| Ciências sociais, negócios e direito - direito | 183 | 214 | 284 | 447 | - | - | - | - |
| Ciências sociais, negócios e direito - gestão financeira | - | - | - | 1 | - | - | - | - |
| Ciências, matemática e computação - análise e desenvolvimento de sistemas (tecnólogo) | - | - | - | 27 | - | - | - | 5 |
| Ciências, matemática e computação - biomedicina | 45 | 91 | 129 | 164 | - | - | - | - |
| Educação - formação de professor de biologia | - | - | 128 | 137 | - | - | 12 | 11 |
| Educação - formação de professor de educação física | 191 | 209 | 232 | 251 | 44 | 7 | 33 | 41 |
| Educação - formação de professor de educação infantil e séries iniciais do ensino fundamental | - | - | - | - | - | - | - | - |
| Educação - formação de professor de geografia | - | - | 31 | - | - | - | - | - |
| Educação - formação de professor de história | - | - | - | 170 | - | - | - | 9 |
| Educação - formação de professor de língua/literatura estrangeira moderna | - | - | - | 40 | - | - | - | 12 |
| Educação - formação de professor de língua/literatura vernácula (português) | - | - | - | 101 | - | - | - | 42 |
| Educação - formação de professor de língua/literatura vernácula e língua estrangeira moderna | - | - | 39 | - | - | - | 12 | - |
| Educação - formação de professor de matemática | - | - | 62 | 44 | - | - | - | 21 |
| Educação - formação de professor de química | - | - | - | 23 | - | - | - | - |
| Educação - normal superior | - | - | - | - | - | - | - | - |
| Educação - pedagogia | 356 | 355 | 469 | 651 | 69 | 1 | 40 | 184 |
| Saúde e bem estar social - enfermagem | 573 | 619 | 574 | 645 | - | - | 43 | 79 |
| Saúde e bem estar social - farmácia | - | - | - | 34 | - | - | - | - |



3.3.5.4 Matrícula e concluintes por áreas e cursos, no município de Guanambi, no estado da Bahia – 2007-2010

conclusão

| Áreas e Cursos | Matrícula | | | | Concluintes | | | |
|---|-----------|------|------|------|-------------|------|------|------|
| | 2007 | 2008 | 2009 | 2010 | 2007 | 2008 | 2009 | 2010 |
| Saúde e bem estar social - fisioterapia | 33 | 55 | 94 | 128 | - | - | - | - |
| Saúde e bem estar social - nutrição | - | 51 | 94 | 138 | - | - | - | - |
| Saúde e bem estar social - serviço social | - | - | - | 271 | - | - | - | 32 |
| Serviços - turismo | - | - | - | - | - | - | - | - |

Fonte: MEC/Inep.

Nota: A partir de 2008 inclui os cursos de graduação à distância.

3.4 Saúde

3.4.1 Hospitais conveniados com o SUS, segundo a esfera administrativa e leitos, no município de Guanambi, no estado da Bahia – 2007-2010

| Ano | Hospitais Segundo Esfera Administrativa | | | | | Leitos | |
|------|---|---------|----------|-----------|---------|------------|-----|
| | Total | Federal | Estadual | Municipal | Privada | Existentes | SUS |
| 2007 | 5 | - | 1 | - | 4 | 235 | 214 |
| 2008 | 5 | - | 1 | - | 4 | 240 | 225 |
| 2009 | 5 | - | 1 | - | 4 | 244 | 184 |
| 2010 | 6 | - | 1 | - | 5 | 279 | 186 |

Fontes: Datasus-CNES, Sesab/Suvisa/DIS.

3.4.2 Servidores estaduais da área de saúde, segundo o tipo de ocupação, no município de Guanambi, no estado da Bahia – 2007-2010

| Tipo de Ocupação | 2007 | 2008 | 2009 | 2010 |
|--|------------|------------|------------|------------|
| Total | 195 | 326 | 319 | 346 |
| Agente serviços de saúde | 1 | 1 | 1 | 1 |
| Assistente social | 2 | 6 | 6 | 6 |
| Atendente de enfermagem | 4 | 4 | 3 | 3 |
| Atendente rural | - | - | - | - |
| Auxiliar de enfermagem | 117 | 138 | 136 | 131 |
| Auxiliar serviços de saúde/Atendente rural | 1 | - | - | - |
| Enfermeiro | 18 | 31 | 28 | 31 |
| Farmacêutico | 6 | 6 | 7 | 8 |
| Fisioterapeuta | 1 | 14 | 15 | 16 |
| Médico | 23 | 97 | 95 | 95 |
| Nutricionista | 3 | 3 | 3 | 4 |
| Odontólogo | 3 | 4 | 4 | 4 |
| Técnico em patologia clínica | - | - | - | 2 |
| Técnico em radiologia | 7 | 11 | 11 | 10 |
| Outras ocupações | 9 | 11 | 10 | 35 |

Fonte: Sesab.

3.4.3 Óbitos, por grupo de causas, no município de Guanambi, no estado da Bahia – 2007-2010

| Grupo de Causas | 2007 | 2008 | 2009 | 2010 |
|--|------------|------------|------------|------------|
| Total | 387 | 334 | 390 | 406 |
| Algumas afecções originadas no período perinatal | 15 | 17 | 17 | 10 |
| Algumas doenças infecciosas e parasitárias | 22 | 11 | 11 | 18 |
| Causas externas de morbidade e mortalidade | 51 | 42 | 47 | 47 |
| Doenças da pele e tecido subcutâneo | 1 | - | 6 | 2 |
| Doenças do aparelho circulatório | 107 | 86 | 119 | 111 |
| Doenças do aparelho digestivo | 25 | 19 | 31 | 23 |
| Doenças do aparelho geniturinário | 6 | 7 | 8 | 4 |
| Doenças do aparelho respiratório | 35 | 33 | 41 | 37 |
| Doenças do olho e anexos | - | - | - | - |
| Doenças do ouvido e da apófise mastóide | - | 1 | - | - |
| Doenças do sangue e dos órgãos hematopoéticos e alguns transtornos imunitários | 6 | 2 | 1 | 8 |
| Doenças do sistema nervoso | 4 | 10 | 6 | 9 |
| Doenças do sistema osteomuscular e do tecido conjuntivo | 2 | 2 | 1 | 2 |
| Doenças endócrinas, nutricionais e metabólicas | 17 | 22 | 19 | 30 |
| Gravidez, parto e puerpério | 2 | - | - | 1 |
| Malformações congênitas, deformidades e anomalias cromossômicas | 2 | 7 | 3 | 4 |
| Neoplasias (tumores) | 65 | 55 | 67 | 71 |
| Sintomas, sinais e achados anormais de exames clínicos e de laboratório não classificados em outro item (causas mal definidas) | 14 | 9 | 6 | 10 |
| Transtornos mentais e comportamentais | 13 | 11 | 7 | 19 |

Fontes: Sesab/Suvisa/DIS, MS-SIM.

3.4.4 Óbitos, por faixa etária, no município de Guanambi, no estado da Bahia – 2007-2010

| Ano | Faixa Etária | | | | | | |
|------|--------------|---------|-------|--------|---------|-----------|----------------|
| | Total | < 1 Ano | 1 a 4 | 5 a 14 | 15 a 49 | ≥ 50 anos | Idade Ignorada |
| 2007 | 387 | 22 | 1 | 3 | 99 | 262 | - |
| 2008 | 334 | 26 | 4 | 4 | 73 | 227 | - |
| 2009 | 390 | 26 | 1 | 1 | 91 | 271 | - |
| 2010 | 406 | 15 | 5 | 2 | 96 | 288 | - |

Fontes: Sesab/Suvisa/DIS, MS-SIM.



3.4.5 Casos de algumas doenças transmissíveis, de notificação obrigatória, independentes de confirmação, no município de Guanambi, no estado da Bahia – 2007-2010

| Doenças Transmissíveis | 2007 | 2008 | 2009 | 2010 |
|--|------------|------------|------------|------------|
| Total | 125 | 396 | 787 | 866 |
| Chagas aguda | - | - | - | - |
| Coqueluche | 2 | - | - | - |
| Dengue | 75 | 338 | 679 | 777 |
| Difteria | - | - | - | - |
| Doenças exantemáticas ⁽¹⁾ | ... | ... | 11 | 4 |
| Esquistossomose ⁽²⁾ | ... | ... | 5 | 6 |
| Febre tifóide | - | - | - | - |
| Hanseníase ⁽³⁾ | 12 | 6 | 12 | 10 |
| Hepatite viral | 13 | 27 | 46 | 22 |
| Leishmaniose tegumentar ⁽³⁾ | - | - | - | - |
| Leishmaniose visceral | 6 | 14 | 24 | 26 |
| Leptospirose | - | - | - | 2 |
| Malária | - | - | - | - |
| Meningites | 6 | 2 | 3 | 8 |
| Paralisia flácida | - | 1 | - | - |
| Tétano acidental | - | - | - | - |
| Tétano neonatal | - | - | - | - |
| Tuberculose extra-pulmonar | 2 | 3 | 2 | 2 |
| Tuberculose pulmonar | 9 | 5 | 5 | 9 |

Fontes: Sesab/Suvisa/DIS, MS-Sinan.

Nota: Para 2007, dados processados em 02-04-2009; para 2008, em 20-11-2009, para 2009, em 06-08-2010 e para 2010, em 26.01.2012.

(1) Casos suspeitos de sarampo e rubéola sem confirmação.

(2) Casos confirmados.

(3) Casos notificados em área não endêmica.

3.4.6 Casos de algumas doenças sexualmente transmissíveis, de notificação obrigatória, independentes de confirmação, no município de Guanambi, no estado da Bahia – 2007-2010

| Ano | Aids ⁽¹⁾ | Condiloma Acuminado | Herpes Genital | Sífilis | | |
|------|---------------------|---------------------|----------------|-----------|-----------|----------|
| | | | | Congênita | Em Adulto | Gestante |
| 2007 | 3 | 1 | - | 2 | 1 | - |
| 2008 | 9 | - | - | - | - | - |
| 2009 | 3 | 1 | - | 1 | 1 | - |
| 2010 | 4 | 19 | - | 1 | - | 1 |

Fontes: Sesab/Suvisa/DIS, MS-Sinan.

Nota: Para 2007, dados processados em 02-04-2009; para 2008, em 20-11-2009, para 2009, em 06-08-2010 e para 2010, em 26.01.2012.

(1) Casos confirmados.

3.5 Índice de Desenvolvimento Social

3.5.1 Índice de Desenvolvimento Social, segundo seus componentes, no município de Guanambi, no estado da Bahia – 2002, 2004, 2006

| Ano | INS | Classificação ⁽¹⁾ | INE | Classificação ⁽¹⁾ | ISB | Classificação ⁽¹⁾ | IRMCH | Classificação ⁽¹⁾ | IDS | Classificação ⁽¹⁾ |
|------|----------|------------------------------|----------|------------------------------|----------|------------------------------|----------|------------------------------|----------|------------------------------|
| 2002 | 5.034,24 | 100º | 5.093,58 | 27º | 5.148,54 | 30º | 5.139,33 | 37º | 5.103,72 | 26º |
| 2004 | 5.029,02 | 111º | 5.069,39 | 48º | 5.111,90 | 42º | 5.139,33 | 37º | 5.087,24 | 30º |
| 2006 | 5.051,68 | 55º | 5.050,87 | 75º | 5.094,17 | 56º | 5.139,33 | 37º | 5.083,88 | 33º |

Fonte: SEI.

Notas: INS – Índice do Nível de Saúde.

INE – Índice do Nível de Educação.

ISB – Índice dos Serviços Básicos.

IRMCH – Índice de Renda Média dos Chefes de Família.

IDS – Índice de Desenvolvimento Social.

(1) Posição em relação aos demais municípios do Estado.

3.5.2 Situação do Programa Bolsa Família no município de Guanambi, no estado da Bahia – 2010/2012

| Dados Gerais | Quantidade | Período |
|--|------------|----------|
| População total do município | 78.833 | 2010 |
| Total de famílias cadastradas ⁽¹⁾ | 18.010 | ago/2012 |
| Número de famílias beneficiárias do Programa Bolsa Família | 9.925 | out/2012 |

Fonte: MDS, IBGE.

(1) O total de famílias cadastradas poderá, conforme a legislação do CadÚnico, incluir famílias que tenham renda familiar per capita maior que meio salário mínimo. Isso explica a possível diferença de valores entre o total de famílias cadastradas.

4 Transporte

4.1 Veículos registrados, por tipo, no município de Guanambi, no estado da Bahia – 2008-2011

| Ano | Automóvel | Caminhão | Camioneta | Micro-ônibus | Moto | Ônibus | Outros |
|------|-----------|----------|-----------|--------------|--------|--------|--------|
| 2008 | 6.549 | 1.093 | 2.989 | 50 | 10.351 | 112 | 1.421 |
| 2009 | 7.075 | 1.105 | 3.147 | 62 | 11.653 | 114 | 1.603 |
| 2010 | 7.875 | 1.174 | 3.400 | 67 | 13.134 | 129 | 1.919 |
| 2011 | 8.868 | 1.289 | 3.744 | 74 | 14.481 | 156 | 2.132 |

Fonte: Detran.

5 Serviços Básicos

5.1 Energia Elétrica

5.1.1 Consumidores de energia elétrica, por classe, no município de Guanambi, no estado da Bahia – 2008-2011

| Ano | Residencial | Industrial | Comercial | Rural | Serviços e Poderes Públicos | Outros ⁽¹⁾ | Total |
|------|-------------|------------|-----------|-------|-----------------------------|-----------------------|--------|
| 2008 | 20.313 | 313 | 2.263 | 2.353 | 324 | 2 | 25.568 |
| 2009 | 21.405 | 328 | 2.371 | 2.461 | 328 | 2 | 26.895 |
| 2010 | 22.465 | 385 | 2.452 | 2.535 | 353 | 2 | 28.192 |
| 2011 | 23.657 | 361 | 2.554 | 2.749 | 361 | 2 | 29.684 |

Fonte: Coelba.

(1) Consumidores próprios dos sistemas Coelba.

5.1.2 Consumo de energia elétrica, por classe, no município de Guanambi, no estado da Bahia – 2008-2011 (kWh)

| Ano | Residencial | Industrial | Comercial | Rural | Serviços e Poderes Públicos | Outros ⁽¹⁾ | Total |
|------|-------------|------------|------------|-----------|-----------------------------|-----------------------|------------|
| 2008 | 20.880.126 | 6.177.310 | 8.390.006 | 3.091.053 | 11.990.853 | 93.108 | 50.622.456 |
| 2009 | 23.397.378 | 6.496.852 | 9.380.979 | 3.270.438 | 11.223.410 | 99.809 | 53.868.866 |
| 2010 | 25.588.561 | 6.791.271 | 10.495.821 | 3.768.448 | 11.870.468 | 100.789 | 58.615.358 |
| 2011 | 27.079.766 | 8.399.868 | 11.293.625 | 4.046.798 | 13.372.003 | 90.684 | 64.282.744 |

Fonte: Coelba.

(1) Consumo próprio dos sistemas Coelba.



5.2 Abastecimento d'Água

5.2.1 Ligações, economias e volume de água faturado no município de Guanambi, no estado da Bahia 2007-2010

| Ano | Ligações | Economias | Volume (m³) |
|------|----------|-----------|-------------|
| 2007 | 18.239 | 20.204 | 3.439.232 |
| 2008 | 18.776 | 20.878 | 3.334.046 |
| 2009 | 19.298 | 21.528 | 3.333.003 |
| 2010 | 19.877 | 22.160 | 3.323.901 |

Fonte: Embasa.

5.3 Correios

5.3.1 Agências de correios e unidades operacionais de atendimento no município de Guanambi, no estado da Bahia – 2007-2010

| Ano | Total | Agência de Correio | Agência de Correio Comunitária | Agência de Correio Franqueada | Caixa de Coleta | Posto de Venda de Selo | Outros |
|------|-------|--------------------|--------------------------------|-------------------------------|-----------------|------------------------|--------|
| 2007 | 5 | 1 | 3 | - | 1 | - | - |
| 2008 | 2 | 1 | - | - | 1 | - | - |
| 2009 | 2 | 1 | - | - | 1 | - | - |
| 2010 | 2 | 1 | - | - | 1 | - | - |

Fonte: EBCT.

5.4 Bancos

5.4.1 Distribuição de agências bancárias no município de Guanambi, no estado da Bahia – 2007-2010

| Ano | Natureza Administrativa | |
|------|-------------------------|------------|
| | Federal | Particular |
| 2007 | 3 | 1 |
| 2008 | 3 | 2 |
| 2009 | 3 | 2 |
| 2010 | 3 | 2 |

Fonte: Banco Central.

6 Informações Econômicas

6.1 Agropecuária

6.1.1 Produção, área colhida e rendimento médio dos principais produtos agrícolas no município de Guanambi, no estado da Bahia – 2007-2010

| Produtos | 2007 | | | 2008 | | | 2009 | | | 2010 | | |
|------------------------------|--------------|-------------------|--------------------------|--------------|-------------------|--------------------------|--------------|-------------------|--------------------------|--------------|-------------------|--------------------------|
| | Produção (t) | Área Colhida (ha) | Rendimento Médio (kg/ha) | Produção (t) | Área Colhida (ha) | Rendimento Médio (kg/ha) | Produção (t) | Área Colhida (ha) | Rendimento Médio (kg/ha) | Produção (t) | Área Colhida (ha) | Rendimento Médio (kg/ha) |
| Algodão herbáceo (em caroço) | 120 | 180 | 1.500 | 300 | 540 | 1.800 | 360 | 432 | 1.200 | 202 | 153 | 757 |
| Banana | 293 | 7.325 | 25.000 | 280 | 5.040 | 18.000 | 100 | 1.800 | 18.000 | 90 | 1.620 | 18.000 |
| Cana-de-açúcar | 30 | 900 | 30.000 | 140 | 4.200 | 30.000 | 20 | 600 | 30.000 | 130 | 3.640 | 28.000 |
| Coco-da-baía ⁽¹⁾ | 20 | 400 | 20.000 | 45 | 1.350 | 30.000 | 20 | 500 | 25.000 | 20 | 500 | 25.000 |
| Feijão (em grão) | 5.070 | 3.035 | 599 | 4.070 | 2.435 | 598 | 5.280 | 2.218 | 420 | 4.037 | 727 | 180 |
| Laranja | 2 | 24 | 12.000 | 3 | 30 | 10.000 | 3 | 30 | 10.000 | 3 | 30 | 10.000 |
| Mamona (baga) | 200 | 180 | 900 | 210 | 189 | 900 | 40 | 36 | 900 | 30 | 24 | 800 |
| Mandioca | 450 | 5.400 | 12.000 | 750 | 10.500 | 14.000 | 580 | 6.380 | 11.000 | 500 | 4.320 | 8.640 |
| Manga | 247 | 5.434 | 22.000 | 240 | 4.320 | 18.000 | 160 | 2.400 | 15.000 | 140 | 2.100 | 15.000 |
| Maracujá | 3 | 45 | 15.000 | 4 | 72 | 18.000 | 3 | 54 | 18.000 | 3 | 54 | 18.000 |
| Milho (em grão) | 400 | 400 | 1.000 | 500 | 600 | 1.200 | 400 | 288 | 720 | 360 | 102 | 283 |
| Sorgo granífero (em grão) | 1.200 | 2.100 | 1.750 | 2.200 | 3.850 | 1.750 | 1.200 | 1.728 | 1.440 | 3.000 | 5.400 | 1.800 |
| Tomate | 50 | 2.250 | 45.000 | 55 | 2.090 | 38.000 | 60 | 2.280 | 38.000 | 50 | 1.750 | 35.000 |
| Uva | 18 | 540 | 30.000 | 18 | 630 | 35.000 | 7 | 210 | 30.000 | 7 | 210 | 30.000 |

Fonte: IBGE-PAM.

(1) Quantidade produzida em mil frutos e rendimento médio em frutos por hectare.

6.1.2 Efetivo dos principais rebanhos no município de Guanambi, no estado da Bahia – 2007-2010

| Tipo de Rebanho | Efetivo (cabeças) | | | |
|----------------------------------|-------------------|--------|--------|--------|
| | 2007 | 2008 | 2009 | 2010 |
| Asininos | 80 | 80 | 120 | 110 |
| Bovinos | 53.803 | 50.345 | 49.356 | 49.824 |
| Caprinos | 1.800 | 1.200 | 1.810 | 2.000 |
| Equinos | 2.600 | 2.200 | 3.130 | 3.600 |
| Galinhas | 25.500 | 16.500 | 25.400 | 24.600 |
| Galos, frangas, frangos e pintos | 28.000 | 21.400 | 34.300 | 33.700 |
| Muare | 410 | 320 | 440 | 500 |
| Ovinos | 9.000 | 10.100 | 9.400 | 9.500 |
| Suínos | 3.700 | 2.630 | 3.300 | 3.830 |

Fonte: IBGE-PPM.

6.1.3 Produção dos principais produtos de origem animal no município de Guanambi, no estado da Bahia 2007-2010

| Produto | 2007 | 2008 | 2009 | 2010 |
|------------------------------|-------|-------|-------|-------|
| Leite (mil litros) | 8.723 | 7.379 | 7.232 | 8.136 |
| Ovos de Galinha (mil dúzias) | 102 | 66 | 102 | 98 |

Fonte: IBGE-PPM.



6.1.4 Financiamentos concedidos a produtores e cooperativas, por atividade e finalidade, no município de Guanambi, no estado da Bahia – 2008-2011

| Ano/Atividade | Custeio | | Investimento | | Comercialização | | Total | |
|---------------|----------|------------------|--------------|------------------|-----------------|-----------------|----------|------------------|
| | Contrato | Valor (R\$ 1,00) | Contrato | Valor (R\$ 1,00) | Contrato | Valor (R\$1,00) | Contrato | Valor (R\$ 1,00) |
| 2008 | | | | | | | | |
| Agrícola | 684 | 1.274.681,39 | 11 | 302.398,50 | - | - | 695 | 1.577.079,89 |
| Pecuária | 30 | 514.134,56 | 361 | 929.923,26 | - | - | 391 | 1.444.057,82 |
| 2009 | | | | | | | | |
| Agrícola | 461 | 883.936,33 | 4 | 14.510,00 | - | - | 465 | 898.446,33 |
| Pecuária | 32 | 1.043.313,09 | 570 | 1.347.473,35 | - | - | 602 | 2.390.786,44 |
| 2010 | | | | | | | | |
| Agrícola | 400 | 868.340,06 | 24 | 33.085,26 | - | - | 424 | 901.425,32 |
| Pecuária | 25 | 986.627,73 | 459 | 2.093.236,19 | - | - | 484 | 3.079.863,92 |
| 2011 | | | | | | | | |
| Agrícola | 224 | 911.246,03 | 34 | 100.600,00 | 6 | 3.279.380,00 | 264 | 4.291.226,03 |
| Pecuária | 34 | 1.307.945,67 | 685 | 3.861.198,08 | - | - | 719 | 5.169.143,75 |

Fonte: Banco Central.

6.2 PIB Municipal

6.2.1 Valor Adicionado, PIB e PIB per capita a preços correntes no município de Guanambi, no estado da Bahia – 2006-2009

| Ano | Valor Adicionado (R\$ milhões) | | | Valor Adicionado APU ⁽²⁾ (R\$ milhões) | Impostos Sobre Produtos (R\$ milhões) | PIB (R\$ milhões) | PIB Per Capita (R\$ 1,00) |
|---------------------|--------------------------------|-----------|-------------------------|---|---------------------------------------|-------------------|---------------------------|
| | Agropecuária | Indústria | Serviços ⁽¹⁾ | | | | |
| 2006 | 11,75 | 36,63 | 254,22 | 70,39 | 40,85 | 343,46 | 4.504,53 |
| 2007 | 16,36 | 39,06 | 300,35 | 79,15 | 41,18 | 396,95 | 5.220,07 |
| 2008 | 18,80 | 44,35 | 355,56 | 99,04 | 49,12 | 467,82 | 5.907,59 |
| 2009 ⁽³⁾ | 15,96 | 53,17 | 377,88 | 105,15 | 44,43 | 491,44 | 6.151,79 |

Fontes: SEI, IBGE.

(1) Inclui APU.

(2) Administração Pública (atividades governamentais).

(3) Dados sujeitos a retificações.

6.3 Finanças Públicas

6.3.1 Arrecadação municipal, estadual e transferências constitucionais no município de Guanambi, no estado da Bahia – 2007-2010

(R\$1,00)

| Ano | Municipal ⁽¹⁾ | | | Estadual | | | | Transferências | |
|------|--------------------------|--------------|--------------|---------------|--------------|------------|---------------|----------------|---------------|
| | IPTU | ISS | Total | ICMS | IPVA | ITD | Total | Estado | União |
| 2007 | 434.623,04 | 1.939.592,09 | 2.374.215,13 | 13.938.629,68 | 2.681.629,97 | 55.590,49 | 16.675.850,14 | 5.750.589,77 | 14.164.124,14 |
| 2008 | 401.453,47 | 2.223.828,87 | 2.625.282,34 | 15.606.878,46 | 3.207.373,11 | 92.408,57 | 18.906.660,14 | 6.936.521,37 | 17.206.251,25 |
| 2009 | 392.335,97 | 3.439.903,06 | 3.832.239,03 | 16.463.823,36 | 3.644.852,96 | 106.703,52 | 20.215.379,84 | 6.899.354,96 | 16.071.430,33 |
| 2010 | 738.639,44 | 4.185.797,98 | 4.924.437,42 | 21.026.797,88 | 4.067.660,84 | 134.905,65 | 25.229.364,37 | 8.383.880,47 | 17.254.063,16 |

Fontes: STN, Sefaz-BA.

(1) Dados do Finanças do Brasil-Finbra.

6.4 Índice de Desenvolvimento Econômico

6.4.1 Índice de Desenvolvimento Econômico, segundo seus componentes, no município de Guanambi, no estado da Bahia – 2002, 2004, 2006

| Ano | INF | Classificação ⁽¹⁾ | IQM | Classificação ⁽¹⁾ | IPM | Classificação ⁽¹⁾ | IDE | Classificação ⁽¹⁾ |
|------|----------|------------------------------|----------|------------------------------|----------|------------------------------|----------|------------------------------|
| 2002 | 5.019,14 | 22º | 5.003,92 | 30º | 5.002,94 | 36º | 5.008,66 | 30º |
| 2004 | 5.020,84 | 22º | 5.007,50 | 29º | 5.000,91 | 39º | 5.009,74 | 30º |
| 2006 | 5.027,52 | 111º | 5.031,18 | 66º | 5.008,33 | 29º | 5.022,33 | 63º |

Fonte: SEI.

Notas: INF – Índice de Infraestrutura.

IQM – Índice de Qualificação da Mão de Obra.

IPM – Índice do Produto Municipal.

IDE – Índice de Desenvolvimento Econômico.

(1) Posição em relação aos demais municípios do Estado.

7 Justiça Eleitoral

7.1 Eleitorado e abstenção nas eleições no município de Guanambi, no estado da Bahia – 2010

| Especificação | Dados Gerais |
|------------------------|--------------|
| Eleitorado | 54.733 |
| Abstenção - 1º turno % | 20,39 |
| Abstenção - 2º turno % | 21,41 |

Fonte: TSE.

7.2 Resultado das eleições para presidente e governador no município de Guanambi, no estado da Bahia – 2010

| Cargos/Partidos | Votos | | Situação |
|------------------------------|----------|-----------------|------------|
| | Nominais | % Votos Válidos | |
| Presidente - 2º turno | | | |
| PT | 25.508 | 62,88 | Eleito |
| PSDB | 15.061 | 37,12 | Não eleito |
| Governador - 1º turno | | | |
| PT | 21.577 | 56,25 | Eleito |
| DEM | 14.041 | 36,61 | Não eleito |
| Outros | 2.740 | 7,14 | Não eleito |

Fonte: TSE.

7.3 Resultado das eleições para prefeito no município de Guanambi, no estado da Bahia – 2008

| Cargo/Partidos | Votos | | Situação |
|----------------------------|----------|-----------------|------------|
| | Nominais | % Votos Válidos | |
| Prefeito - 1º turno | | | |
| PP | 23.956 | 61,54 | Eleito |
| PC do B | 14.973 | 38,46 | Não eleito |

Fonte: TSE.

Ibiassucê



Foto: Lourival Custódio



1 Informações Gerais

1.1 Regionalização

Mesorregião Geográfica: Centro Sul Baiano

Microrregião Geográfica: 26. Guanambi

Região Econômica: 13. Serra Geral

Região Administrativa: 24. Caetité

Eixo de Desenvolvimento: Planalto Central

Território de Identidade: 13. Sertão Produtivo

Incluído na Região Semiárida

1.2 Legislação Político/Administrativa

Lei de Criação: nº 1.724 de 18/07/1962. Publicada no DOE de 25/07/1962

Lei Vigente: nº 12.608 de 27/12/2012. Publicada no DOE de 28/12/2012b

Outras Leis de Referência: -

Município de Origem: Caculé

Distritos: Ibiassucê (sede)

Limites Intermunicipais: Caculé, Caetité, Lagoa Real e Rio do Antônio

2 Informações Geográficas

2.1 Indicadores Geográficos

2.1.1 Área, coordenadas geográficas, altitude e distância da capital

| Área (Km ²) | Coordenadas Geográficas | | Altitude (m) | Distância da Capital (Km) |
|-------------------------|-------------------------|-----------------|--------------|---------------------------|
| | Latitude Sul | Longitude Oeste | | |
| 426,7 | -14°15'34" | 42°15'25" | 574 | 610 |

Fontes: IBGE (2010), Derba (2007).

2.2 Recursos Naturais

2.2.1 Clima

Tipo Climático: **Subúmido a seco**

Temperatura média anual (°C): **23,5**

Período chuvoso: **outubro a abril**

Pluviosidade anual (mm): **787**

2.2.2 Solo

Latossolos, Cambissolos e Neossolos

2.2.3 Vegetação

Caatinga Arbórea Aberta, com palmeiras e Contato Caatinga-Floresta Estacional

2.2.4 Geomorfologia

Patamares Oriental e Ocidental do Espinhaço

2.2.5 Geologia

Depósitos Eluvionares e Coluvionares, Gnaisses e Rochas Básicas-Ultrabásicas

2.2.6 Ocorrências minerais

Argila

2.2.7 Hidrografia

Bacia hidrográfica: **Bacia do Rio de Contas**

Rio(s) principal(is): **Riacho das Antas, Rio São João, Riacho da Faca, Riacho Mãe Isabel e Rio Jiquitaí**

Áreas irrigadas: -

Espelhos d'água: **Açude Jacaré e Açude Tabua II**

2.3 Área Especial

2.3.1 Unidades de conservação -

2.3.2 Projetos de assentamento de reforma agrária -

2.3.3 Projetos cédula da terra -

2.3.4 Projetos crédito fundiário e combate à pobreza rural -



3 Características Demográficas e Sociais

3.1 Demografia

3.1.1 População, área e densidade demográfica do município de Ibiassucê, no estado da Bahia – 2000/2010

| Ano | População | Área (km ²) | Densidade Demográfica (hab/km ²) |
|------|-----------|-------------------------|--|
| 2000 | 12.828 | 382,47 | 33,54 |
| 2010 | 10.062 | 426,70 | 23,58 |

Fonte: IBGE-Censo Demográfico.

3.1.2 População, por situação de domicílio, no município de Ibiassucê, no estado da Bahia – 2010

| Situação de Domicílio | População |
|-----------------------|---------------|
| Total | 10.062 |
| Urbana | 4.706 |
| Rural | 5.356 |

Fonte: IBGE-Censo Demográfico.

3.1.3 População, por sexo, no município de Ibiassucê, no estado da Bahia – 2010

| Sexo | População |
|--------------|---------------|
| Total | 10.062 |
| Homens | 5.097 |
| Mulheres | 4.965 |

Fonte: IBGE-Censo Demográfico.

3.1.4 Domicílios, por espécie, no município de Ibiassucê, no estado da Bahia – 2010

| Espécie | Domicílios |
|---------------------|--------------|
| Total geral | 3.592 |
| Particulares | 3.590 |
| Ocupados | 2.799 |
| Não ocupados | 791 |
| Fechado | - |
| Uso ocasional | 320 |
| Vago | 471 |
| Coletivos | 2 |
| Com morador | - |
| Sem morador | 2 |

Fonte: IBGE-Censo Demográfico.

3.2 Pessoal Ocupado

3.2.1 Pessoal ocupado no mercado formal de trabalho, por setor de atividade econômica, no município de Ibiassucê, no estado da Bahia – 2007-2010

| Setor de Atividade | 2007 | 2008 | 2009 | 2010 |
|---|------|------|------|------|
| Extrativa mineral | 2 | 5 | 5 | 13 |
| Indústria de transformação | 132 | 131 | 113 | 293 |
| Serviços industriais de utilidade pública | - | - | - | - |
| Construção civil | - | - | - | - |
| Comércio | 50 | 52 | 61 | 55 |
| Serviços | 10 | 11 | 12 | 13 |
| Administração pública | 425 | 474 | 434 | 419 |
| Agropecuária, extrativa vegetal, caça e pesca | 2 | 1 | 1 | 1 |

Fonte: Ministério do Trabalho-RAIS.

3.2.2 Grau de instrução do pessoal ocupado no mercado formal de trabalho, no município de Ibiassucê, no estado da Bahia – 2007-2010

| Grau de Instrução | 2007 | 2008 | 2009 | 2010 |
|--|------|------|------|------|
| Analfabeto | 2 | - | 1 | 2 |
| Até o 5º ano incompleto do ensino fundamental | 81 | 83 | 75 | 117 |
| 5º ano completo do ensino fundamental | 65 | 64 | 50 | 59 |
| Do 6º ao 9º ano incompleto do ensino fundamental | 55 | 56 | 32 | 71 |
| Ensino fundamental completo | 61 | 67 | 58 | 129 |
| Ensino médio incompleto | 43 | 39 | 37 | 49 |
| Ensino médio completo | 292 | 267 | 279 | 271 |
| Educação superior incompleta | 10 | 26 | 24 | 24 |
| Educação superior completa | 12 | 72 | 70 | 72 |
| Mestrado completo | - | - | - | - |
| Doutorado completo | - | - | - | - |

Fonte: Ministério do Trabalho-RAIS.

3.3 Educação

3.3.1 Educação infantil

3.3.1.1 Estabelecimentos com educação infantil, por localização e dependência administrativa, no município de Ibiassucê, no estado da Bahia – 2007-2010

| Ano | Estabelecimentos | | | | | | | | |
|------|------------------|---------|----------|-----------|---------|---------|----------|-----------|---------|
| | Total | Urbana | | | | Rural | | | |
| | | Federal | Estadual | Municipal | Privada | Federal | Estadual | Municipal | Privada |
| 2007 | 31 | - | - | 1 | - | - | - | 30 | - |
| 2008 | 31 | - | - | 1 | - | - | - | 30 | - |
| 2009 | 26 | - | - | 1 | - | - | - | 25 | - |
| 2010 | 15 | - | - | 1 | - | - | - | 14 | - |

Fontes: SEC, MEC/Inep.



3.3.1.2 Matrícula inicial na educação infantil, por localização e dependência administrativa, no município de Ibiassucê, no estado da Bahia – 2007-2010

| Ano | Matrícula Inicial | | | | | | | | |
|------|-------------------|---------|----------|-----------|---------|---------|----------|-----------|---------|
| | Total | Urbana | | | | Rural | | | |
| | | Federal | Estadual | Municipal | Privada | Federal | Estadual | Municipal | Privada |
| 2007 | 339 | - | - | 159 | - | - | - | 180 | - |
| 2008 | 350 | - | - | 180 | - | - | - | 170 | - |
| 2009 | 253 | - | - | 167 | - | - | - | 86 | - |
| 2010 | 211 | - | - | 135 | - | - | - | 76 | - |

Fontes: SEC, MEC/Inep.

Nota: O mesmo aluno pode ter mais de uma matrícula.

3.3.1.3 Funções docentes na educação infantil, por localização e dependência administrativa, no município de Ibiassucê, no estado da Bahia – 2007-2010

| Ano | Funções Docentes | | | | | | | | |
|------|------------------|---------|----------|-----------|---------|---------|----------|-----------|---------|
| | Total | Urbana | | | | Rural | | | |
| | | Federal | Estadual | Municipal | Privada | Federal | Estadual | Municipal | Privada |
| 2007 | 40 | - | - | 8 | - | - | - | 32 | - |
| 2008 | 11 | - | - | 9 | - | - | - | 2 | - |
| 2009 | 9 | - | - | 8 | - | - | - | 1 | - |
| 2010 | 9 | - | - | 6 | - | - | - | 3 | - |

Fontes: SEC, MEC/Inep.

Nota: Em função docente está contabilizada a atuação do professor em cada etapa de ensino, que pode ocorrer em mais de uma unidade escolar, em mais de uma dependência administrativa e em mais de uma localização ou município.

3.3.2 Ensino fundamental

3.3.2.1 Estabelecimentos com ensino fundamental, por localização e dependência administrativa, no município de Ibiassucê, no estado da Bahia – 2007-2010

| Ano | Estabelecimentos | | | | | | | | |
|------|------------------|---------|----------|-----------|---------|---------|----------|-----------|---------|
| | Total | Urbana | | | | Rural | | | |
| | | Federal | Estadual | Municipal | Privada | Federal | Estadual | Municipal | Privada |
| 2007 | 35 | - | 2 | 2 | - | - | - | 31 | - |
| 2008 | 36 | - | 2 | 2 | - | - | - | 32 | - |
| 2009 | 33 | - | 2 | 2 | - | - | - | 29 | - |
| 2010 | 21 | - | - | 4 | - | - | - | 17 | - |

Fontes: SEC, MEC/Inep.

3.3.2.2 Matrícula inicial no ensino fundamental, por localização e dependência administrativa, no município de Ibiassucê, no estado da Bahia – 2007-2010

| Ano | Matrícula Inicial | | | | | | | | |
|------|-------------------|---------|----------|-----------|---------|---------|----------|-----------|---------|
| | Total | Urbana | | | | Rural | | | |
| | | Federal | Estadual | Municipal | Privada | Federal | Estadual | Municipal | Privada |
| 2007 | 1.937 | - | 407 | 1.025 | - | - | - | 505 | - |
| 2008 | 1.900 | - | 376 | 1.037 | - | - | - | 487 | - |
| 2009 | 1.818 | - | 329 | 1.022 | - | - | - | 467 | - |
| 2010 | 1.774 | - | - | 1.368 | - | - | - | 406 | - |

Fontes: SEC, MEC/Inep.

Nota: O mesmo aluno pode ter mais de uma matrícula.

3.3.2.3 Funções docentes no ensino fundamental, por localização e dependência administrativa, no município de Ibiassucê, no estado da Bahia – 2007-2010

| Ano | Funções Docentes | | | | | | | | |
|------|------------------|---------|----------|-----------|---------|---------|----------|-----------|---------|
| | Total | Urbana | | | | Rural | | | |
| | | Federal | Estadual | Municipal | Privada | Federal | Estadual | Municipal | Privada |
| 2007 | 87 | - | 12 | 38 | - | - | - | 37 | - |
| 2008 | 97 | - | 11 | 47 | - | - | - | 39 | - |
| 2009 | 84 | - | 10 | 44 | - | - | - | 30 | - |
| 2010 | 88 | - | - | 63 | - | - | - | 25 | - |

Fontes: SEC, MEC/Inep.

Nota: Em função docente está contabilizada a atuação do professor em cada etapa de ensino, que pode ocorrer em mais de uma unidade escolar, em mais de uma dependência administrativa e em mais de uma localização ou município.

3.3.3 Ensino médio
3.3.3.1 Estabelecimentos com ensino médio, por localização e dependência administrativa, no município de Ibiassucê, no estado da Bahia – 2007-2010

| Ano | Estabelecimentos | | | | | | | | |
|------|------------------|---------|----------|-----------|---------|---------|----------|-----------|---------|
| | Total | Urbana | | | | Rural | | | |
| | | Federal | Estadual | Municipal | Privada | Federal | Estadual | Municipal | Privada |
| 2007 | 1 | - | 1 | - | - | - | - | - | - |
| 2008 | 1 | - | 1 | - | - | - | - | - | - |
| 2009 | 1 | - | 1 | - | - | - | - | - | - |
| 2010 | 1 | - | 1 | - | - | - | - | - | - |

Fontes: SEC, MEC/Inep.

3.3.3.2 Matrícula inicial no ensino médio, por localização e dependência administrativa, no município de Ibiassucê, no estado da Bahia – 2007-2010

| Ano | Matrícula Inicial | | | | | | | | |
|------|-------------------|---------|----------|-----------|---------|---------|----------|-----------|---------|
| | Total | Urbana | | | | Rural | | | |
| | | Federal | Estadual | Municipal | Privada | Federal | Estadual | Municipal | Privada |
| 2007 | 503 | - | 503 | - | - | - | - | - | - |
| 2008 | 455 | - | 455 | - | - | - | - | - | - |
| 2009 | 479 | - | 479 | - | - | - | - | - | - |
| 2010 | 440 | - | 440 | - | - | - | - | - | - |

Fontes: SEC, MEC/Inep.

Nota: O mesmo aluno pode ter mais de uma matrícula.

3.3.3.3 Funções docentes no ensino médio, por localização e dependência administrativa, no município de Ibiassucê, no estado da Bahia – 2007-2010

| Ano | Funções Docentes | | | | | | | | |
|------|------------------|---------|----------|-----------|---------|---------|----------|-----------|---------|
| | Total | Urbana | | | | Rural | | | |
| | | Federal | Estadual | Municipal | Privada | Federal | Estadual | Municipal | Privada |
| 2007 | 16 | - | 16 | - | - | - | - | - | - |
| 2008 | 16 | - | 16 | - | - | - | - | - | - |
| 2009 | 16 | - | 16 | - | - | - | - | - | - |
| 2010 | 16 | - | 16 | - | - | - | - | - | - |

Fontes: SEC, MEC/Inep.

Nota: Em função docente está contabilizada a atuação do professor em cada etapa de ensino, que pode ocorrer em mais de uma unidade escolar, em mais de uma dependência administrativa e em mais de uma localização ou município.



3.3.4 Educação de jovens e adultos

3.3.4.1 Estabelecimentos com educação de jovens e adultos, por localização e dependência administrativa, no município de Ibiassucê, no estado da Bahia – 2007-2010

| Ano | Estabelecimentos | | | | | | | | |
|------|------------------|---------|----------|-----------|---------|---------|----------|-----------|---------|
| | Total | Urbana | | | | Rural | | | |
| | | Federal | Estadual | Municipal | Privada | Federal | Estadual | Municipal | Privada |
| 2007 | 1 | - | 1 | - | - | - | - | - | - |
| 2008 | 1 | - | 1 | - | - | - | - | - | - |
| 2009 | 1 | - | 1 | - | - | - | - | - | - |
| 2010 | 2 | - | 1 | 1 | - | - | - | - | - |

Fontes: SEC, MEC/Inep.

3.3.4.2 Matrícula inicial na educação de jovens e adultos, por localização e dependência administrativa, no município de Ibiassucê, no estado da Bahia – 2007-2010

| Ano | Matrícula Inicial | | | | | | | | |
|------|-------------------|---------|----------|-----------|---------|---------|----------|-----------|---------|
| | Total | Urbana | | | | Rural | | | |
| | | Federal | Estadual | Municipal | Privada | Federal | Estadual | Municipal | Privada |
| 2007 | 28 | - | 28 | - | - | - | - | - | - |
| 2008 | 28 | - | 28 | - | - | - | - | - | - |
| 2009 | 25 | - | 25 | - | - | - | - | - | - |
| 2010 | 128 | - | 83 | 45 | - | - | - | - | - |

Fontes: SEC, MEC/Inep.

Nota: O mesmo aluno pode ter mais de uma matrícula.

3.3.4.3 Funções docentes na educação de jovens e adultos, por localização e dependência administrativa, no município de Ibiassucê, no estado da Bahia – 2007-2010

| Ano | Funções Docentes | | | | | | | | |
|------|------------------|---------|----------|-----------|---------|---------|----------|-----------|---------|
| | Total | Urbana | | | | Rural | | | |
| | | Federal | Estadual | Municipal | Privada | Federal | Estadual | Municipal | Privada |
| 2007 | 1 | - | 1 | - | - | - | - | - | - |
| 2008 | 1 | - | 1 | - | - | - | - | - | - |
| 2009 | 1 | - | 1 | - | - | - | - | - | - |
| 2010 | 12 | - | 5 | 7 | - | - | - | - | - |

Fontes: SEC, MEC/Inep.

Nota: Em função docente está contabilizada a atuação do professor em cada etapa de ensino, que pode ocorrer em mais de uma unidade escolar, em mais de uma dependência administrativa e em mais de uma localização ou município.

3.3.5 Educação Superior

3.3.5.1 Instituições de educação superior, segundo a dependência administrativa, no município de Ibiassucê, no estado da Bahia – 2007-2010

| Ano | Total | Instituições | | | |
|------|-------|--------------|----------|-----------|---------|
| | | Federal | Estadual | Municipal | Privada |
| 2007 | - | - | - | - | - |
| 2008 | - | - | - | - | - |
| 2009 | - | - | - | - | - |
| 2010 | 1 | - | - | - | 1 |

Fonte: MEC/Inep.

3.3.5.2 Matrícula na educação superior, segundo a dependência administrativa, no município de Ibiassucê, no estado da Bahia – 2007-2010

| Ano | Total | Matrícula | | | |
|------|-------|-----------|----------|-----------|---------|
| | | Federal | Estadual | Municipal | Privada |
| 2007 | - | - | - | - | - |
| 2008 | - | - | - | - | - |
| 2009 | - | - | - | - | - |
| 2010 | 36 | - | - | - | 36 |

Fonte: MEC/Inep.

Nota: A partir de 2008 inclui os cursos de graduação à distância.

3.3.5.3 Concluintes da educação superior, segundo a dependência administrativa, no município de Ibiassucê, no estado da Bahia – 2007-2010

| Ano | Total | Concluintes | | | |
|------|-------|-------------|----------|-----------|---------|
| | | Federal | Estadual | Municipal | Privada |
| 2007 | - | - | - | - | - |
| 2008 | - | - | - | - | - |
| 2009 | - | - | - | - | - |
| 2010 | 11 | - | - | - | 11 |

Fonte: MEC/Inep.

Nota: A partir de 2008 inclui os cursos de graduação à distância.

3.3.5.4 Matrícula e concluintes por áreas e cursos, no município de Ibiassucê, no estado da Bahia – 2007-2010

| Áreas e Cursos | Matrícula | | | | Concluintes | | | |
|--|-----------|------|------|------|-------------|------|------|------|
| | 2007 | 2008 | 2009 | 2010 | 2007 | 2008 | 2009 | 2010 |
| Ciências sociais, negócios e direito - administração pública | - | - | - | 8 | - | - | - | 3 |
| Ciências sociais, negócios e direito - competências gerenciais | - | - | - | 27 | - | - | - | 8 |
| Ciências sociais, negócios e direito - gestão financeira | - | - | - | 1 | - | - | - | 0 |

Fonte: MEC/Inep.

Nota: A partir de 2008 inclui os cursos de graduação à distância.

3.4 Saúde
3.4.1 Hospitais conveniados com o SUS, segundo a esfera administrativa e leitos, no município de Ibiassucê, no estado da Bahia – 2007-2010

| Ano | Hospitais Segundo Esfera Administrativa | | | | | Leitos | |
|------|---|---------|----------|-----------|---------|------------|-----|
| | Total | Federal | Estadual | Municipal | Privada | Existentes | SUS |
| 2007 | 1 | - | - | 1 | - | 37 | 37 |
| 2008 | 1 | - | - | 1 | - | 38 | 38 |
| 2009 | 1 | - | - | 1 | - | 37 | 37 |
| 2010 | 1 | - | - | 1 | - | 37 | 37 |

Fontes: Datasus-CNES, Sesab/Suvisa/DIS.



3.4.2 Servidores estaduais da área de saúde, segundo o tipo de ocupação, no município de Ibiassucê, no estado da Bahia – 2007-2010

| Tipo de Ocupação | 2007 | 2008 | 2009 | 2010 |
|--|-----------|-----------|-----------|-----------|
| Total | 12 | 12 | 12 | 12 |
| Agente serviços de saúde | - | - | - | - |
| Assistente social | - | - | - | - |
| Atendente de enfermagem | 1 | 1 | 1 | 1 |
| Atendente rural | 1 | 1 | 1 | 1 |
| Auxiliar de enfermagem | 2 | 2 | 2 | 3 |
| Auxiliar serviços de saúde/Atendente rural | 1 | 1 | 1 | 1 |
| Enfermeiro | - | - | - | - |
| Farmacêutico | - | - | - | - |
| Fisioterapeuta | - | - | - | - |
| Médico | 3 | 3 | 3 | 3 |
| Nutricionista | - | - | - | - |
| Odontólogo | 2 | 2 | 2 | 2 |
| Técnico em patologia clínica | - | - | - | - |
| Técnico em radiologia | - | - | - | - |
| Outras ocupações | 2 | 2 | 2 | 1 |

Fonte: Sesab.

3.4.3 Óbitos, por grupo de causas, no município de Ibiassucê, no estado da Bahia – 2007-2010

| Grupo de Causas | 2007 | 2008 | 2009 | 2010 |
|--|-----------|-----------|-----------|-----------|
| Total | 37 | 67 | 35 | 63 |
| Algumas afecções originadas no período perinatal | - | 3 | 1 | 1 |
| Algumas doenças infecciosas e parasitárias | 1 | 7 | 1 | 3 |
| Causas externas de morbidade e mortalidade | 4 | 7 | 2 | 6 |
| Doenças da pele e tecido subcutâneo | - | - | 1 | 1 |
| Doenças do aparelho circulatório | 11 | 15 | 9 | 19 |
| Doenças do aparelho digestivo | 2 | 1 | 3 | 3 |
| Doenças do aparelho geniturinário | - | - | - | 3 |
| Doenças do aparelho respiratório | 4 | 6 | 1 | 2 |
| Doenças do olho e anexos | - | - | - | - |
| Doenças do ouvido e da apófise mastóide | - | - | - | - |
| Doenças do sangue e dos órgãos hematopoéticos e alguns transtornos imunitários | 1 | 1 | - | - |
| Doenças do sistema nervoso | - | 1 | - | - |
| Doenças do sistema osteomuscular e do tecido conjuntivo | - | 1 | - | - |
| Doenças endócrinas, nutricionais e metabólicas | 4 | 3 | 2 | 2 |
| Gravidez, parto e puerpério | - | - | - | - |
| Malformações congênitas, deformidades e anomalias cromossômicas | - | - | 1 | 1 |
| Neoplasias (tumores) | 4 | 7 | 14 | 18 |
| Síntomas, sinais e achados anormais de exames clínicos e de laboratório não classificados em outro item (causas mal definidas) | 6 | 15 | - | 4 |
| Transtornos mentais e comportamentais | - | - | - | - |

Fontes: Sesab/Suvisa/DIS, MS-SIM.

3.4.4 Óbitos, por faixa etária, no município de Ibiassucê, no estado da Bahia – 2007-2010

| Ano | Faixa Etária | | | | | | |
|------|--------------|---------|-------|--------|---------|-----------|----------------|
| | Total | < 1 Ano | 1 a 4 | 5 a 14 | 15 a 49 | ≥ 50 anos | Idade Ignorada |
| 2007 | 37 | - | - | 2 | 6 | 29 | - |
| 2008 | 67 | 3 | 1 | - | 9 | 53 | 1 |
| 2009 | 35 | 2 | - | - | 7 | 26 | - |
| 2010 | 63 | 2 | 1 | - | 14 | 46 | - |

Fontes: Sesab/Suvisa/DIS, MS-SIM.

3.4.5 Casos de algumas doenças transmissíveis, de notificação obrigatória, independentes de confirmação, no município de Ibiassucê, no estado da Bahia – 2007-2010

| Doenças Transmissíveis | 2007 | 2008 | 2009 | 2010 |
|--|-----------|-----------|-----------|------------|
| Total | 15 | 18 | 13 | 188 |
| Chagas aguda | - | - | - | - |
| Coqueluche | - | - | - | - |
| Dengue | 2 | 14 | 9 | 186 |
| Difteria | - | - | - | - |
| Doenças exantemáticas ⁽¹⁾ | - | - | - | - |
| Esquistossomose ⁽²⁾ | ... | ... | - | - |
| Febre tifóide | - | - | - | - |
| Hanseníase ⁽³⁾ | 2 | 1 | 1 | - |
| Hepatite viral | 1 | 2 | - | - |
| Leishmaniose tegumentar ⁽³⁾ | - | - | - | - |
| Leishmaniose visceral | 7 | 1 | - | - |
| Leptospirose | - | - | - | - |
| Malária | - | - | - | - |
| Meningites | - | - | 1 | 1 |
| Paralisia flácida | - | - | - | - |
| Tétano acidental | - | - | - | - |
| Tétano neonatal | - | - | - | - |
| Tuberculose extra-pulmonar | - | - | - | - |
| Tuberculose pulmonar | 3 | - | 2 | 1 |

Fontes: Sesab/Suvisa/DIS, MS-Sinan.

Nota: Para 2007, dados processados em 02-04-2009; para 2008, em 20-11-2009, para 2009, em 06-08-2010 e para 2010, em 26.01.2012.

(1) Casos suspeitos de sarampo e rubéola sem confirmação.

(2) Casos confirmados.

(3) Casos notificados em área não endêmica.

3.4.6 Casos de algumas doenças sexualmente transmissíveis, de notificação obrigatória, independentes de confirmação, no município de Ibiassucê, no estado da Bahia – 2007-2010

| Ano | Aids ⁽¹⁾ | Condiloma Acuminado | Herpes Genital | Sífilis | | |
|------|---------------------|---------------------|----------------|-----------|-----------|----------|
| | | | | Congênita | Em Adulto | Gestante |
| 2007 | 1 | - | - | - | - | - |
| 2008 | - | - | - | - | - | - |
| 2009 | - | 1 | - | - | - | - |
| 2010 | 1 | - | - | - | - | - |

Fontes: Sesab/Suvisa/DIS, MS-Sinan.

Nota: Para 2007, dados processados em 02-04-2009; para 2008, em 20-11-2009, para 2009, em 06-08-2010 e para 2010, em 26.01.2012.

(1) Casos confirmados.



3.5 Índice de Desenvolvimento Social

3.5.1 Índice de Desenvolvimento Social, segundo seus componentes, no município de Ibiassucê, no estado da Bahia – 2002, 2004, 2006

| Ano | INS | Classificação ⁽¹⁾ | INE | Classificação ⁽¹⁾ | ISB | Classificação ⁽¹⁾ | IRMCH | Classificação ⁽¹⁾ | IDS | Classificação ⁽¹⁾ |
|------|----------|------------------------------|----------|------------------------------|----------|------------------------------|----------|------------------------------|----------|------------------------------|
| 2002 | 5.011,13 | 165º | 4.876,59 | 411º | 4.982,15 | 216º | 5.000,39 | 144º | 4.967,28 | 294º |
| 2004 | 5.011,05 | 167º | 4.900,88 | 406º | 4.974,53 | 223º | 5.000,39 | 144º | 4.971,53 | 289º |
| 2006 | 5.000,59 | 204º | 4.901,63 | 400º | 4.965,70 | 256º | 5.000,39 | 144º | 4.966,91 | 307º |

Fonte: SEI.

Notas: INS – Índice do Nível de Saúde.

INE – Índice do Nível de Educação.

ISB – Índice dos Serviços Básicos.

IRMCH – Índice de Renda Média dos Chefes de Família.

IDS – Índice de Desenvolvimento Social.

(1) Posição em relação aos demais municípios do Estado.

3.5.2 Situação do Programa Bolsa Família no município de Ibiassucê, no estado da Bahia – 2010/2012

| Dados Gerais | Quantidade | Período |
|--|------------|----------|
| População total do município | 10.062 | 2010 |
| Total de famílias cadastradas ⁽¹⁾ | 2.897 | ago/2012 |
| Número de famílias beneficiárias do Programa Bolsa Família | 1.426 | out/2012 |

Fonte: MDS, IBGE.

(1) O total de famílias cadastradas poderá, conforme a legislação do CadÚnico, incluir famílias que tenham renda familiar per capita maior que meio salário mínimo. Isso explica a possível diferença de valores entre o total de famílias cadastradas.

4 Transporte

4.1 Veículos registrados, por tipo, no município de Ibiassucê, no estado da Bahia – 2008-2011

| Ano | Automóvel | Caminhão | Camioneta | Micro-ônibus | Moto | Ônibus | Outros |
|------|-----------|----------|-----------|--------------|------|--------|--------|
| 2008 | 270 | 55 | 131 | 9 | 490 | 4 | 29 |
| 2009 | 330 | 69 | 149 | 12 | 543 | 7 | 38 |
| 2010 | 404 | 84 | 175 | 13 | 606 | 7 | 50 |
| 2011 | 486 | 93 | 220 | 14 | 726 | 11 | 81 |

Fonte: Detran.

5 Serviços Básicos

5.1 Energia Elétrica

5.1.1 Consumidores de energia elétrica, por classe, no município de Ibiassucê, no estado da Bahia – 2008-2011

| Ano | Residencial | Industrial | Comercial | Rural | Serviços e Poderes Públicos | Outros ⁽¹⁾ | Total |
|------|-------------|------------|-----------|-------|-----------------------------|-----------------------|-------|
| 2008 | 2.564 | 43 | 229 | 276 | 112 | - | 3.224 |
| 2009 | 2.731 | 45 | 237 | 275 | 117 | - | 3.405 |
| 2010 | 2.935 | 46 | 255 | 283 | 120 | - | 3.639 |
| 2011 | 3.183 | 41 | 274 | 304 | 123 | - | 3.925 |

Fonte: Coelba.

(1) Consumidores próprios dos sistemas Coelba.

5.1.2 Consumo de energia elétrica, por classe, no município de Ibiassucê, no estado da Bahia – 2008-2011 (KWh)

| Ano | Residencial | Industrial | Comercial | Rural | Serviços e Poderes Públicos | Outros ⁽¹⁾ | Total |
|------|-------------|------------|-----------|---------|-----------------------------|-----------------------|-----------|
| 2008 | 1.988.807 | 2.760.403 | 375.396 | 316.767 | 951.613 | - | 6.392.986 |
| 2009 | 2.212.434 | 2.870.706 | 422.109 | 320.131 | 993.645 | - | 6.819.025 |
| 2010 | 2.554.532 | 2.925.177 | 488.909 | 380.502 | 1.013.645 | - | 7.362.765 |
| 2011 | 2.833.551 | 2.876.617 | 558.840 | 413.325 | 1.319.192 | - | 8.001.525 |

Fonte: Coelba.

(1) Consumo próprio dos sistemas Coelba.

5.2 Abastecimento d'Água

5.2.1 Ligações, economias e volume de água faturado no município de Ibiassucê, no estado da Bahia – 2007-2010

| Ano | Ligações | Economias | Volume (m ³) |
|------|----------|-----------|--------------------------|
| 2007 | 1.951 | 2.065 | 304.542 |
| 2008 | 2.042 | 2.170 | 328.586 |
| 2009 | 2.119 | 2.272 | 325.573 |
| 2010 | 2.213 | 2.391 | 342.027 |

Fonte: Embasa.

5.3 Correios

5.3.1 Agências de correios e unidades operacionais de atendimento no município de Ibiassucê, no estado da Bahia – 2007-2010

| Ano | Total | Agência de Correio | Agência de Correio Comunitária | Agência de Correio Franqueada | Caixa de Coleta | Posto de Venda de Selo | Outros |
|------|-------|--------------------|--------------------------------|-------------------------------|-----------------|------------------------|--------|
| 2007 | 1 | 1 | - | - | - | - | - |
| 2008 | 1 | 1 | - | - | - | - | - |
| 2009 | 1 | 1 | - | - | - | - | - |
| 2010 | 1 | 1 | - | - | - | - | - |

Fonte: EBCT.



5.4 Bancos

5.4.1 Distribuição de agências bancárias no município de Ibiassucê, no estado da Bahia – 2007-2010

| Ano | Natureza Administrativa | |
|------|-------------------------|------------|
| | Federal | Particular |
| 2007 | 1 | - |
| 2008 | 1 | - |
| 2009 | 1 | - |
| 2010 | 1 | - |

Fonte: Banco Central.

6 Informações Econômicas

6.1 Agropecuária

6.1.1 Produção, área colhida e rendimento médio dos principais produtos agrícolas no município de Ibiassucê, no estado da Bahia – 2007-2010

| Produtos | 2007 | | | 2008 | | | 2009 | | | 2010 | | |
|------------------------------|--------------|-------------------|--------------------------|--------------|-------------------|--------------------------|--------------|-------------------|--------------------------|--------------|-------------------|--------------------------|
| | Produção (t) | Área Colhida (ha) | Rendimento Médio (kg/ha) | Produção (t) | Área Colhida (ha) | Rendimento Médio (kg/ha) | Produção (t) | Área Colhida (ha) | Rendimento Médio (kg/ha) | Produção (t) | Área Colhida (ha) | Rendimento Médio (kg/ha) |
| Algodão herbáceo (em caroço) | 10 | 13 | 1.300 | 8 | 11 | 1.375 | 10 | 14 | 1.400 | 10 | 14 | 1.400 |
| Banana | 15 | 180 | 12.000 | 14 | 161 | 11.500 | 15 | 173 | 11.533 | 20 | 240 | 12.000 |
| Café (beneficiado) | 15 | 9 | 600 | 17 | 10 | 588 | - | - | - | - | - | - |
| Café (em côco) | - | - | - | - | - | - | 18 | 11 | 611 | 18 | 11 | 611 |
| Cana-de-açúcar | 200 | 7.000 | 35.000 | 320 | 11.200 | 35.000 | 100 | 3.500 | 35.000 | 100 | 3.500 | 35.000 |
| Coco-da-baía ⁽¹⁾ | 10 | 45 | 4.500 | 19 | 57 | 3.000 | 20 | 60 | 3.000 | 22 | 66 | 3.000 |
| Feijão (em grão) | 400 | 240 | 600 | 380 | 228 | 600 | 500 | 300 | 600 | 950 | 143 | 151 |
| Laranja | 10 | 80 | 8.000 | 9 | 72 | 8.000 | 10 | 80 | 8.000 | 15 | 120 | 8.000 |
| Mamona (baga) | - | - | - | 110 | 99 | 900 | 100 | 80 | 800 | 60 | 36 | 600 |
| Mandioca | 1.200 | 14.400 | 12.000 | 1.300 | 15.600 | 12.000 | 1.400 | 16.800 | 12.000 | 1.600 | 15.360 | 9.600 |
| Maracujá | 5 | 40 | 8.000 | 6 | 48 | 8.000 | 6 | 48 | 8.000 | 6 | 48 | 8.000 |
| Milho (em grão) | 900 | 1.080 | 1.200 | 1.000 | 1.200 | 1.200 | 1.200 | 1.440 | 1.200 | 1.000 | 180 | 180 |
| Sorgo granífero (em grão) | 10 | 9 | 900 | 12 | 11 | 917 | 10 | 9 | 900 | 10 | 5 | 500 |

Fonte: IBGE-PAM.

(1) Quantidade produzida em mil frutos e rendimento médio em frutos por hectare.

6.1.2 Efetivo dos principais rebanhos no município de Ibiassucê, no estado da Bahia – 2007-2010

| Tipo de Rebanho | Efetivo (cabeças) | | | |
|----------------------------------|-------------------|--------|--------|--------|
| | 2007 | 2008 | 2009 | 2010 |
| Asininos | 31 | 35 | 40 | 42 |
| Bovinos | 14.553 | 14.500 | 14.891 | 15.176 |
| Caprinos | 1.693 | 1.702 | 1.951 | 1.989 |
| Equinos | 828 | 834 | 956 | 984 |
| Galinhas | 46.932 | 47.888 | 48.201 | 48.352 |
| Galos, frangas, frangos e pintos | 55.361 | 55.792 | 55.989 | 56.123 |
| Muare | 95 | 90 | 92 | 96 |
| Ovinos | 2.000 | 2.008 | 2.091 | 2.390 |
| Suínos | 12.178 | 11.702 | 11.913 | 12.030 |

Fonte: IBGE-PPM.

6.1.3 Produção dos principais produtos de origem animal no município de Ibiassucê, no estado da Bahia 2007-2010

| Produto | 2007 | 2008 | 2009 | 2010 |
|------------------------------|-------|-------|-------|-------|
| Leite (mil litros) | 1.386 | 1.440 | 1.581 | 1.654 |
| Mel de Abelha (quilogramas) | 500 | 510 | 550 | 552 |
| Ovos de Galinha (mil dúzias) | 233 | 235 | 299 | 322 |

Fonte: IBGE-PPM.

6.1.4 Financiamentos concedidos a produtores e cooperativas, por atividade e finalidade, no município de Ibiassucê, no estado da Bahia – 2008-2011

| Ano/Atividade | Custeio | | Investimento | | Comercialização | | Total | |
|---------------|----------|------------------|--------------|------------------|-----------------|------------------|----------|------------------|
| | Contrato | Valor (R\$ 1,00) | Contrato | Valor (R\$ 1,00) | Contrato | Valor (R\$ 1,00) | Contrato | Valor (R\$ 1,00) |
| 2008 | | | | | | | | |
| Agrícola | 218 | 479.457,19 | 53 | 174.034,31 | - | - | 271 | 653.491,50 |
| Pecuária | 45 | 220.783,03 | 312 | 582.393,81 | - | - | 357 | 803.176,84 |
| 2009 | | | | | | | | |
| Agrícola | 229 | 638.029,72 | 34 | 151.671,00 | - | - | 263 | 789.700,72 |
| Pecuária | 1 | 64.797,90 | 403 | 969.035,95 | - | - | 404 | 1.033.833,85 |
| 2010 | | | | | | | | |
| Agrícola | 193 | 554.586,88 | 23 | 114.249,20 | - | - | 216 | 668.836,08 |
| Pecuária | - | - | 252 | 701.394,54 | - | - | 252 | 701.394,54 |
| 2011 | | | | | | | | |
| Agrícola | 156 | 489.094,35 | 3 | 5.680,00 | - | - | 159 | 494.774,35 |
| Pecuária | 2 | 133.556,66 | 289 | 744.257,00 | - | - | 291 | 877.813,66 |

Fonte: Banco Central.

6.2 PIB Municipal

6.2.1 Valor Adicionado, PIB e PIB per capita a preços correntes no município de Ibiassucê, no estado da Bahia – 2006-2009

| Ano | Valor Adicionado (R\$ milhões) | | | Valor Adicionado APU ⁽²⁾ (R\$ milhões) | Impostos Sobre Produtos (R\$ milhões) | PIB (R\$ milhões) | PIB Per Capita (R\$ 1,00) |
|---------------------|--------------------------------|-----------|-------------------------|---|---------------------------------------|-------------------|---------------------------|
| | Agropecuária | Indústria | Serviços ⁽¹⁾ | | | | |
| 2006 | 4,21 | 3,30 | 21,00 | 12,23 | 1,27 | 29,78 | 2.203,99 |
| 2007 | 6,66 | 3,23 | 23,25 | 12,69 | 1,41 | 34,56 | 3.630,09 |
| 2008 | 6,75 | 3,48 | 25,39 | 13,66 | 1,60 | 37,22 | 3.971,59 |
| 2009 ⁽³⁾ | 8,63 | 3,92 | 28,69 | 15,03 | 1,67 | 42,92 | 4.764,61 |

Fontes: SEI, IBGE.

(1) Inclui APU.

(2) Administração Pública (atividades governamentais).

(3) Dados sujeitos a retificações.

6.3 Finanças Públicas

6.3.1 Arrecadação municipal, estadual e transferências constitucionais no município de Ibiassucê, no estado da Bahia – 2007-2010

(R\$1,00)

| Ano | Municipal ⁽¹⁾ | | | Estadual | | | | Transferências | |
|------|--------------------------|------------|------------|------------|------------|----------|------------|----------------|--------------|
| | IPTU | ISS | Total | ICMS | IPVA | ITD | Total | Estado | União |
| 2007 | 37.259,58 | 166.729,59 | 203.989,17 | 240.660,29 | 76.130,90 | 3.149,74 | 319.940,93 | 881.385,92 | 3.945.371,00 |
| 2008 | 22.266,07 | 183.173,99 | 205.440,06 | 293.214,15 | 83.610,63 | 0,00 | 376.824,78 | 995.771,63 | 3.972.693,94 |
| 2009 | 29.676,17 | 178.183,23 | 207.859,40 | 240.420,00 | 115.072,52 | 1.000,00 | 356.492,52 | 983.879,44 | 3.710.586,77 |
| 2010 | 29.834,99 | 226.855,89 | 256.690,88 | 417.363,16 | 164.219,94 | 2.380,00 | 583.963,10 | 1.210.260,14 | 3.983.073,45 |

Fontes: STN, Sefaz-BA.

(1) Dados do Finanças do Brasil-Finbra.

6.4 Índice de Desenvolvimento Econômico

6.4.1 Índice de Desenvolvimento Econômico, segundo seus componentes, no município de Ibiassucê, no estado da Bahia – 2002, 2004, 2006

| Ano | INF | Classificação ⁽¹⁾ | IQM | Classificação ⁽¹⁾ | IPM | Classificação ⁽¹⁾ | IDE | Classificação ⁽¹⁾ |
|------|----------|------------------------------|----------|------------------------------|----------|------------------------------|----------|------------------------------|
| 2002 | 4.987,71 | 280º | 4.992,69 | 153º | 4.983,88 | 308º | 4.988,09 | 264º |
| 2004 | 4.989,52 | 211º | 4.992,33 | 159º | 4.984,38 | 310º | 4.988,74 | 215º |
| 2006 | 5.006,04 | 162º | 4.987,40 | 197º | 4.985,07 | 306º | 4.992,82 | 172º |

Fonte: SEI.

Notas: INF – Índice de Infraestrutura.

IQM – Índice de Qualificação da Mão de Obra.

IPM – Índice do Produto Municipal.

IDE – Índice de Desenvolvimento Econômico.

(1) Posição em relação aos demais municípios do Estado.

7 Justiça Eleitoral

7.1 Eleitorado e abstenção nas eleições no município de Ibiassucê, no estado da Bahia – 2010

| Especificação | Dados Gerais |
|------------------------|--------------|
| Eleitorado | 8.367 |
| Abstenção - 1º turno % | 26,58 |
| Abstenção - 2º turno % | 25,86 |

Fonte: TSE.

7.2 Resultado das eleições para presidente e governador no município de Ibiassucê, no estado da Bahia – 2010

| Cargos/Partidos | Votos | | Situação |
|------------------------------|----------|-----------------|------------|
| | Nominais | % Votos Válidos | |
| Presidente - 2º turno | | | |
| PT | 3.605 | 61,63 | Eleito |
| PSDB | 2.244 | 38,37 | Não eleito |
| Governador - 1º turno | | | |
| PT | 3.114 | 57,70 | Eleito |
| DEM | 890 | 16,49 | Não eleito |
| Outros | 1.393 | 25,81 | Não eleito |

Fonte: TSE.

7.3 Resultado das eleições para prefeito no município de Ibiassucê, no estado da Bahia – 2008

| Cargo/Partidos | Votos | | Situação |
|----------------------------|----------|-----------------|------------|
| | Nominais | % Votos Válidos | |
| Prefeito - 1º turno | | | |
| PMDB | 3.193 | 52,32 | Eleito |
| PT | 2.910 | 47,68 | Não eleito |

Fonte: TSE.

Ituaçu



Foto: Lourival Custódio





1 Informações Gerais

1.1 Regionalização

Mesorregião Geográfica: Centro Sul Baiano

Microrregião Geográfica: 27. Brumado

Região Econômica: 13. Serra Geral

Região Administrativa: 19. Brumado

Eixo de Desenvolvimento: Planalto Central

Território de Identidade: 13. Sertão Produtivo

Incluído na Região Semiárida

1.2 Legislação Político/Administrativa

Lei de Criação: Resolução Provincial nº 988 de 09/10/1867

Lei Vigente: nº 12.608 de 27/12/2012. Publicada no DOE de 28/12/2012b

Outras Leis de Referência: -

Município de Origem: Santa Isabel do Paraguaçu (Mucugê)

Distritos: Ituaçu (sede) e Tranqueiras

Limites Intermunicipais: Barra da Estiva, Brumado, Contendas do Sincorá, Jussiape, Rio de Contas e Tanhaçu

2 Informações Geográficas

2.1 Indicadores Geográficos

2.1.1 Área, coordenadas geográficas, altitude e distância da capital

| Área (Km ²) | Coordenadas Geográficas | | Altitude (m) | Distância da Capital (Km) |
|-------------------------|-------------------------|-----------------|--------------|---------------------------|
| | Latitude Sul | Longitude Oeste | | |
| 1.216,3 | -13°48'48" | 41°17'48" | 520 | 505 |

Fontes: IBGE (2010), Derba (2007).

2.2 Recursos Naturais

2.2.1 Clima

Tipo Climático: **Semiárido**

Temperatura média anual (°C): **23,4**

Período chuvoso: **novembro a abril**

Pluviosidade anual (mm): **710,7**

2.2.2 Solo

Latossolos, Luvisolos e Neossolos

2.2.3 Vegetação

Caatinga Arbórea Aberta, sem palmeiras e Contato Caatinga-Floresta Estacional

2.2.4 Geomorfologia

Pediplano Central da Chapada Diamantina e Pediplano Sertanejo

2.2.5 Geologia

Arenitos Argilosos, Arenitos Ortoquartzíticos, Argilitos, Calcários, Depósitos Fluviais, Quartzitos e Siltitos

2.2.6 Ocorrências minerais

Calcário

2.2.7 Hidrografia

Bacia hidrográfica: **Bacia do Rio de Contas**

Rio(s) principal(is): **Rio de Contas, Riacho Buracão, Rio Ourives, Rio Mato Grosso e Riacho Água de Rega**

Áreas irrigadas: -

Espelhos d'água: -

2.3 Área Especial

2.3.1 Unidades de conservação

Floresta Nacional Contendas do Sincorá

2.3.2 Projetos de assentamento de reforma agrária -

2.3.3 Projetos cédula da terra -

2.3.4 Projetos crédito fundiário e combate à pobreza rural

Associação Novos Produtores de Nova Diamantina/Fazenda Buracão



3 Características Demográficas e Sociais

3.1 Demografia

3.1.1 População, área e densidade demográfica do município de Ituaçu, no estado da Bahia – 2000/2010

| Ano | População | Área (km ²) | Densidade Demográfica (hab/km ²) |
|------|-----------|-------------------------|--|
| 2000 | 17.268 | 1.216,15 | 14,20 |
| 2010 | 18.127 | 1.216,15 | 14,91 |

Fonte: IBGE-Censo Demográfico.

3.1.2 População, por situação de domicílio, no município de Ituaçu, no estado da Bahia – 2010

| Situação de Domicílio | População |
|-----------------------|---------------|
| Total | 18.127 |
| Urbana | 6.569 |
| Rural | 11.558 |

Fonte: IBGE-Censo Demográfico.

3.1.3 População, por sexo, no município de Ituaçu, no estado da Bahia – 2010

| Sexo | População |
|--------------|---------------|
| Total | 18.127 |
| Homens | 9.031 |
| Mulheres | 9.096 |

Fonte: IBGE-Censo Demográfico.

3.1.4 Domicílios, por espécie, no município de Ituaçu, no estado da Bahia – 2010

| Espécie | Domicílios |
|---------------------|--------------|
| Total geral | 6.617 |
| Particulares | 6.549 |
| Ocupados | 4.981 |
| Não ocupados | 1.568 |
| Fechado | - |
| Uso ocasional | 617 |
| Vago | 951 |
| Coletivos | 68 |
| Com morador | 5 |
| Sem morador | 63 |

Fonte: IBGE-Censo Demográfico.

3.2 Pessoal Ocupado

3.2.1 Pessoal ocupado no mercado formal de trabalho, por setor de atividade econômica, no município de Ituaçu, no estado da Bahia – 2007-2010

| Setor de Atividade | 2007 | 2008 | 2009 | 2010 |
|---|------|------|------|------|
| Extrativa mineral | 2 | 2 | - | - |
| Indústria de transformação | 101 | 105 | 116 | 158 |
| Serviços industriais de utilidade pública | - | - | - | - |
| Construção civil | 2 | 1 | - | 4 |
| Comércio | 73 | 85 | 83 | 88 |
| Serviços | 17 | 20 | 34 | 42 |
| Administração pública | 784 | 857 | 886 | 925 |
| Agropecuária, extrativa vegetal, caça e pesca | 4 | 22 | 14 | 18 |

Fonte: Ministério do Trabalho-RAIS.

3.2.2 Grau de instrução do pessoal ocupado no mercado formal de trabalho, no município de Ituaçu, no estado da Bahia – 2007-2010

| Grau de Instrução | 2007 | 2008 | 2009 | 2010 |
|--|------|------|------|------|
| Analfabeto | 7 | 2 | 6 | 7 |
| Até o 5º ano incompleto do ensino fundamental | 82 | 95 | 92 | 64 |
| 5º ano completo do ensino fundamental | 207 | 208 | 199 | 147 |
| Do 6º ao 9º ano incompleto do ensino fundamental | 56 | 56 | 71 | 74 |
| Ensino fundamental completo | 61 | 64 | 63 | 62 |
| Ensino médio incompleto | 47 | 54 | 55 | 68 |
| Ensino médio completo | 493 | 572 | 600 | 578 |
| Educação superior incompleta | 7 | 16 | 16 | 21 |
| Educação superior completa | 23 | 25 | 31 | 214 |
| Mestrado completo | - | - | - | - |
| Doutorado completo | - | - | - | - |

Fonte: Ministério do Trabalho-RAIS.

3.3 Educação

3.3.1 Educação infantil

3.3.1.1 Estabelecimentos com educação infantil, por localização e dependência administrativa, no município de Ituaçu, no estado da Bahia – 2007-2010

| Ano | Estabelecimentos | | | | | | | | |
|------|------------------|---------|----------|-----------|---------|---------|----------|-----------|---------|
| | Total | Urbana | | | | Rural | | | |
| | | Federal | Estadual | Municipal | Privada | Federal | Estadual | Municipal | Privada |
| 2007 | 71 | - | - | 2 | - | - | - | 69 | - |
| 2008 | 73 | - | - | 3 | 1 | - | - | 69 | - |
| 2009 | 68 | - | - | 2 | 1 | - | - | 65 | - |
| 2010 | 72 | - | - | 2 | 1 | - | - | 69 | - |

Fontes: SEC, MEC/Inep.



3.3.1.2 Matrícula inicial na educação infantil, por localização e dependência administrativa, no município de Ituaçu, no estado da Bahia – 2007-2010

| Ano | Matrícula Inicial | | | | | | | | |
|------|-------------------|---------|----------|-----------|---------|---------|----------|-----------|---------|
| | Total | Urbana | | | | Rural | | | |
| | | Federal | Estadual | Municipal | Privada | Federal | Estadual | Municipal | Privada |
| 2007 | 525 | - | - | 191 | - | - | - | 334 | - |
| 2008 | 613 | - | - | 191 | 25 | - | - | 397 | - |
| 2009 | 611 | - | - | 248 | 12 | - | - | 351 | - |
| 2010 | 574 | - | - | 240 | 1 | - | - | 333 | - |

Fontes: SEC, MEC/Inep.

Nota: O mesmo aluno pode ter mais de uma matrícula.

3.3.1.3 Funções docentes na educação infantil, por localização e dependência administrativa, no município de Ituaçu, no estado da Bahia – 2007-2010

| Ano | Funções Docentes | | | | | | | | |
|------|------------------|---------|----------|-----------|---------|---------|----------|-----------|---------|
| | Total | Urbana | | | | Rural | | | |
| | | Federal | Estadual | Municipal | Privada | Federal | Estadual | Municipal | Privada |
| 2007 | 96 | - | - | 19 | - | - | - | 77 | - |
| 2008 | 31 | - | - | 20 | 1 | - | - | 10 | - |
| 2009 | 38 | - | - | 29 | 1 | - | - | 8 | - |
| 2010 | 32 | - | - | 24 | 1 | - | - | 7 | - |

Fontes: SEC, MEC/Inep.

Nota: Em função docente está contabilizada a atuação do professor em cada etapa de ensino, que pode ocorrer em mais de uma unidade escolar, em mais de uma dependência administrativa e em mais de uma localização ou município.

3.3.2 Ensino fundamental

3.3.2.1 Estabelecimentos com ensino fundamental, por localização e dependência administrativa, no município de Ituaçu, no estado da Bahia – 2007-2010

| Ano | Estabelecimentos | | | | | | | | |
|------|------------------|---------|----------|-----------|---------|---------|----------|-----------|---------|
| | Total | Urbana | | | | Rural | | | |
| | | Federal | Estadual | Municipal | Privada | Federal | Estadual | Municipal | Privada |
| 2007 | 79 | - | - | 2 | - | - | - | 77 | - |
| 2008 | 80 | - | - | 2 | 1 | - | - | 77 | - |
| 2009 | 80 | - | - | 2 | 1 | - | - | 77 | - |
| 2010 | 80 | - | - | 2 | 1 | - | - | 77 | - |

Fontes: SEC, MEC/Inep.

3.3.2.2 Matrícula inicial no ensino fundamental, por localização e dependência administrativa, no município de Ituaçu, no estado da Bahia – 2007-2010

| Ano | Matrícula Inicial | | | | | | | | |
|------|-------------------|---------|----------|-----------|---------|---------|----------|-----------|---------|
| | Total | Urbana | | | | Rural | | | |
| | | Federal | Estadual | Municipal | Privada | Federal | Estadual | Municipal | Privada |
| 2007 | 4.175 | - | - | 1.783 | - | - | - | 2.392 | - |
| 2008 | 4.166 | - | - | 1.810 | 8 | - | - | 2.348 | - |
| 2009 | 4.042 | - | - | 1.783 | 7 | - | - | 2.252 | - |
| 2010 | 3.926 | - | - | 1.614 | 17 | - | - | 2.295 | - |

Fontes: SEC, MEC/Inep.

Nota: O mesmo aluno pode ter mais de uma matrícula.

3.3.2.3 Funções docentes no ensino fundamental, por localização e dependência administrativa, no município de Ituaçu, no estado da Bahia – 2007-2010

| Ano | Funções Docentes | | | | | | | | |
|------|------------------|---------|----------|-----------|---------|---------|----------|-----------|---------|
| | Total | Urbana | | | | Rural | | | |
| | | Federal | Estadual | Municipal | Privada | Federal | Estadual | Municipal | Privada |
| 2007 | 245 | - | - | 92 | - | - | - | 153 | - |
| 2008 | 243 | - | - | 92 | 1 | - | - | 150 | - |
| 2009 | 248 | - | - | 102 | 1 | - | - | 145 | - |
| 2010 | 223 | - | - | 64 | 3 | - | - | 156 | - |

Fontes: SEC, MEC/Inep.

Nota: Em função docente está contabilizada a atuação do professor em cada etapa de ensino, que pode ocorrer em mais de uma unidade escolar, em mais de uma dependência administrativa e em mais de uma localização ou município.

3.3.3 Ensino médio

3.3.3.1 Estabelecimentos com ensino médio, por localização e dependência administrativa, no município de Ituaçu, no estado da Bahia – 2007-2010

| Ano | Estabelecimentos | | | | | | | | |
|------|------------------|---------|----------|-----------|---------|---------|----------|-----------|---------|
| | Total | Urbana | | | | Rural | | | |
| | | Federal | Estadual | Municipal | Privada | Federal | Estadual | Municipal | Privada |
| 2007 | 3 | - | 1 | - | - | - | - | 2 | - |
| 2008 | 3 | - | 1 | - | - | - | - | 2 | - |
| 2009 | 3 | - | 1 | - | - | - | - | 2 | - |
| 2010 | 1 | - | 1 | - | - | - | - | - | - |

Fontes: SEC, MEC/Inep.

3.3.3.2 Matrícula inicial no ensino médio, por localização e dependência administrativa, no município de Ituaçu, no estado da Bahia – 2007-2010

| Ano | Matrícula Inicial | | | | | | | | |
|------|-------------------|---------|----------|-----------|---------|---------|----------|-----------|---------|
| | Total | Urbana | | | | Rural | | | |
| | | Federal | Estadual | Municipal | Privada | Federal | Estadual | Municipal | Privada |
| 2007 | 697 | - | 413 | - | - | - | - | 284 | - |
| 2008 | 749 | - | 444 | - | - | - | - | 305 | - |
| 2009 | 769 | - | 475 | - | - | - | - | 294 | - |
| 2010 | 594 | - | 594 | - | - | - | - | - | - |

Fontes: SEC, MEC/Inep.

Nota: O mesmo aluno pode ter mais de uma matrícula.

3.3.3.3 Funções docentes no ensino médio, por localização e dependência administrativa, no município de Ituaçu, no estado da Bahia – 2007-2010

| Ano | Funções Docentes | | | | | | | | |
|------|------------------|---------|----------|-----------|---------|---------|----------|-----------|---------|
| | Total | Urbana | | | | Rural | | | |
| | | Federal | Estadual | Municipal | Privada | Federal | Estadual | Municipal | Privada |
| 2007 | 55 | - | 16 | - | - | - | - | 39 | - |
| 2008 | 52 | - | 15 | - | - | - | - | 37 | - |
| 2009 | 47 | - | 15 | - | - | - | - | 32 | - |
| 2010 | 16 | - | 16 | - | - | - | - | - | - |

Fontes: SEC, MEC/Inep.

Nota: Em função docente está contabilizada a atuação do professor em cada etapa de ensino, que pode ocorrer em mais de uma unidade escolar, em mais de uma dependência administrativa e em mais de uma localização ou município.



3.3.4 Educação de jovens e adultos

3.3.4.1 Estabelecimentos com educação de jovens e adultos, por localização e dependência administrativa, no município de Ituaçu, no estado da Bahia – 2007-2010

| Ano | Estabelecimentos | | | | | | | | |
|------|------------------|---------|----------|-----------|---------|---------|----------|-----------|---------|
| | Total | Urbana | | | | Rural | | | |
| | | Federal | Estadual | Municipal | Privada | Federal | Estadual | Municipal | Privada |
| 2007 | 42 | - | - | 1 | - | - | - | 41 | - |
| 2008 | 57 | - | - | 2 | - | - | - | 55 | - |
| 2009 | 28 | - | - | 2 | - | - | - | 26 | - |
| 2010 | 27 | - | - | 2 | - | - | - | 25 | - |

Fontes: SEC, MEC/Inep.

3.3.4.2 Matrícula inicial na educação de jovens e adultos, por localização e dependência administrativa, no município de Ituaçu, no estado da Bahia – 2007-2010

| Ano | Matrícula Inicial | | | | | | | | |
|------|-------------------|---------|----------|-----------|---------|---------|----------|-----------|---------|
| | Total | Urbana | | | | Rural | | | |
| | | Federal | Estadual | Municipal | Privada | Federal | Estadual | Municipal | Privada |
| 2007 | 1.136 | - | - | 101 | - | - | - | 1.035 | - |
| 2008 | 1.464 | - | - | 147 | - | - | - | 1.317 | - |
| 2009 | 865 | - | - | 140 | - | - | - | 725 | - |
| 2010 | 725 | - | - | 85 | - | - | - | 640 | - |

Fontes: SEC, MEC/Inep.

Nota: O mesmo aluno pode ter mais de uma matrícula.

3.3.4.3 Funções docentes na educação de jovens e adultos, por localização e dependência administrativa, no município de Ituaçu, no estado da Bahia – 2007-2010

| Ano | Funções Docentes | | | | | | | | |
|------|------------------|---------|----------|-----------|---------|---------|----------|-----------|---------|
| | Total | Urbana | | | | Rural | | | |
| | | Federal | Estadual | Municipal | Privada | Federal | Estadual | Municipal | Privada |
| 2007 | 53 | - | - | 5 | - | - | - | 48 | - |
| 2008 | 79 | - | - | 7 | - | - | - | 72 | - |
| 2009 | 42 | - | - | 8 | - | - | - | 34 | - |
| 2010 | 39 | - | - | 5 | - | - | - | 34 | - |

Fontes: SEC, MEC/Inep.

Nota: Em função docente está contabilizada a atuação do professor em cada etapa de ensino, que pode ocorrer em mais de uma unidade escolar, em mais de uma dependência administrativa e em mais de uma localização ou município.

3.3.5 Educação Superior

3.3.5.1 Instituições de educação superior, segundo a dependência administrativa, no município de Ituaçu, no estado da Bahia – 2007-2010

| Ano | Total | Instituições | | | |
|------|-------|--------------|----------|-----------|---------|
| | | Federal | Estadual | Municipal | Privada |
| 2007 | - | - | - | - | - |
| 2008 | - | - | - | - | - |
| 2009 | 1 | - | - | - | 1 |
| 2010 | 2 | - | 1 | - | 1 |

Fonte: MEC/Inep.

3.3.5.2 Matrícula na educação superior, segundo a dependência administrativa, no município de Ituaçu, no estado da Bahia – 2007-2010

| Ano | Total | Matrícula | | | |
|------|-------|-----------|----------|-----------|---------|
| | | Federal | Estadual | Municipal | Privada |
| 2007 | - | - | - | - | - |
| 2008 | - | - | - | - | - |
| 2009 | 46 | - | - | - | 46 |
| 2010 | 120 | - | 77 | - | 43 |

Fonte: MEC/Inep.

Nota: A partir de 2008 inclui os cursos de graduação à distância.

3.3.5.3 Concluintes da educação superior, segundo a dependência administrativa, no município de Ituaçu, no estado da Bahia – 2007-2010

| Ano | Total | Concluintes | | | |
|------|-------|-------------|----------|-----------|---------|
| | | Federal | Estadual | Municipal | Privada |
| 2007 | - | - | - | - | - |
| 2008 | - | - | - | - | - |
| 2009 | 42 | - | - | - | 42 |
| 2010 | 39 | - | - | - | 39 |

Fonte: MEC/Inep.

Nota: A partir de 2008 inclui os cursos de graduação à distância.

3.3.5.4 Matrícula e concluintes por áreas e cursos, no município de Ituaçu, no estado da Bahia – 2007-2010

| Áreas e Cursos | Matrícula | | | | Concluintes | | | |
|--|-----------|------|------|------|-------------|------|------|------|
| | 2007 | 2008 | 2009 | 2010 | 2007 | 2008 | 2009 | 2010 |
| Educação - formação de professor de biologia | - | - | 4 | - | - | - | 4 | - |
| Educação - formação de professor de geografia | - | - | 16 | 59 | - | - | 13 | 14 |
| Educação - formação de professor de história | - | - | 1 | - | - | - | 1 | - |
| Educação - formação de professor de língua/literatura vernácula (português) | - | - | - | 36 | - | - | - | - |
| Educação - formação de professor de língua/literatura vernácula e língua estrangeira moderna | - | - | - | - | - | - | - | - |
| Educação - formação de professor de matemática | - | - | 1 | - | - | - | 1 | - |
| Educação - normal superior | - | - | 24 | - | - | - | 23 | - |
| Educação - pedagogia | - | - | - | 25 | - | - | - | 25 |

Fonte: MEC/Inep.

Nota: A partir de 2008 inclui os cursos de graduação à distância.

3.4 Saúde
3.4.1 Hospitais conveniados com o SUS, segundo a esfera administrativa e leitos, no município de Ituaçu, no estado da Bahia – 2007-2010

| Ano | Hospitais Segundo Esfera Administrativa | | | | | Leitos | |
|------|---|---------|----------|-----------|---------|------------|-----|
| | Total | Federal | Estadual | Municipal | Privada | Existentes | SUS |
| 2007 | 1 | - | - | 1 | - | 33 | 33 |
| 2008 | 1 | - | - | 1 | - | 36 | 36 |
| 2009 | 1 | - | - | 1 | - | 24 | 24 |
| 2010 | 1 | - | - | 1 | - | 24 | 24 |

Fontes: Datasus-CNES, Sesab/Suvisa/DIS.



3.4.2 Servidores estaduais da área de saúde, segundo o tipo de ocupação, no município de Ituaçu, no estado da Bahia – 2007-2010

| Tipo de Ocupação | 2007 | 2008 | 2009 | 2010 |
|--|-----------|-----------|-----------|----------|
| Total | 10 | 10 | 10 | 6 |
| Agente serviços de saúde | - | - | - | - |
| Assistente social | - | - | - | - |
| Atendente de enfermagem | 1 | 1 | 1 | - |
| Atendente rural | - | - | - | - |
| Auxiliar de enfermagem | 3 | 3 | 3 | 3 |
| Auxiliar serviços de saúde/Atendente rural | 2 | 2 | 2 | 2 |
| Enfermeiro | - | - | - | - |
| Farmacêutico | 1 | 1 | 1 | - |
| Fisioterapeuta | - | - | - | - |
| Médico | 1 | 1 | 1 | - |
| Nutricionista | - | - | - | - |
| Odontólogo | 1 | 1 | 1 | 1 |
| Técnico em patologia clínica | - | - | - | - |
| Técnico em radiologia | - | - | - | - |
| Outras ocupações | 1 | 1 | 1 | - |

Fonte: Sesab.

3.4.3 Óbitos, por grupo de causas, no município de Ituaçu, no estado da Bahia – 2007-2010

| Grupo de Causas | 2007 | 2008 | 2009 | 2010 |
|--|-----------|-----------|------------|-----------|
| Total | 92 | 77 | 100 | 98 |
| Algumas afecções originadas no período perinatal | 1 | 5 | 1 | 3 |
| Algumas doenças infecciosas e parasitárias | 5 | 7 | 3 | 4 |
| Causas externas de morbidade e mortalidade | 16 | 4 | 6 | 6 |
| Doenças da pele e tecido subcutâneo | - | - | - | - |
| Doenças do aparelho circulatório | 24 | 26 | 32 | 28 |
| Doenças do aparelho digestivo | 6 | 7 | 8 | 5 |
| Doenças do aparelho geniturinário | - | - | 1 | 2 |
| Doenças do aparelho respiratório | 9 | 4 | 12 | 6 |
| Doenças do olho e anexos | - | - | - | - |
| Doenças do ouvido e da apófise mastóide | - | - | - | - |
| Doenças do sangue e dos órgãos hematopoéticos e alguns transtornos imunitários | 1 | 2 | - | - |
| Doenças do sistema nervoso | 1 | 1 | 6 | 3 |
| Doenças do sistema osteomuscular e do tecido conjuntivo | - | - | - | - |
| Doenças endócrinas, nutricionais e metabólicas | 8 | 10 | 10 | 6 |
| Gravidez, parto e puerpério | - | - | - | - |
| Malformações congênitas, deformidades e anomalias cromossômicas | - | - | 2 | 2 |
| Neoplasias (tumores) | 8 | 5 | 9 | 14 |
| Síntomas, sinais e achados anormais de exames clínicos e de laboratório não classificados em outro item (causas mal definidas) | 9 | 6 | 8 | 19 |
| Transtornos mentais e comportamentais | 4 | - | 2 | - |

Fontes: Sesab/Suvisa/DIS, MS-SIM.

3.4.4 Óbitos, por faixa etária, no município de Ituaçu, no estado da Bahia – 2007-2010

| Ano | Faixa Etária | | | | | | |
|------|--------------|---------|-------|--------|---------|-----------|----------------|
| | Total | < 1 Ano | 1 a 4 | 5 a 14 | 15 a 49 | ≥ 50 anos | Idade Ignorada |
| 2007 | 92 | 4 | - | 1 | 20 | 67 | - |
| 2008 | 77 | 7 | - | 1 | 11 | 58 | - |
| 2009 | 100 | 2 | 5 | 1 | 20 | 72 | - |
| 2010 | 98 | 5 | - | - | 18 | 75 | - |

Fontes: Sesab/Suvisa/DIS, MS-SIM.

3.4.5 Casos de algumas doenças transmissíveis, de notificação obrigatória, independentes de confirmação, no município de Ituaçu, no estado da Bahia – 2007-2010

| Doenças Transmissíveis | 2007 | 2008 | 2009 | 2010 |
|--|-----------|-----------|-----------|-----------|
| Total | 58 | 17 | 18 | 19 |
| Chagas aguda | - | - | - | - |
| Coqueluche | - | - | 1 | - |
| Dengue | 20 | 3 | 4 | 3 |
| Difteria | - | - | - | - |
| Doenças exantemáticas ⁽¹⁾ | ... | ... | 1 | 1 |
| Esquistossomose ⁽²⁾ | ... | ... | - | - |
| Febre tifóide | - | - | - | - |
| Hanseníase ⁽³⁾ | 1 | 1 | - | - |
| Hepatite viral | 5 | 2 | 1 | 2 |
| Leishmaniose tegumentar ⁽³⁾ | 24 | 7 | 5 | 9 |
| Leishmaniose visceral | 5 | 1 | 1 | 1 |
| Leptospirose | - | - | - | - |
| Malária | - | - | - | - |
| Meningites | - | - | 2 | 2 |
| Paralisia flácida | - | - | - | - |
| Tétano acidental | - | - | 1 | - |
| Tétano neonatal | - | - | - | - |
| Tuberculose extra-pulmonar | 3 | 1 | 1 | - |
| Tuberculose pulmonar | - | 2 | 1 | 1 |

Fontes: Sesab/Suvisa/DIS, MS-Sinan.

Nota: Para 2007, dados processados em 02-04-2009; para 2008, em 20-11-2009, para 2009, em 06-08-2010 e para 2010, em 26.01.2012.

(1) Casos suspeitos de sarampo e rubéola sem confirmação.

(2) Casos confirmados.

(3) Casos notificados em área não endêmica.

3.4.6 Casos de algumas doenças sexualmente transmissíveis, de notificação obrigatória, independentes de confirmação, no município de Ituaçu, no estado da Bahia – 2007-2010

| Ano | Aids ⁽¹⁾ | Condiloma Acuminado | Herpes Genital | Sífilis | | |
|------|---------------------|---------------------|----------------|-----------|-----------|----------|
| | | | | Congênita | Em Adulto | Gestante |
| 2007 | 1 | - | - | - | 1 | - |
| 2008 | - | - | - | - | - | - |
| 2009 | - | - | - | - | - | - |
| 2010 | - | - | - | - | - | - |

Fontes: Sesab/Suvisa/DIS, MS-Sinan.

Nota: Para 2007, dados processados em 02-04-2009; para 2008, em 20-11-2009, para 2009, em 06-08-2010 e para 2010, em 26.01.2012.

(1) Casos confirmados.



3.5 Índice de Desenvolvimento Social

3.5.1 Índice de Desenvolvimento Social, segundo seus componentes, no município de Ituaçu, no estado da Bahia – 2002, 2004, 2006

| Ano | INS | Classificação ⁽¹⁾ | INE | Classificação ⁽¹⁾ | ISB | Classificação ⁽¹⁾ | IRMCH | Classificação ⁽¹⁾ | IDS | Classificação ⁽¹⁾ |
|------|----------|------------------------------|----------|------------------------------|----------|------------------------------|----------|------------------------------|----------|------------------------------|
| 2002 | 5.029,58 | 112º | 4.955,30 | 335º | 4.956,48 | 267º | 4.985,10 | 183º | 4.981,53 | 230º |
| 2004 | 4.975,65 | 286º | 4.999,84 | 185º | 4.943,59 | 300º | 4.985,10 | 183º | 4.976,00 | 263º |
| 2006 | 5.016,49 | 145º | 5.014,22 | 153º | 4.947,18 | 300º | 4.985,10 | 183º | 4.990,67 | 208º |

Fonte: SEI.

Notas: INS – Índice do Nível de Saúde.

INE – Índice do Nível de Educação.

ISB – Índice dos Serviços Básicos.

IRMCH – Índice de Renda Média dos Chefes de Família.

IDS – Índice de Desenvolvimento Social.

(1) Posição em relação aos demais municípios do Estado.

3.5.2 Situação do Programa Bolsa Família no município de Ituaçu, no estado da Bahia – 2010/2012

| Dados Gerais | Quantidade | Período |
|--|------------|----------|
| População total do município | 18.127 | 2010 |
| Total de famílias cadastradas ⁽¹⁾ | 3.422 | ago/2012 |
| Número de famílias beneficiárias do Programa Bolsa Família | 2.677 | out/2012 |

Fonte: MDS, IBGE.

(1) O total de famílias cadastradas poderá, conforme a legislação do CadÚnico, incluir famílias que tenham renda familiar per capita maior que meio salário mínimo. Isso explica a possível diferença de valores entre o total de famílias cadastradas.

4 Transporte

4.1 Veículos registrados, por tipo, no município de Ituaçu, no estado da Bahia – 2008-2011

| Ano | Automóvel | Caminhão | Camioneta | Micro-ônibus | Moto | Ônibus | Outros |
|------|-----------|----------|-----------|--------------|-------|--------|--------|
| 2008 | 291 | 115 | 200 | 8 | 686 | 11 | 81 |
| 2009 | 356 | 118 | 224 | 17 | 825 | 16 | 90 |
| 2010 | 419 | 127 | 261 | 20 | 951 | 17 | 117 |
| 2011 | 523 | 139 | 304 | 25 | 1.075 | 33 | 141 |

Fonte: Detran.

5 Serviços Básicos

5.1 Energia Elétrica

5.1.1 Consumidores de energia elétrica, por classe, no município de Ituaçu, no estado da Bahia – 2008-2011

| Ano | Residencial | Industrial | Comercial | Rural | Serviços e Poderes Públicos | Outros ⁽¹⁾ | Total |
|------|-------------|------------|-----------|-------|-----------------------------|-----------------------|-------|
| 2008 | 3.838 | 37 | 283 | 1.190 | 161 | - | 5.509 |
| 2009 | 4.444 | 34 | 303 | 1.192 | 182 | - | 6.155 |
| 2010 | 4.755 | 34 | 322 | 1.224 | 187 | - | 6.522 |
| 2011 | 5.026 | 32 | 335 | 1.322 | 193 | - | 6.908 |

Fonte: Coelba.

(1) Consumidores próprios dos sistemas Coelba.

5.1.2 Consumo de energia elétrica, por classe, no município de Ituaçu, no estado da Bahia – 2008-2011 (KWh)

| Ano | Residencial | Industrial | Comercial | Rural | Serviços e Poderes Públicos | Outros ⁽¹⁾ | Total |
|------|-------------|------------|-----------|-----------|-----------------------------|-----------------------|-----------|
| 2008 | 2.912.040 | 523.502 | 461.447 | 1.265.691 | 1.101.917 | - | 6.264.597 |
| 2009 | 3.381.216 | 567.394 | 581.897 | 1.373.865 | 1.390.660 | - | 7.295.032 |
| 2010 | 4.094.696 | 578.601 | 661.900 | 1.671.742 | 1.286.645 | - | 8.293.584 |
| 2011 | 4.420.161 | 703.662 | 718.920 | 1.684.480 | 1.316.705 | - | 8.843.928 |

Fonte: Coelba.

(1) Consumo próprio dos sistemas Coelba.

5.2 Abastecimento d'Água

5.2.1 Ligações, economias e volume de água faturado no município de Ituaçu, no estado da Bahia – 2007-2010

| Ano | Ligações | Economias | Volume (m ³) |
|------|----------|-----------|--------------------------|
| 2007 | 2.633 | 2.660 | 324.995 |
| 2008 | 2.556 | 2.599 | 391.552 |
| 2009 | 2.767 | 2.801 | 393.791 |
| 2010 | 2.899 | 2.933 | 415.566 |

Fonte: Embasa.

5.3 Correios

5.3.1 Agências de correios e unidades operacionais de atendimento no município de Ituaçu, no estado da Bahia – 2007-2010

| Ano | Total | Agência de Correio | Agência de Correio Comunitária | Agência de Correio Franqueada | Caixa de Coleta | Posto de Venda de Selo | Outros |
|------|-------|--------------------|--------------------------------|-------------------------------|-----------------|------------------------|--------|
| 2007 | 2 | 1 | - | - | 1 | - | - |
| 2008 | 2 | 1 | - | - | 1 | - | - |
| 2009 | 2 | 1 | - | - | 1 | - | - |
| 2010 | 2 | 1 | - | - | 1 | - | - |

Fonte: EBCT.



5.4 Bancos

5.4.1 Distribuição de agências bancárias no município de Ituaçu, no estado da Bahia – 2007-2010

| Ano | Natureza Administrativa | |
|------|-------------------------|------------|
| | Federal | Particular |
| 2007 | - | 1 |
| 2008 | - | 1 |
| 2009 | - | 1 |
| 2010 | - | 1 |

Fonte: Banco Central.

6 Informações Econômicas

6.1 Agropecuária

6.1.1 Produção, área colhida e rendimento médio dos principais produtos agrícolas no município de Ituaçu, no estado da Bahia – 2007-2010

| Produtos | 2007 | | | 2008 | | | 2009 | | | 2010 | | |
|------------------------------|--------------|-------------------|--------------------------|--------------|-------------------|--------------------------|--------------|-------------------|--------------------------|--------------|-------------------|--------------------------|
| | Produção (t) | Área Colhida (ha) | Rendimento Médio (kg/ha) | Produção (t) | Área Colhida (ha) | Rendimento Médio (kg/ha) | Produção (t) | Área Colhida (ha) | Rendimento Médio (kg/ha) | Produção (t) | Área Colhida (ha) | Rendimento Médio (kg/ha) |
| Algodão herbáceo (em caroço) | 350 | 122 | 349 | 300 | 195 | 650 | 400 | 260 | 650 | 400 | 260 | 650 |
| Arroz (em casca) | 10 | 40 | 4.000 | 10 | 40 | 4.000 | 8 | 32 | 4.000 | 20 | 80 | 4.000 |
| Banana | 150 | 1.050 | 7.000 | 150 | 1.005 | 6.700 | 120 | 960 | 8.000 | 150 | 750 | 5.000 |
| Café (beneficiado) | 3.410 | 2.216 | 650 | 3.410 | 2.216 | 650 | - | - | - | - | - | - |
| Café (em côco) | - | - | - | - | - | - | 3.600 | 2.340 | 650 | 3.200 | 2.880 | 900 |
| Cana-de-açúcar | 160 | 3.200 | 20.000 | 200 | 4.000 | 20.000 | 180 | 3.600 | 20.000 | 150 | 3.000 | 20.000 |
| Coco-da-baía ⁽¹⁾ | 30 | 108 | 3.600 | 30 | 108 | 3.600 | 30 | 108 | 3.600 | 30 | 120 | 4.000 |
| Feijão (em grão) | 1.220 | 613 | 502 | 1.700 | 815 | 479 | 1.630 | 498 | 306 | 300 | 300 | 1.000 |
| Laranja | 15 | 132 | 8.800 | 15 | 132 | 8.800 | 15 | 132 | 8.800 | 15 | 135 | 9.000 |
| Mamona (baga) | - | - | - | 200 | 190 | 950 | 60 | 44 | 733 | 40 | 36 | 900 |
| Mandioca | 200 | 2.000 | 10.000 | 200 | 2.000 | 10.000 | 150 | 1.800 | 12.000 | 170 | 2.040 | 12.000 |
| Manga | - | - | - | - | - | - | 500 | 10.000 | 20.000 | 500 | 10.000 | 20.000 |
| Melancia | 300 | 5.400 | 18.000 | 300 | 1.620 | 5.400 | 400 | 5.800 | 14.500 | 400 | 6.000 | 15.000 |
| Milho (em grão) | 300 | 90 | 300 | 350 | 114 | 326 | 80 | 10 | 125 | - | - | - |

Fonte: IBGE-PAM.

(1) Quantidade produzida em mil frutos e rendimento médio em frutos por hectare.

6.1.2 Efetivo dos principais rebanhos no município de Ituaçu, no estado da Bahia – 2007-2010

| Tipo de Rebanho | Efetivo (cabeças) | | | |
|----------------------------------|-------------------|--------|--------|--------|
| | 2007 | 2008 | 2009 | 2010 |
| Asininos | 944 | 856 | 718 | 531 |
| Bovinos | 10.151 | 10.760 | 12.480 | 11.653 |
| Caprinos | 13.996 | 14.555 | 14.991 | 15.515 |
| Equinos | 2.839 | 2.952 | 3.040 | 3.131 |
| Galinhas | 26.287 | 27.601 | 28.429 | 29.082 |
| Galos, frangas, frangos e pintos | 29.934 | 31.131 | 31.753 | 32.705 |
| Muare | 2.887 | 3.002 | 3.093 | 3.185 |
| Ovinos | 5.296 | 5.507 | 5.672 | 5.876 |
| Suínos | 5.454 | 5.128 | 5.273 | 5.434 |

Fonte: IBGE-PPM.

6.1.3 Produção dos principais produtos de origem animal no município de Ituaçu, no estado da Bahia 2007-2010

| Produto | 2007 | 2008 | 2009 | 2010 |
|------------------------------|-------|-------|-------|-------|
| Leite (mil litros) | 1.065 | 1.067 | 1.424 | 1.445 |
| Ovos de Galinha (mil dúzias) | 95 | 96 | 100 | 101 |

Fonte: IBGE-PPM.

6.1.4 Financiamentos concedidos a produtores e cooperativas, por atividade e finalidade, no município de Ituaçu, no estado da Bahia – 2008-2011

| Ano/Atividade | Custeio | | Investimento | | Comercialização | | Total | |
|---------------|----------|------------------|--------------|------------------|-----------------|-----------------|----------|------------------|
| | Contrato | Valor (R\$ 1,00) | Contrato | Valor (R\$ 1,00) | Contrato | Valor (R\$1,00) | Contrato | Valor (R\$ 1,00) |
| 2008 | | | | | | | | |
| Agrícola | 143 | 820.738,39 | 118 | 880.438,52 | - | - | 261 | 1.701.176,91 |
| Pecuária | 111 | 544.828,10 | 227 | 614.419,13 | - | - | 338 | 1.159.247,23 |
| 2009 | | | | | | | | |
| Agrícola | 87 | 1.247.933,94 | 1 | 3.900,00 | - | - | 88 | 1.251.833,94 |
| Pecuária | 97 | 507.864,14 | 5 | 30.800,40 | - | - | 102 | 538.664,54 |
| 2010 | | | | | | | | |
| Agrícola | 69 | 654.972,93 | 13 | 172.701,82 | - | - | 82 | 827.674,75 |
| Pecuária | 96 | 549.359,04 | 67 | 363.766,75 | - | - | 163 | 913.125,79 |
| 2011 | | | | | | | | |
| Agrícola | 38 | 731.765,24 | 51 | 353.367,06 | - | - | 89 | 1.085.132,30 |
| Pecuária | 74 | 541.801,41 | 103 | 431.021,68 | - | - | 177 | 972.823,09 |

Fonte: Banco Central.



6.2 PIB Municipal

6.2.1 Valor Adicionado, PIB e PIB per capita a preços correntes no município de Ituaçu, no estado da Bahia 2006-2009

| Ano | Valor Adicionado (R\$ milhões) | | | Valor Adicionado APU ⁽²⁾ (R\$ milhões) | Impostos Sobre Produtos (R\$ milhões) | PIB (R\$ milhões) | PIB Per Capita (R\$ 1,00) |
|---------------------|--------------------------------|-----------|-------------------------|---|---------------------------------------|-------------------|---------------------------|
| | Agropecuária | Indústria | Serviços ⁽¹⁾ | | | | |
| 2006 | 14,06 | 4,43 | 30,52 | 18,71 | 1,60 | 50,61 | 2.836,74 |
| 2007 | 17,23 | 4,50 | 35,00 | 20,80 | 1,78 | 58,51 | 3.260,04 |
| 2008 | 18,01 | 4,93 | 38,78 | 23,54 | 1,72 | 63,45 | 3.407,58 |
| 2009 ⁽³⁾ | 24,15 | 6,20 | 49,59 | 29,63 | 2,25 | 82,19 | 4.378,51 |

Fontes: SEI, IBGE.

(1) Inclui APU.

(2) Administração Pública (atividades governamentais).

(3) Dados sujeitos a retificações.

6.3 Finanças Públicas

6.3.1 Arrecadação municipal, estadual e transferências constitucionais no município de Ituaçu, no estado da Bahia – 2007-2010

(R\$1,00)

| Ano | Municipal ⁽¹⁾ | | | Estadual | | | | Transferências | |
|------|--------------------------|------------|------------|------------|------------|----------|------------|----------------|--------------|
| | IPTU | ISS | Total | ICMS | IPVA | ITD | Total | Estado | União |
| 2007 | 25.605,60 | 276.292,99 | 301.898,59 | 350.727,23 | 162.351,12 | 57,05 | 513.135,40 | 1.319.226,40 | 6.539.958,50 |
| 2008 | 18.503,00 | 300.108,00 | 318.611,00 | 497.970,15 | 169.009,61 | 2.821,60 | 669.801,36 | 1.595.510,27 | 7.943.626,74 |
| 2009 | 28.768,00 | 303.947,00 | 332.715,00 | 345.455,18 | 219.554,70 | 6.476,03 | 571.485,91 | 1.601.280,10 | 7.416.887,47 |
| 2010 | 42.442,00 | 264.790,00 | 307.232,00 | 380.364,90 | 208.401,30 | 6.731,78 | 595.497,98 | 1.914.614,40 | 7.971.908,44 |

Fontes: STN, Sefaz-BA.

(1) Dados do Finanças do Brasil-Finbra.

6.4 Índice de Desenvolvimento Econômico

6.4.1 Índice de Desenvolvimento Econômico, segundo seus componentes, no município de Ituaçu, no estado da Bahia – 2002, 2004, 2006

| Ano | INF | Classificação ⁽¹⁾ | IQM | Classificação ⁽¹⁾ | IPM | Classificação ⁽¹⁾ | IDE | Classificação ⁽¹⁾ |
|------|----------|------------------------------|----------|------------------------------|----------|------------------------------|----------|------------------------------|
| 2002 | 4.990,24 | 170º | 4.993,45 | 114º | 4.984,54 | 257º | 4.989,41 | 182º |
| 2004 | 4.990,31 | 174º | 4.993,62 | 103º | 4.985,11 | 246º | 4.989,68 | 172º |
| 2006 | 4.990,98 | 195º | 4.995,82 | 150º | 4.986,47 | 196º | 4.991,09 | 178º |

Fonte: SEI.

Notas: INF – Índice de Infraestrutura.

IQM – Índice de Qualificação da Mão de Obra.

IPM – Índice do Produto Municipal.

IDE – Índice de Desenvolvimento Econômico.

(1) Posição em relação aos demais municípios do Estado.

7 Justiça Eleitoral

7.1 Eleitorado e abstenção nas eleições no município de Ituaçu, no estado da Bahia – 2010

| Especificação | Dados Gerais |
|------------------------|--------------|
| Eleitorado | 13.304 |
| Abstenção - 1º turno % | 18,87 |
| Abstenção - 2º turno % | 20,06 |

Fonte: TSE.

7.2 Resultado das eleições para presidente e governador no município de Ituaçu, no estado da Bahia – 2010

| Cargos/Partidos | Votos | | Situação |
|------------------------------|----------|-----------------|------------|
| | Nominais | % Votos Válidos | |
| Presidente - 2º turno | | | |
| PT | 5.029 | 49,97 | Eleito |
| PSDB | 5.036 | 50,03 | Não eleito |
| Governador - 1º turno | | | |
| PT | 5.789 | 66,03 | Eleito |
| DEM | 1.556 | 17,75 | Não eleito |
| Outros | 1.422 | 16,22 | Não eleito |

Fonte: TSE.

7.3 Resultado das eleições para prefeito no município de Ituaçu, no estado da Bahia – 2008

| Cargo/Partidos | Votos | | Situação |
|----------------------------|----------|-----------------|------------|
| | Nominais | % Votos Válidos | |
| Prefeito - 1º turno | | | |
| PC do B | 6.869 | 65,63 | Eleito |
| PTB | 3.453 | 32,99 | Não eleito |
| PT | 145 | 1,39 | Não eleito |

Fonte: TSE.

Iuiu



Foto: Arquivo





1 Informações Gerais

1.1 Regionalização

Mesorregião Geográfica: Centro Sul Baiano

Microrregião Geográfica: 26. Guanambi

Região Econômica: 14. Médio São Francisco

Região Administrativa: 30. Guanambi

Eixo de Desenvolvimento: Médio São Francisco

Território de Identidade: 13. Sertão Produtivo

Incluído na Região Semiárida

1.2 Legislação Político/Administrativa

Lei de Criação: nº 4.833 de 24/02/1989. Publicada no DOE de 25 e 26/02/1989

Lei Vigente: nº 12.608 de 27/12/2012. Publicada no DOE de 28/12/2012b

Outras Leis de Referência: Malhada nº 12.629 de 04/01/2013. Publicada no DOE de 05 e 06/01/2013

Município de Origem: Malhada

Distritos: luiu (sede)

Limites Intermunicipais: Malhada, Palmas de Monte Alto e Sebastião Laranjeiras

Limites Interestaduais: Minas Gerais

2 Informações Geográficas

2.1 Indicadores Geográficos

2.1.1 Área, coordenadas geográficas, altitude e distância da capital

| Área (Km ²) | Coordenadas Geográficas | | Altitude (m) | Distância da Capital (Km) |
|-------------------------|-------------------------|-----------------|--------------|---------------------------|
| | Latitude Sul | Longitude Oeste | | |
| 1.485,8 | -14°24'50" | 43°33'16" | 490 | 871 |

Fontes: IBGE (2010), Derba (2007).

2.2 Recursos Naturais

2.2.1 Clima

Tipo Climático: **Semiárido**

Temperatura média anual (°C): **23,9**

Período chuvoso: **novembro a abril**

Pluviosidade anual (mm): **740,7**

2.2.2 Solo

Cambissolos e Neossolos

2.2.3 Vegetação

Floresta Estacional Decidual

2.2.4 Geomorfologia

Depressão do São Francisco e Várzeas e Terraços Aluviais

2.2.5 Geologia

Ardósias, Argilitos, Calcários, Depósitos Eluvionares e Coluvionares, Depósitos Fluviais, Dolomitos, Folhelhos, Margas e Siltitos

2.2.6 Ocorrências minerais

Argila e Calcário

2.2.7 Hidrografia

Bacia hidrográfica: **Bacia do Rio São Francisco**

Rio(s) principal(is): **Rio Verde Grande, Riacho Grande, Riacho Tabocal, Riacho Mestre do Campo e Riacho Poço do Coqueiro**

Áreas irrigadas: -

Espelhos d'água: -

2.3 Área Especial

2.3.1 Unidades de Conservação -

2.3.2 Projetos de assentamento de reforma agrária -

2.3.3 Projetos cédula da terra -

2.3.4 Projetos crédito fundiário e combate à pobreza rural -



3 Características Demográficas e Sociais

3.1 Demografia

3.1.1 População, área e densidade demográfica do município de Luiu, no estado da Bahia – 2000/2010

| Ano | População | Área (km ²) | Densidade Demográfica (hab/km ²) |
|------|-----------|-------------------------|--|
| 2000 | 10.489 | 1.095,72 | 9,57 |
| 2010 | 10.900 | 1.485,80 | 7,34 |

Fonte: IBGE-Censo Demográfico.

3.1.2 População, por situação de domicílio, no município de Luiu, no estado da Bahia – 2010

| Situação de Domicílio | População |
|-----------------------|---------------|
| Total | 10.900 |
| Urbana | 5.284 |
| Rural | 5.616 |

Fonte: IBGE-Censo Demográfico.

3.1.3 População, por sexo, no município de Luiu, no estado da Bahia – 2010

| Sexo | População |
|--------------|---------------|
| Total | 10.900 |
| Homens | 5.646 |
| Mulheres | 5.254 |

Fonte: IBGE-Censo Demográfico.

3.1.4 Domicílios, por espécie, no município de Luiu, no estado da Bahia – 2010

| Espécie | Domicílios |
|---------------------|--------------|
| Total geral | 3.616 |
| Particulares | 3.613 |
| Ocupados | 2.766 |
| Não ocupados | 847 |
| Fechado | - |
| Uso ocasional | 410 |
| Vago | 437 |
| Coletivos | 3 |
| Com morador | 1 |
| Sem morador | 2 |

Fonte: IBGE-Censo Demográfico.

3.2 Pessoal Ocupado

3.2.1 Pessoal ocupado no mercado formal de trabalho, por setor de atividade econômica, no município de Iuiu, no estado da Bahia – 2007-2010

| Setor de Atividade | 2007 | 2008 | 2009 | 2010 |
|---|------|------|------|------|
| Extrativa mineral | - | - | - | - |
| Indústria de transformação | 35 | 36 | 30 | 9 |
| Serviços industriais de utilidade pública | - | - | - | - |
| Construção civil | - | 3 | 8 | - |
| Comércio | 20 | 11 | 21 | 40 |
| Serviços | 10 | 22 | 7 | 10 |
| Administração pública | 385 | 308 | 455 | 473 |
| Agropecuária, extrativa vegetal, caça e pesca | 62 | 8 | 66 | 67 |

Fonte: Ministério do Trabalho-RAIS.

3.2.2 Grau de instrução do pessoal ocupado no mercado formal de trabalho, no município de Iuiu, no estado da Bahia – 2007-2010

| Grau de Instrução | 2007 | 2008 | 2009 | 2010 |
|--|------|------|------|------|
| Analfabeto | 6 | 5 | 5 | 4 |
| Até o 5º ano incompleto do ensino fundamental | 37 | 34 | 37 | 31 |
| 5º ano completo do ensino fundamental | 18 | 19 | 26 | 28 |
| Do 6º ao 9º ano incompleto do ensino fundamental | 42 | 40 | 49 | 50 |
| Ensino fundamental completo | 31 | 29 | 27 | 30 |
| Ensino médio incompleto | 26 | 23 | 16 | 15 |
| Ensino médio completo | 330 | 332 | 391 | 407 |
| Educação superior incompleta | 13 | 15 | 19 | 16 |
| Educação superior completa | 9 | 10 | 17 | 18 |
| Mestrado completo | - | - | - | - |
| Doutorado completo | - | - | - | - |

Fonte: Ministério do Trabalho-RAIS.

3.3 Educação

3.3.1 Educação infantil

3.3.1.1 Estabelecimentos com educação infantil, por localização e dependência administrativa, no município de Iuiu, no estado da Bahia – 2007-2010

| Ano | Estabelecimentos | | | | | | | | |
|------|------------------|---------|----------|-----------|---------|---------|----------|-----------|---------|
| | Total | Urbana | | | | Rural | | | |
| | | Federal | Estadual | Municipal | Privada | Federal | Estadual | Municipal | Privada |
| 2007 | 16 | - | - | 2 | 1 | - | - | 13 | - |
| 2008 | 20 | - | - | 2 | 1 | - | - | 17 | - |
| 2009 | 19 | - | - | 2 | 1 | - | - | 16 | - |
| 2010 | 17 | - | - | 2 | 1 | - | - | 14 | - |

Fontes: SEC, MEC/Inep.



3.3.1.2 Matrícula inicial na educação infantil, por localização e dependência administrativa, no município de Iuiu, no estado da Bahia – 2007-2010

| Ano | Matrícula Inicial | | | | | | | | |
|------|-------------------|---------|----------|-----------|---------|---------|----------|-----------|---------|
| | Total | Urbana | | | | Rural | | | |
| | | Federal | Estadual | Municipal | Privada | Federal | Estadual | Municipal | Privada |
| 2007 | 545 | - | - | 375 | 52 | - | - | 118 | - |
| 2008 | 600 | - | - | 300 | 57 | - | - | 243 | - |
| 2009 | 635 | - | - | 334 | 45 | - | - | 256 | - |
| 2010 | 627 | - | - | 361 | 23 | - | - | 243 | - |

Fontes: SEC, MEC/Inep.

Nota: O mesmo aluno pode ter mais de uma matrícula.

3.3.1.3 Funções docentes na educação infantil, por localização e dependência administrativa, no município de Iuiu, no estado da Bahia – 2007-2010

| Ano | Funções Docentes | | | | | | | | |
|------|------------------|---------|----------|-----------|---------|---------|----------|-----------|---------|
| | Total | Urbana | | | | Rural | | | |
| | | Federal | Estadual | Municipal | Privada | Federal | Estadual | Municipal | Privada |
| 2007 | 38 | - | - | 16 | 4 | - | - | 18 | - |
| 2008 | 32 | - | - | 19 | 4 | - | - | 9 | - |
| 2009 | 36 | - | - | 22 | 3 | - | - | 11 | - |
| 2010 | 47 | - | - | 29 | 2 | - | - | 16 | - |

Fontes: SEC, MEC/Inep.

Nota: Em função docente está contabilizada a atuação do professor em cada etapa de ensino, que pode ocorrer em mais de uma unidade escolar, em mais de uma dependência administrativa e em mais de uma localização ou município.

3.3.2 Ensino fundamental

3.3.2.1 Estabelecimentos com ensino fundamental, por localização e dependência administrativa, no município de Iuiu, no estado da Bahia – 2007-2010

| Ano | Estabelecimentos | | | | | | | | |
|------|------------------|---------|----------|-----------|---------|---------|----------|-----------|---------|
| | Total | Urbana | | | | Rural | | | |
| | | Federal | Estadual | Municipal | Privada | Federal | Estadual | Municipal | Privada |
| 2007 | 23 | - | 1 | 2 | 1 | - | - | 19 | - |
| 2008 | 22 | - | 1 | 2 | 1 | - | - | 18 | - |
| 2009 | 22 | - | - | 3 | 1 | - | - | 18 | - |
| 2010 | 19 | - | - | 3 | 1 | - | - | 15 | - |

Fontes: SEC, MEC/Inep.

3.3.2.2 Matrícula inicial no ensino fundamental, por localização e dependência administrativa, no município de Iuiu, no estado da Bahia – 2007-2010

| Ano | Matrícula Inicial | | | | | | | | |
|------|-------------------|---------|----------|-----------|---------|---------|----------|-----------|---------|
| | Total | Urbana | | | | Rural | | | |
| | | Federal | Estadual | Municipal | Privada | Federal | Estadual | Municipal | Privada |
| 2007 | 2.512 | - | 62 | 1.398 | 58 | - | - | 994 | - |
| 2008 | 2.363 | - | 33 | 1.331 | 62 | - | - | 937 | - |
| 2009 | 2.230 | - | - | 1.287 | 63 | - | - | 880 | - |
| 2010 | 2.158 | - | - | 1.269 | 76 | - | - | 813 | - |

Fontes: SEC, MEC/Inep.

Nota: O mesmo aluno pode ter mais de uma matrícula.

3.3.2.3 Funções docentes no ensino fundamental, por localização e dependência administrativa, no município de Iuiu, no estado da Bahia – 2007-2010

| Ano | Funções Docentes | | | | | | | | |
|------|------------------|---------|----------|-----------|---------|---------|----------|-----------|---------|
| | Total | Urbana | | | | Rural | | | |
| | | Federal | Estadual | Municipal | Privada | Federal | Estadual | Municipal | Privada |
| 2007 | 106 | - | 8 | 52 | 4 | - | - | 42 | - |
| 2008 | 121 | - | 7 | 58 | 4 | - | - | 52 | - |
| 2009 | 121 | - | - | 62 | 3 | - | - | 56 | - |
| 2010 | 107 | - | - | 55 | 4 | - | - | 48 | - |

Fontes: SEC, MEC/Inep.

Nota: Em função docente está contabilizada a atuação do professor em cada etapa de ensino, que pode ocorrer em mais de uma unidade escolar, em mais de uma dependência administrativa e em mais de uma localização ou município.

3.3.3 Ensino médio

3.3.3.1 Estabelecimentos com ensino médio, por localização e dependência administrativa, no município de Iuiu, no estado da Bahia – 2007-2010

| Ano | Estabelecimentos | | | | | | | | |
|------|------------------|---------|----------|-----------|---------|---------|----------|-----------|---------|
| | Total | Urbana | | | | Rural | | | |
| | | Federal | Estadual | Municipal | Privada | Federal | Estadual | Municipal | Privada |
| 2007 | 2 | - | 1 | 1 | - | - | - | - | - |
| 2008 | 2 | - | 1 | 1 | - | - | - | - | - |
| 2009 | 1 | - | 1 | - | - | - | - | - | - |
| 2010 | 1 | - | 1 | - | - | - | - | - | - |

Fontes: SEC, MEC/Inep.

3.3.3.2 Matrícula inicial no ensino médio, por localização e dependência administrativa, no município de Iuiu, no estado da Bahia – 2007-2010

| Ano | Matrícula Inicial | | | | | | | | |
|------|-------------------|---------|----------|-----------|---------|---------|----------|-----------|---------|
| | Total | Urbana | | | | Rural | | | |
| | | Federal | Estadual | Municipal | Privada | Federal | Estadual | Municipal | Privada |
| 2007 | 511 | - | 462 | 49 | - | - | - | - | - |
| 2008 | 588 | - | 542 | 46 | - | - | - | - | - |
| 2009 | 617 | - | 617 | - | - | - | - | - | - |
| 2010 | 659 | - | 659 | - | - | - | - | - | - |

Fontes: SEC, MEC/Inep.

Nota: O mesmo aluno pode ter mais de uma matrícula.

3.3.3.3 Funções docentes no ensino médio, por localização e dependência administrativa, no município de Iuiu, no estado da Bahia – 2007-2010

| Ano | Funções Docentes | | | | | | | | |
|------|------------------|---------|----------|-----------|---------|---------|----------|-----------|---------|
| | Total | Urbana | | | | Rural | | | |
| | | Federal | Estadual | Municipal | Privada | Federal | Estadual | Municipal | Privada |
| 2007 | 24 | - | 19 | 5 | - | - | - | - | - |
| 2008 | 28 | - | 19 | 9 | - | - | - | - | - |
| 2009 | 17 | - | 17 | - | - | - | - | - | - |
| 2010 | 23 | - | 23 | - | - | - | - | - | - |

Fontes: SEC, MEC/Inep.

Nota: Em função docente está contabilizada a atuação do professor em cada etapa de ensino, que pode ocorrer em mais de uma unidade escolar, em mais de uma dependência administrativa e em mais de uma localização ou município.



3.3.4 Educação de jovens e adultos

3.3.4.1 Estabelecimentos com educação de jovens e adultos, por localização e dependência administrativa, no município de Luiú, no estado da Bahia – 2007-2010

| Ano | Estabelecimentos | | | | | | | | |
|------|------------------|---------|----------|-----------|---------|---------|----------|-----------|---------|
| | Total | Urbana | | | | Rural | | | |
| | | Federal | Estadual | Municipal | Privada | Federal | Estadual | Municipal | Privada |
| 2007 | 2 | - | - | 1 | - | - | - | 1 | - |
| 2008 | 2 | - | - | 1 | - | - | - | 1 | - |
| 2009 | 2 | - | - | 1 | - | - | - | 1 | - |
| 2010 | 2 | - | - | 1 | - | - | - | 1 | - |

Fontes: SEC, MEC/Inep.

3.3.4.2 Matrícula inicial na educação de jovens e adultos, por localização e dependência administrativa, no município de Luiú, no estado da Bahia – 2007-2010

| Ano | Matrícula Inicial | | | | | | | | |
|------|-------------------|---------|----------|-----------|---------|---------|----------|-----------|---------|
| | Total | Urbana | | | | Rural | | | |
| | | Federal | Estadual | Municipal | Privada | Federal | Estadual | Municipal | Privada |
| 2007 | 335 | - | - | 205 | - | - | - | 130 | - |
| 2008 | 328 | - | - | 224 | - | - | - | 104 | - |
| 2009 | 234 | - | - | 155 | - | - | - | 79 | - |
| 2010 | 225 | - | - | 141 | - | - | - | 84 | - |

Fontes: SEC, MEC/Inep.

Nota: O mesmo aluno pode ter mais de uma matrícula.

3.3.4.3 Funções docentes na educação de jovens e adultos, por localização e dependência administrativa, no município de Luiú, no estado da Bahia – 2007-2010

| Ano | Funções Docentes | | | | | | | | |
|------|------------------|---------|----------|-----------|---------|---------|----------|-----------|---------|
| | Total | Urbana | | | | Rural | | | |
| | | Federal | Estadual | Municipal | Privada | Federal | Estadual | Municipal | Privada |
| 2007 | 14 | - | - | 8 | - | - | - | 6 | - |
| 2008 | 17 | - | - | 9 | - | - | - | 8 | - |
| 2009 | 17 | - | - | 10 | - | - | - | 7 | - |
| 2010 | 18 | - | - | 12 | - | - | - | 6 | - |

Fontes: SEC, MEC/Inep.

Nota: Em função docente está contabilizada a atuação do professor em cada etapa de ensino, que pode ocorrer em mais de uma unidade escolar, em mais de uma dependência administrativa e em mais de uma localização ou município.

3.3.5 Educação Superior

3.3.5.1 Instituições de educação superior, segundo a dependência administrativa, no município de Luiú, no estado da Bahia – 2007-2010

| Ano | Total | Instituições | | | |
|------|-------|--------------|----------|-----------|---------|
| | | Federal | Estadual | Municipal | Privada |
| 2007 | - | - | - | - | - |
| 2008 | - | - | - | - | - |
| 2009 | - | - | - | - | - |
| 2010 | - | - | - | - | - |

Fonte: MEC/Inep.

3.3.5.2 Matrícula na educação superior, segundo a dependência administrativa, no município de Iuiu, no estado da Bahia 2007-2010

| Ano | Total | Matrícula | | | |
|------|-------|-----------|----------|-----------|---------|
| | | Federal | Estadual | Municipal | Privada |
| 2007 | - | - | - | - | - |
| 2008 | - | - | - | - | - |
| 2009 | - | - | - | - | - |
| 2010 | - | - | - | - | - |

Fonte: MEC/Inep.

Nota: A partir de 2008 inclui os cursos de graduação à distância.

3.3.5.3 Concluintes da educação superior, segundo a dependência administrativa, no município de Iuiu, no estado da Bahia – 2007-2010

| Ano | Total | Concluintes | | | |
|------|-------|-------------|----------|-----------|---------|
| | | Federal | Estadual | Municipal | Privada |
| 2007 | - | - | - | - | - |
| 2008 | - | - | - | - | - |
| 2009 | - | - | - | - | - |
| 2010 | - | - | - | - | - |

Fonte: MEC/Inep.

Nota: A partir de 2008 inclui os cursos de graduação à distância.

3.4 Saúde
3.4.1 Hospitais conveniados com o SUS, segundo a esfera administrativa e leitos, no município de Iuiu, no estado da Bahia – 2007-2010

| Ano | Hospitais Segundo Esfera Administrativa | | | | | Leitos | |
|------|---|---------|----------|-----------|---------|------------|-----|
| | Total | Federal | Estadual | Municipal | Privada | Existentes | SUS |
| 2007 | - | - | - | - | - | - | - |
| 2008 | - | - | - | - | - | - | - |
| 2009 | - | - | - | - | - | - | - |
| 2010 | 1 | - | - | 1 | - | 5 | 5 |

Fontes: Datasus-CNES, Sesab/Suvisa/DIS.



3.4.2 Servidores estaduais da área de saúde, segundo o tipo de ocupação, no município de Iuiu, no estado da Bahia – 2007-2010

| Tipo de Ocupação | 2007 | 2008 | 2009 | 2010 |
|--|------|------|------|------|
| Total | - | - | - | - |
| Agente serviços de saúde | - | - | - | - |
| Assistente social | - | - | - | - |
| Atendente de enfermagem | - | - | - | - |
| Atendente rural | - | - | - | - |
| Auxiliar de enfermagem | - | - | - | - |
| Auxiliar serviços de saúde/Atendente rural | - | - | - | - |
| Enfermeiro | - | - | - | - |
| Farmacêutico | - | - | - | - |
| Fisioterapeuta | - | - | - | - |
| Médico | - | - | - | - |
| Nutricionista | - | - | - | - |
| Odontólogo | - | - | - | - |
| Técnico em patologia clínica | - | - | - | - |
| Técnico em radiologia | - | - | - | - |
| Outras ocupações | - | - | - | - |

Fonte: Sesab.

3.4.3 Óbitos, por grupo de causas, no município de Iuiu, no estado da Bahia – 2007-2010

| Grupo de Causas | 2007 | 2008 | 2009 | 2010 |
|--|-----------|-----------|-----------|-----------|
| Total | 28 | 44 | 56 | 48 |
| Algumas afecções originadas no período perinatal | 1 | - | 2 | 1 |
| Algumas doenças infecciosas e parasitárias | 4 | 4 | 5 | 6 |
| Causas externas de morbidade e mortalidade | 3 | 11 | 4 | 4 |
| Doenças da pele e tecido subcutâneo | - | - | 1 | - |
| Doenças do aparelho circulatório | 9 | 12 | 14 | 10 |
| Doenças do aparelho digestivo | 2 | 3 | 3 | 3 |
| Doenças do aparelho geniturinário | - | 1 | - | 1 |
| Doenças do aparelho respiratório | 1 | 1 | 9 | 2 |
| Doenças do olho e anexos | - | - | - | - |
| Doenças do ouvido e da apófise mastóide | - | - | - | - |
| Doenças do sangue e dos órgãos hematopoéticos e alguns transtornos imunitários | - | 1 | 1 | - |
| Doenças do sistema nervoso | 1 | 1 | - | 1 |
| Doenças do sistema osteomuscular e do tecido conjuntivo | - | - | - | - |
| Doenças endócrinas, nutricionais e metabólicas | 2 | 2 | 3 | 2 |
| Gravidez, parto e puerpério | - | - | - | - |
| Malformações congênitas, deformidades e anomalias cromossômicas | - | - | 1 | 1 |
| Neoplasias (tumores) | - | 4 | 5 | 10 |
| Síntomas, sinais e achados anormais de exames clínicos e de laboratório não classificados em outro item (causas mal definidas) | 5 | 3 | 8 | 6 |
| Transtornos mentais e comportamentais | - | 1 | - | 1 |

Fontes: Sesab/Suvisa/DIS, MS-SIM.

3.4.4 Óbitos, por faixa etária, no município de Iuiu, no estado da Bahia – 2007-2010

| Ano | Faixa Etária | | | | | | |
|------|--------------|---------|-------|--------|---------|-----------|----------------|
| | Total | < 1 Ano | 1 a 4 | 5 a 14 | 15 a 49 | ≥ 50 anos | Idade Ignorada |
| 2007 | 28 | 2 | - | 1 | 5 | 20 | - |
| 2008 | 44 | - | 4 | 2 | 11 | 27 | - |
| 2009 | 56 | 4 | 1 | - | 14 | 37 | - |
| 2010 | 48 | 3 | 1 | - | 11 | 33 | - |

Fontes: Sesab/Suvisa/DIS, MS-SIM.

3.4.5 Casos de algumas doenças transmissíveis, de notificação obrigatória, independentes de confirmação, no município de Iuiu, no estado da Bahia – 2007-2010

| Doenças Transmissíveis | 2007 | 2008 | 2009 | 2010 |
|--|----------|------------|-----------|------------|
| Total | 5 | 245 | 35 | 117 |
| Chagas aguda | - | - | - | - |
| Coqueluche | - | - | - | - |
| Dengue | 2 | 240 | 24 | 100 |
| Difteria | - | - | - | - |
| Doenças exantemáticas ⁽¹⁾ | ... | ... | - | - |
| Esquistossomose ⁽²⁾ | ... | ... | - | - |
| Febre tifóide | - | - | - | - |
| Hanseníase ⁽³⁾ | - | - | 1 | 1 |
| Hepatite viral | - | - | 3 | 10 |
| Leishmaniose tegumentar ⁽³⁾ | - | - | - | 1 |
| Leishmaniose visceral | - | 2 | - | - |
| Leptospirose | - | - | - | - |
| Malária | - | - | - | - |
| Meningites | 1 | - | 2 | 3 |
| Paralisia flácida | - | - | - | - |
| Tétano acidental | - | - | - | - |
| Tétano neonatal | - | - | - | - |
| Tuberculose extra-pulmonar | 1 | - | - | - |
| Tuberculose pulmonar | 1 | 3 | 5 | 2 |

Fontes: Sesab/Suvisa/DIS, MS-Sinan.

Nota: Para 2007, dados processados em 02-04-2009; para 2008, em 20-11-2009, para 2009, em 06-08-2010 e para 2010, em 26.01.2012.

(1) Casos suspeitos de sarampo e rubéola sem confirmação.

(2) Casos confirmados.

(3) Casos notificados em área não endêmica.

3.4.6 Casos de algumas doenças sexualmente transmissíveis, de notificação obrigatória, independentes de confirmação, no município de Iuiu, no estado da Bahia – 2007-2010

| Ano | Aids ⁽¹⁾ | Condiloma Acuminado | Herpes Genital | Sífilis | | |
|------|---------------------|---------------------|----------------|-----------|-----------|----------|
| | | | | Congênita | Em Adulto | Gestante |
| 2007 | - | - | - | - | - | - |
| 2008 | - | - | - | - | - | - |
| 2009 | - | - | - | - | - | - |
| 2010 | - | - | - | - | - | - |

Fontes: Sesab/Suvisa/DIS, MS-Sinan.

Nota: Para 2007, dados processados em 02-04-2009; para 2008, em 20-11-2009, para 2009, em 06-08-2010 e para 2010, em 26.01.2012.

(1) Casos confirmados.



3.5 Índice de Desenvolvimento Social

3.5.1 Índice de Desenvolvimento Social, segundo seus componentes, no município de Luiú, no estado da Bahia – 2002, 2004, 2006

| Ano | INS | Classificação ⁽¹⁾ | INE | Classificação ⁽¹⁾ | ISB | Classificação ⁽¹⁾ | IRMCH | Classificação ⁽¹⁾ | IDS | Classificação ⁽¹⁾ |
|------|----------|------------------------------|----------|------------------------------|----------|------------------------------|----------|------------------------------|----------|------------------------------|
| 2002 | 4.960,78 | 339º | 4.977,27 | 258º | 4.951,25 | 281º | 4.958,62 | 257º | 4.961,97 | 318º |
| 2004 | 4.930,41 | 390º | 5.024,00 | 120º | 4.962,13 | 260º | 4.958,62 | 257º | 4.968,67 | 301º |
| 2006 | 4.933,36 | 388º | 5.013,03 | 156º | 4.963,71 | 263º | 4.958,62 | 257º | 4.967,10 | 305º |

Fonte: SEI.

Notas: INS – Índice do Nível de Saúde.

INE – Índice do Nível de Educação.

ISB – Índice dos Serviços Básicos.

IRMCH – Índice de Renda Média dos Chefes de Família.

IDS – Índice de Desenvolvimento Social.

(1) Posição em relação aos demais municípios do Estado.

3.5.2 Situação do Programa Bolsa Família no município de Luiú, no estado da Bahia – 2010/2012

| Dados Gerais | Quantidade | Período |
|--|------------|----------|
| População total do município | 10.900 | 2010 |
| Total de famílias cadastradas ⁽¹⁾ | 2.042 | ago/2012 |
| Número de famílias beneficiárias do Programa Bolsa Família | 1.350 | out/2012 |

Fonte: MDS, IBGE.

(1) O total de famílias cadastradas poderá, conforme a legislação do CadÚnico, incluir famílias que tenham renda familiar per capita maior que meio salário mínimo. Isso explica a possível diferença de valores entre o total de famílias cadastradas.

4 Transporte

4.1 Veículos registrados, por tipo, no município de Luiú, no estado da Bahia – 2008-2011

| Ano | Automóvel | Caminhão | Camioneta | Micro-ônibus | Moto | Ônibus | Outros |
|------|-----------|----------|-----------|--------------|------|--------|--------|
| 2008 | 109 | 27 | 88 | 4 | 469 | 2 | 7 |
| 2009 | 126 | 29 | 107 | 5 | 567 | 2 | 8 |
| 2010 | 148 | 34 | 123 | 6 | 709 | 5 | 10 |
| 2011 | 174 | 39 | 140 | 5 | 775 | 11 | 17 |

Fonte: Detran.

5 Serviços Básicos

5.1 Energia Elétrica

5.1.1 Consumidores de energia elétrica, por classe, no município de Iuiú, no estado da Bahia – 2008-2011

| Ano | Residencial | Industrial | Comercial | Rural | Serviços e Poderes Públicos | Outros ⁽¹⁾ | Total |
|------|-------------|------------|-----------|-------|-----------------------------|-----------------------|-------|
| 2008 | 2.224 | 13 | 115 | 434 | 97 | 1 | 2.884 |
| 2009 | 2.332 | 13 | 114 | 440 | 101 | - | 3.000 |
| 2010 | 2.564 | 14 | 118 | 443 | 111 | - | 3.250 |
| 2011 | 2.640 | 15 | 122 | 453 | 108 | - | 3.338 |

Fonte: Coelba.

(1) Consumidores próprios dos sistemas Coelba.

5.1.2 Consumo de energia elétrica, por classe, no município de Iuiú, no estado da Bahia – 2008-2011 (KWh)

| Ano | Residencial | Industrial | Comercial | Rural | Serviços e Poderes Públicos | Outros ⁽¹⁾ | Total |
|------|-------------|------------|-----------|-----------|-----------------------------|-----------------------|-----------|
| 2008 | 1.567.589 | 146.006 | 221.203 | 1.912.179 | 1.064.565 | ... | 4.911.542 |
| 2009 | 1.732.963 | 97.022 | 244.497 | 1.441.627 | 1.049.863 | - | 4.565.972 |
| 2010 | 1.994.585 | 106.769 | 294.412 | 1.223.459 | 1.013.299 | - | 4.632.524 |
| 2011 | 2.204.282 | 124.278 | 360.245 | 1.378.888 | 1.107.381 | - | 5.175.074 |

Fonte: Coelba.

(1) Consumo próprio dos sistemas Coelba.

5.2 Abastecimento d'Água

5.2.1 Ligações, economias e volume de água faturado no município de Iuiú, no estado da Bahia – 2007-2010

| Ano | Ligações | Economias | Volume (m ³) |
|------|----------|-----------|--------------------------|
| 2007 | 1.393 | 1.450 | 209.879 |
| 2008 | 1.435 | 1.494 | 217.256 |
| 2009 | 1.476 | 1.534 | 215.931 |
| 2010 | 1.523 | 1.604 | 220.350 |

Fonte: Embasa.

5.3 Correios

5.3.1 Agências de correios e unidades operacionais de atendimento no município de Iuiú, no estado da Bahia – 2007-2010

| Ano | Total | Agência de Correio | Agência de Correio Comunitária | Agência de Correio Franqueada | Caixa de Coleta | Posto de Venda de Selo | Outros |
|------|-------|--------------------|--------------------------------|-------------------------------|-----------------|------------------------|--------|
| 2007 | 1 | 1 | - | - | - | - | - |
| 2008 | 1 | 1 | - | - | - | - | - |
| 2009 | 1 | 1 | - | - | - | - | - |
| 2010 | 1 | 1 | - | - | - | - | - |

Fonte: EBCT.



5.4 Bancos

5.4.1 Distribuição de agências bancárias no município de Luiu, no estado da Bahia – 2007-2010

| Ano | Natureza Administrativa | |
|------|-------------------------|------------|
| | Federal | Particular |
| 2007 | 1 | - |
| 2008 | 1 | - |
| 2009 | 1 | - |
| 2010 | 1 | - |

Fonte: Banco Central.

6 Informações Econômicas

6.1 Agropecuária

6.1.1 Produção, área colhida e rendimento médio dos principais produtos agrícolas no município de Luiu, no estado da Bahia – 2007-2010

| Produtos | 2007 | | | 2008 | | | 2009 | | | 2010 | | |
|------------------------------|--------------|-------------------|--------------------------|--------------|-------------------|--------------------------|--------------|-------------------|--------------------------|--------------|-------------------|--------------------------|
| | Produção (t) | Área Colhida (ha) | Rendimento Médio (kg/ha) | Produção (t) | Área Colhida (ha) | Rendimento Médio (kg/ha) | Produção (t) | Área Colhida (ha) | Rendimento Médio (kg/ha) | Produção (t) | Área Colhida (ha) | Rendimento Médio (kg/ha) |
| Algodão herbáceo (em caroço) | 1.500 | 2.250 | 1.500 | 2.000 | 3.800 | 1.900 | 5.000 | 10.500 | 2.100 | 4.000 | 5.000 | 1.250 |
| Banana | 40 | 600 | 15.000 | 35 | 700 | 20.000 | 20 | 360 | 18.000 | 20 | 360 | 18.000 |
| Cana-de-açúcar | 65 | 2.600 | 40.000 | 100 | 5.000 | 50.000 | 85 | 2.550 | 30.000 | 80 | 2.400 | 30.000 |
| Coco-da-baía ⁽¹⁾ | 19 | 285 | 15.000 | 20 | 400 | 20.000 | 15 | 300 | 20.000 | 15 | 300 | 20.000 |
| Feijão (em grão) | 900 | 540 | 600 | 1.000 | 650 | 650 | 1.100 | 528 | 480 | 600 | 120 | 200 |
| Mamona (baga) | 1.000 | 900 | 900 | 1.100 | 1.100 | 1.000 | 500 | 400 | 800 | 1.200 | 1.200 | 1.000 |
| Mandioca | 30 | 360 | 12.000 | 160 | 2.240 | 14.000 | 80 | 1.040 | 13.000 | 90 | 990 | 11.000 |
| Milho (em grão) | 1.200 | 1.800 | 1.500 | 800 | 1.200 | 1.500 | 1.500 | 1.170 | 780 | 900 | 160 | 178 |
| Sorgo granífero (em grão) | 2.200 | 5.500 | 2.500 | 2.500 | 6.250 | 2.500 | 4.000 | 6.000 | 1.500 | 2.500 | 5.000 | 2.000 |

Fonte: IBGE-PAM.

(1) Quantidade produzida em mil frutos e rendimento médio em frutos por hectare.

6.1.2 Efetivo dos principais rebanhos no município de Luiu, no estado da Bahia – 2007-2010

| Tipo de Rebanho | Efetivo (cabeças) | | | |
|----------------------------------|-------------------|--------|--------|--------|
| | 2007 | 2008 | 2009 | 2010 |
| Asininos | 80 | 80 | 130 | 120 |
| Bovinos | 50.757 | 36.778 | 37.523 | 39.103 |
| Caprinos | 1.450 | 1.100 | 1.280 | 1.500 |
| Equinos | 2.000 | 1.730 | 1.500 | 1.600 |
| Galinhas | 12.500 | 13.000 | 5.400 | 5.800 |
| Galos, frangas, frangos e pintos | 16.800 | 21.700 | 18.600 | 19.000 |
| Muarees | 900 | 700 | 415 | 400 |
| Óvinos | 3.800 | 3.000 | 3.800 | 4.100 |
| Suínos | 4.030 | 4.300 | 4.037 | 4.300 |

Fonte: IBGE-PPM.

6.1.3 Produção dos principais produtos de origem animal no município de Iuiu, no estado da Bahia – 2007-2010

| Produto | 2007 | 2008 | 2009 | 2010 |
|------------------------------|-------|-------|-------|-------|
| Leite (mil litros) | 6.578 | 6.074 | 4.498 | 4.862 |
| Ovos de Galinha (mil dúzias) | 56 | 61 | 25 | 28 |

Fonte: IBGE-PPM.

6.1.4 Financiamentos concedidos a produtores e cooperativas, por atividade e finalidade, no município de Iuiu, no estado da Bahia – 2008-2011

| Ano/Atividade | Custeio | | Investimento | | Comercialização | | Total | |
|---------------|----------|------------------|--------------|------------------|-----------------|-----------------|----------|------------------|
| | Contrato | Valor (R\$ 1,00) | Contrato | Valor (R\$ 1,00) | Contrato | Valor (R\$1,00) | Contrato | Valor (R\$ 1,00) |
| 2008 | | | | | | | | |
| Agrícola | 379 | 2.496.914,67 | 2 | 301.420,00 | - | - | 381 | 2.798.334,67 |
| Pecuária | 46 | 3.740.105,52 | 54 | 765.693,00 | - | - | 100 | 4.505.798,52 |
| 2009 | | | | | | | | |
| Agrícola | 82 | 578.464,85 | 9 | 103.257,53 | - | - | 91 | 681.722,38 |
| Pecuária | 190 | 3.889.213,71 | 340 | 4.353.962,92 | 1 | 1.117.473,00 | 531 | 9.360.649,63 |
| 2010 | | | | | | | | |
| Agrícola | 63 | 2.821.136,81 | 4 | 49.061,83 | - | - | 67 | 2.870.198,64 |
| Pecuária | 195 | 6.296.556,36 | 223 | 10.589.470,34 | - | - | 418 | 16.886.026,70 |
| 2011 | | | | | | | | |
| Agrícola | 50 | 8.208.080,86 | 4 | 9.400,00 | - | - | 54 | 8.217.480,86 |
| Pecuária | 110 | 7.158.862,30 | 251 | 16.004.985,40 | - | - | 361 | 23.163.847,70 |

Fonte: Banco Central.

6.2 PIB Municipal

6.2.1 Valor Adicionado, PIB e PIB per capita a preços correntes no município de Iuiu, no estado da Bahia 2006-2009

| Ano | Valor Adicionado (R\$ milhões) | | | Valor Adicionado APU ⁽²⁾ (R\$ milhões) | Impostos Sobre Produtos (R\$ milhões) | PIB (R\$ milhões) | PIB Per Capita (R\$ 1,00) |
|---------------------|--------------------------------|-----------|-------------------------|---|---------------------------------------|-------------------|---------------------------|
| | Agropecuária | Indústria | Serviços ⁽¹⁾ | | | | |
| 2006 | 10,44 | 3,33 | 20,43 | 11,60 | 1,67 | 35,86 | 3.505,21 |
| 2007 | 12,95 | 3,52 | 24,60 | 13,66 | 1,80 | 42,86 | 3.729,90 |
| 2008 | 15,29 | 3,75 | 27,91 | 15,71 | 1,99 | 48,94 | 4.094,13 |
| 2009 ⁽³⁾ | 16,22 | 4,05 | 32,05 | 18,62 | 1,80 | 54,12 | 4.475,05 |

Fontes: SEI, IBGE.

(1) Inclui APU.

(2) Administração Pública (atividades governamentais).

(3) Dados sujeitos a retificações.



6.3 Finanças Públicas

6.3.1 Arrecadação municipal, estadual e transferências constitucionais no município de Luiu, no estado da Bahia – 2007-2010

(R\$1,00)

| Ano | Municipal ⁽¹⁾ | | | Estadual | | | | Transferências | |
|------|--------------------------|------------|------------|------------|-----------|-----------|------------|----------------|--------------|
| | IPTU | ISS | Total | ICMS | IPVA | ITD | Total | Estado | União |
| 2007 | 22.453,76 | 104.132,71 | 126.586,47 | 676.799,75 | 42.812,44 | 2.285,57 | 721.897,76 | 1.597.128,96 | 4.366.133,38 |
| 2008 | - | - | 0,00 | 575.607,74 | 80.790,73 | 2.234,22 | 658.632,69 | 1.503.495,88 | 5.300.494,20 |
| 2009 | 22.453,76 | 104.132,71 | 126.586,47 | 344.152,22 | 70.570,28 | 4.510,66 | 419.233,16 | 1.296.610,57 | 4.951.146,25 |
| 2010 | 16.324,30 | 136.795,32 | 153.119,62 | 270.144,25 | 80.910,96 | 13.234,27 | 364.289,48 | 1.592.207,67 | 5.314.923,23 |

Fontes: STN, Sefaz-BA.

(1) Dados do Finanças do Brasil-Finbra.

6.4 Índice de Desenvolvimento Econômico

6.4.1 Índice de Desenvolvimento Econômico, segundo seus componentes, no município de Luiu, no estado da Bahia – 2002, 2004, 2006

| Ano | INF | Classificação ⁽¹⁾ | IQM | Classificação ⁽¹⁾ | IPM | Classificação ⁽¹⁾ | IDE | Classificação ⁽¹⁾ |
|------|----------|------------------------------|----------|------------------------------|----------|------------------------------|----------|------------------------------|
| 2002 | 4.986,63 | 341º | 4.990,88 | 362º | 4.984,72 | 242º | 4.987,41 | 331º |
| 2004 | 4.988,62 | 257º | 4.990,75 | 327º | 4.985,48 | 218º | 4.988,28 | 255º |
| 2006 | 4.999,87 | 173º | 4.970,58 | 319º | 4.985,33 | 278º | 4.985,25 | 227º |

Fonte: SEI.

Notas: INF – Índice de Infraestrutura.

IQM – Índice de Qualificação da Mão de Obra.

IPM – Índice do Produto Municipal.

IDE – Índice de Desenvolvimento Econômico.

(1) Posição em relação aos demais municípios do Estado.

7 Justiça Eleitoral

7.1 Eleitorado e abstenção nas eleições no município de Luiu, no estado da Bahia – 2010

| Especificação | Dados Gerais |
|------------------------|--------------|
| Eleitorado | 7.836 |
| Abstenção - 1º turno % | 25,86 |
| Abstenção - 2º turno % | 28,59 |

Fonte: TSE.

7.2 Resultado das eleições para presidente e governador no município de Iuiu, no estado da Bahia – 2010

| Cargos/Partidos | Votos | | Situação |
|------------------------------|----------|-----------------|------------|
| | Nominais | % Votos Válidos | |
| Presidente - 2º turno | | | |
| PT | 4.266 | 79,93 | Eleito |
| PSDB | 1.071 | 20,07 | Não eleito |
| Governador - 1º turno | | | |
| PT | 2.441 | 47,03 | Eleito |
| DEM | 164 | 3,16 | Não eleito |
| Outros | 2.585 | 49,81 | Não eleito |

Fonte: TSE.

7.3 Resultado das eleições para prefeito no município de Iuiu, no estado da Bahia – 2008

| Cargo/Partidos | Votos | | Situação |
|----------------------------|----------|-----------------|------------|
| | Nominais | % Votos Válidos | |
| Prefeito - 1º turno | | | |
| DEM | 2.074 | 34,53 | Não eleito |
| PSB | 31 | 0,52 | Não eleito |
| PMDB | 3.901 | 64,95 | Eleito |

Fonte: TSE.

Lagoa Real



Foto: Lourival Custódio



LAGOA REAL

TERRITÓRIO DE IDENTIDADE

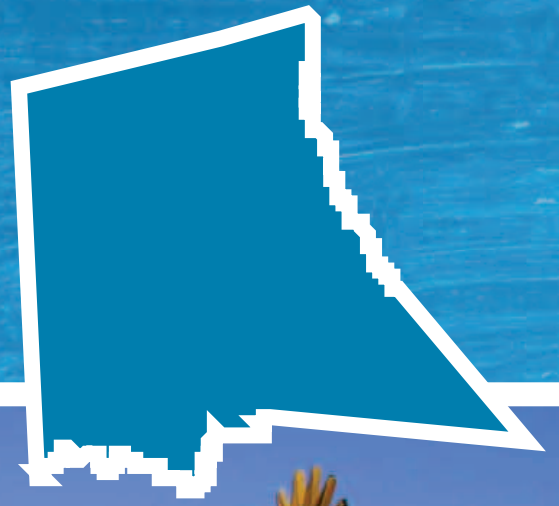
SERTÃO PRODUTIVO

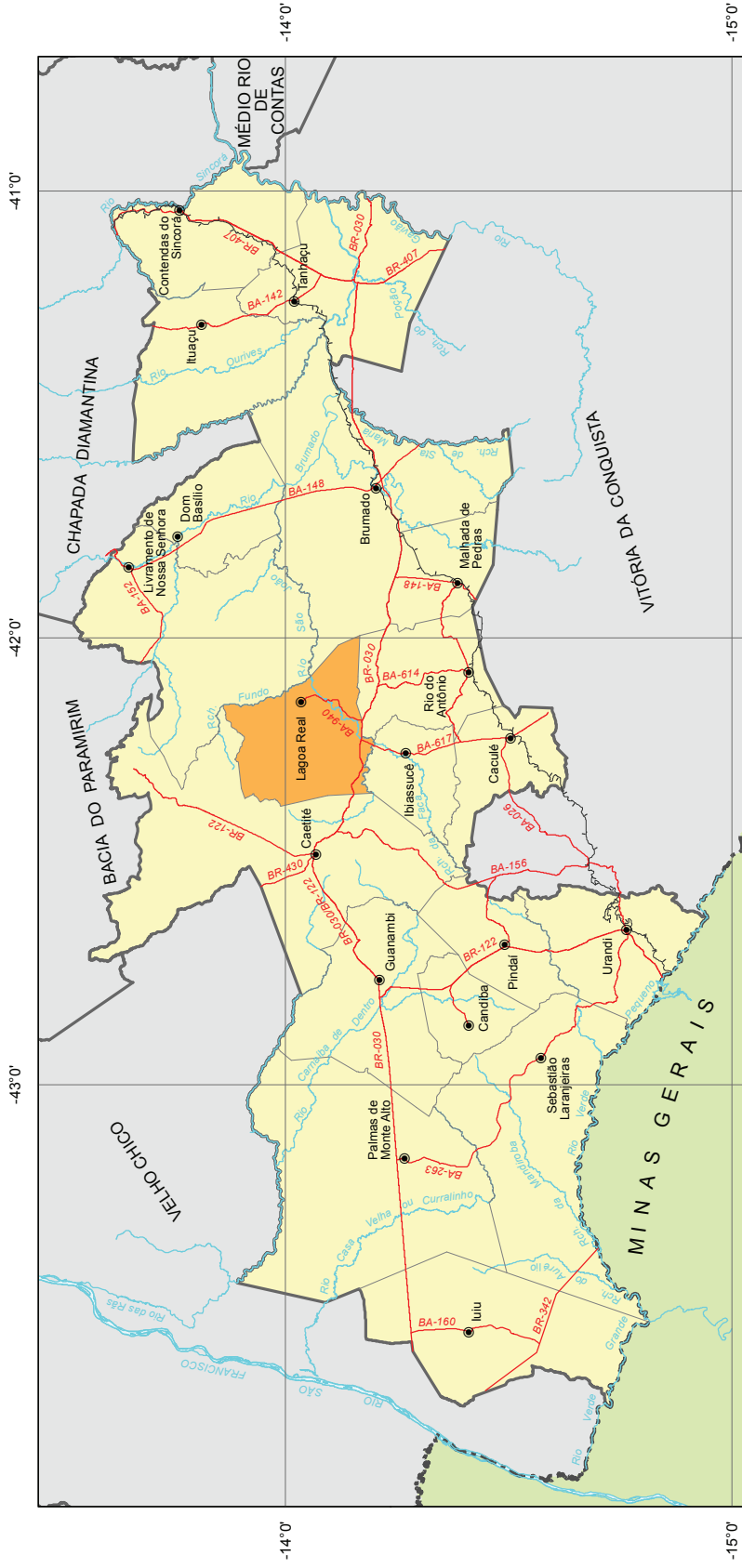

Fonte: Bahia (2012a), Bahia (2012b), SEI (2010).

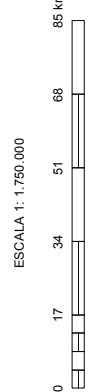



1 Informações Gerais

1.1 Regionalização

Mesorregião Geográfica: Centro Sul Baiano

Microrregião Geográfica: 26. Guanambi

Região Econômica: 13. Serra Geral

Região Administrativa: 24. Caetité

Eixo de Desenvolvimento: Planalto Central

Território de Identidade: 13. Sertão Produtivo

Incluído na Região Semiárida

1.2 Legislação Político/Administrativa

Lei de Criação: nº 5.025 de 13/06/1989. Publicada no DOE de 14/06/1989

Lei Vigente: nº 12.608 de 27/12/2012. Publicada no DOE de 28/12/2012b

Outras Leis de Referência: -

Município de Origem: Caetité

Distritos: Lagoa Real (sede)

Limites Intermunicipais: Brumado, Caetité, Ibiassucê, Livramento de Nossa Senhora e Rio do Antônio

2 Informações Geográficas

2.1 Indicadores Geográficos

2.1.1 Área, coordenadas geográficas, altitude e distância da capital

| Área (Km ²) | Coordenadas Geográficas | | Altitude (m) | Distância da Capital (Km) |
|-------------------------|-------------------------|-----------------|--------------|---------------------------|
| | Latitude Sul | Longitude Oeste | | |
| 877,4 | -14°02'05" | 42°08'32" | 525 | 612 |

Fontes: IBGE (2010), Derba (2007).

2.2 Recursos Naturais

2.2.1 Clima

Tipo Climático: **Subúmido a seco**

Temperatura média anual (°C): **21,3**

Período chuvoso: **outubro a abril**

Pluviosidade anual (mm): **888,7**

2.2.2 Solo

Latossolos e Luvisolos

2.2.3 Vegetação

Caatinga Arbórea Aberta, sem palmeiras e Floresta Estacional Decidual

2.2.4 Geomorfologia

Patamares Oriental e Ocidental do Espinhaço e Pediplano Sertanejo

2.2.5 Geologia

Anfibolitos, Biotita-Gnaisses, Gnaisses, Granitóides e Rochas Básicas-Ultrabásicas

2.2.6 Ocorrências minerais

Pedra de revestimento, Rocha ornamental e Urânio

2.2.7 Hidrografia

Bacia hidrográfica: **Bacia do Rio de Contas**

Rio(s) principal(is): **Rio São Pedro, Riacho das Antas, Rio São João, Riacho do Cercado e Riacho Fundo**

Áreas irrigadas: -

Espelhos d'água: -

2.3 Área Especial

2.3.1 Unidades de conservação -

2.3.2 Projetos de assentamento de reforma agrária -

2.3.3 Projetos cédula da terra -

2.3.4 Projetos crédito fundiário e combate à pobreza rural -



3 Características Demográficas e Sociais

3.1 Demografia

3.1.1 População, área e densidade demográfica do município de Lagoa Real, no estado da Bahia – 2000/2010

| Ano | População | Área (km ²) | Densidade Demográfica (hab/km ²) |
|------|-----------|-------------------------|--|
| 2000 | 12.765 | 996,29 | 12,81 |
| 2010 | 13.934 | 877,40 | 15,88 |

Fonte: IBGE-Censo Demográfico.

3.1.2 População, por situação de domicílio, no município de Lagoa Real, no estado da Bahia – 2010

| Situação de Domicílio | População |
|-----------------------|---------------|
| Total | 13.934 |
| Urbana | 2.808 |
| Rural | 11.126 |

Fonte: IBGE-Censo Demográfico.

3.1.3 População, por sexo, no município de Lagoa Real, no estado da Bahia – 2010

| Sexo | População |
|--------------|---------------|
| Total | 13.934 |
| Homens | 7.200 |
| Mulheres | 6.734 |

Fonte: IBGE-Censo Demográfico.

3.1.4 Domicílios, por espécie, no município de Lagoa Real, no estado da Bahia – 2010

| Espécie | Domicílios |
|---------------------|--------------|
| Total geral | 3.863 |
| Particulares | 3.863 |
| Ocupados | 3.312 |
| Não ocupados | 551 |
| Fechado | - |
| Uso ocasional | 162 |
| Vago | 389 |
| Coletivos | - |
| Com morador | - |
| Sem morador | - |

Fonte: IBGE-Censo Demográfico.

3.2 Pessoal Ocupado

3.2.1 Pessoal ocupado no mercado formal de trabalho, por setor de atividade econômica, no município de Lagoa Real, no estado da Bahia – 2007-2010

| Setor de Atividade | 2007 | 2008 | 2009 | 2010 |
|---|------|------|------|------|
| Extrativa mineral | - | 6 | - | - |
| Indústria de transformação | - | 207 | - | 25 |
| Serviços industriais de utilidade pública | - | - | - | - |
| Construção civil | 2 | 18 | 10 | 16 |
| Comércio | 9 | 774 | 10 | 25 |
| Serviços | 21 | 286 | 22 | 23 |
| Administração pública | 285 | 867 | 335 | 411 |
| Agropecuária, extrativa vegetal, caça e pesca | 4 | 306 | 16 | 10 |

Fonte: Ministério do Trabalho-RAIS.

3.2.2 Grau de instrução do pessoal ocupado no mercado formal de trabalho, no município de Lagoa Real, no estado da Bahia – 2007-2010

| Grau de Instrução | 2007 | 2008 | 2009 | 2010 |
|--|------|------|------|------|
| Analfabeto | 1 | 1 | 1 | 6 |
| Até o 5º ano incompleto do ensino fundamental | 53 | 60 | 67 | 80 |
| 5º ano completo do ensino fundamental | 23 | 25 | 23 | 32 |
| Do 6º ao 9º ano incompleto do ensino fundamental | 20 | 21 | 32 | 27 |
| Ensino fundamental completo | 9 | 14 | 13 | 22 |
| Ensino médio incompleto | 19 | 18 | 20 | 24 |
| Ensino médio completo | 154 | 164 | 186 | 260 |
| Educação superior incompleta | 12 | 14 | 15 | 20 |
| Educação superior completa | 16 | 21 | 25 | 39 |
| Mestrado completo | 11 | 11 | 10 | - |
| Doutorado completo | 3 | 3 | 1 | - |

Fonte: Ministério do Trabalho-RAIS.

3.3 Educação

3.3.1 Educação infantil

3.3.1.1 Estabelecimentos com educação infantil, por localização e dependência administrativa, no município de Lagoa Real, no estado da Bahia – 2007-2010

| Ano | Total | Estabelecimentos | | | | | | | |
|------|-------|------------------|----------|-----------|---------|---------|----------|-----------|---------|
| | | Urbana | | | | Rural | | | |
| | | Federal | Estadual | Municipal | Privada | Federal | Estadual | Municipal | Privada |
| 2007 | 10 | - | - | 2 | - | - | - | 8 | - |
| 2008 | 13 | - | - | 2 | - | - | - | 11 | - |
| 2009 | 12 | - | - | 1 | - | - | - | 11 | - |
| 2010 | 15 | - | - | 1 | - | - | - | 14 | - |

Fontes: SEC, MEC/Inep.



3.3.1.2 Matrícula inicial na educação infantil, por localização e dependência administrativa, no município de Lagoa Real, no estado da Bahia – 2007-2010

| Ano | Matrícula Inicial | | | | | | | | |
|------|-------------------|---------|----------|-----------|---------|---------|----------|-----------|---------|
| | Total | Urbana | | | | Rural | | | |
| | | Federal | Estadual | Municipal | Privada | Federal | Estadual | Municipal | Privada |
| 2007 | 218 | - | - | 83 | - | - | - | 135 | - |
| 2008 | 231 | - | - | 80 | - | - | - | 151 | - |
| 2009 | 239 | - | - | 101 | - | - | - | 138 | - |
| 2010 | 202 | - | - | 99 | - | - | - | 103 | - |

Fontes: SEC, MEC/Inep.

Nota: O mesmo aluno pode ter mais de uma matrícula.

3.3.1.3 Funções docentes na educação infantil, por localização e dependência administrativa, no município de Lagoa Real, no estado da Bahia – 2007-2010

| Ano | Funções Docentes | | | | | | | | |
|------|------------------|---------|----------|-----------|---------|---------|----------|-----------|---------|
| | Total | Urbana | | | | Rural | | | |
| | | Federal | Estadual | Municipal | Privada | Federal | Estadual | Municipal | Privada |
| 2007 | 12 | - | - | 3 | - | - | - | 9 | - |
| 2008 | 8 | - | - | 4 | - | - | - | 4 | - |
| 2009 | 8 | - | - | 3 | - | - | - | 5 | - |
| 2010 | 7 | - | - | 5 | - | - | - | 2 | - |

Fontes: SEC, MEC/Inep.

Nota: Em função docente está contabilizada a atuação do professor em cada etapa de ensino, que pode ocorrer em mais de uma unidade escolar, em mais de uma dependência administrativa e em mais de uma localização ou município.

3.3.2 Ensino fundamental

3.3.2.1 Estabelecimentos com ensino fundamental, por localização e dependência administrativa, no município de Lagoa Real, no estado da Bahia – 2007-2010

| Ano | Estabelecimentos | | | | | | | | |
|------|------------------|---------|----------|-----------|---------|---------|----------|-----------|---------|
| | Total | Urbana | | | | Rural | | | |
| | | Federal | Estadual | Municipal | Privada | Federal | Estadual | Municipal | Privada |
| 2007 | 39 | - | 1 | 4 | - | - | - | 34 | - |
| 2008 | 39 | - | 1 | 4 | - | - | - | 34 | - |
| 2009 | 37 | - | - | 4 | - | - | - | 33 | - |
| 2010 | 38 | - | - | 4 | - | - | - | 34 | - |

Fontes: SEC, MEC/Inep.

3.3.2.2 Matrícula inicial no ensino fundamental, por localização e dependência administrativa, no município de Lagoa Real, no estado da Bahia – 2007-2010

| Ano | Matrícula Inicial | | | | | | | | |
|------|-------------------|---------|----------|-----------|---------|---------|----------|-----------|---------|
| | Total | Urbana | | | | Rural | | | |
| | | Federal | Estadual | Municipal | Privada | Federal | Estadual | Municipal | Privada |
| 2007 | 3.071 | - | 23 | 1.347 | - | - | - | 1.701 | - |
| 2008 | 3.030 | - | 10 | 1.392 | - | - | - | 1.628 | - |
| 2009 | 2.798 | - | - | 1.355 | - | - | - | 1.443 | - |
| 2010 | 2.589 | - | - | 1.313 | - | - | - | 1.276 | - |

Fontes: SEC, MEC/Inep.

Nota: O mesmo aluno pode ter mais de uma matrícula.

3.3.2.3 Funções docentes no ensino fundamental, por localização e dependência administrativa, no município de Lagoa Real, no estado da Bahia – 2007-2010

| Ano | Funções Docentes | | | | | | | | |
|------|------------------|---------|----------|-----------|---------|---------|----------|-----------|---------|
| | Total | Urbana | | | | Rural | | | |
| | | Federal | Estadual | Municipal | Privada | Federal | Estadual | Municipal | Privada |
| 2007 | 187 | - | 6 | 86 | - | - | - | 95 | - |
| 2008 | 190 | - | 8 | 82 | - | - | - | 100 | - |
| 2009 | 143 | - | - | 66 | - | - | - | 77 | - |
| 2010 | 165 | - | - | 77 | - | - | - | 88 | - |

Fontes: SEC, MEC/Inep.

Nota: Em função docente está contabilizada a atuação do professor em cada etapa de ensino, que pode ocorrer em mais de uma unidade escolar, em mais de uma dependência administrativa e em mais de uma localização ou município.

3.3.3 Ensino médio

3.3.3.1 Estabelecimentos com ensino médio, por localização e dependência administrativa, no município de Lagoa Real, no estado da Bahia – 2007-2010

| Ano | Estabelecimentos | | | | | | | | |
|------|------------------|---------|----------|-----------|---------|---------|----------|-----------|---------|
| | Total | Urbana | | | | Rural | | | |
| | | Federal | Estadual | Municipal | Privada | Federal | Estadual | Municipal | Privada |
| 2007 | 2 | - | 1 | 1 | - | - | - | - | - |
| 2008 | 1 | - | 1 | - | - | - | - | - | - |
| 2009 | 1 | - | 1 | - | - | - | - | - | - |
| 2010 | 1 | - | 1 | - | - | - | - | - | - |

Fontes: SEC, MEC/Inep.

3.3.3.2 Matrícula inicial no ensino médio, por localização e dependência administrativa, no município de Lagoa Real, no estado da Bahia – 2007-2010

| Ano | Matrícula Inicial | | | | | | | | |
|------|-------------------|---------|----------|-----------|---------|---------|----------|-----------|---------|
| | Total | Urbana | | | | Rural | | | |
| | | Federal | Estadual | Municipal | Privada | Federal | Estadual | Municipal | Privada |
| 2007 | 612 | - | 530 | 82 | - | - | - | - | - |
| 2008 | 455 | - | 455 | - | - | - | - | - | - |
| 2009 | 442 | - | 442 | - | - | - | - | - | - |
| 2010 | 503 | - | 503 | - | - | - | - | - | - |

Fontes: SEC, MEC/Inep.

Nota: O mesmo aluno pode ter mais de uma matrícula.

3.3.3.3 Funções docentes no ensino médio, por localização e dependência administrativa, no município de Lagoa Real, no estado da Bahia – 2007-2010

| Ano | Funções Docentes | | | | | | | | |
|------|------------------|---------|----------|-----------|---------|---------|----------|-----------|---------|
| | Total | Urbana | | | | Rural | | | |
| | | Federal | Estadual | Municipal | Privada | Federal | Estadual | Municipal | Privada |
| 2007 | 25 | - | 16 | 9 | - | - | - | - | - |
| 2008 | 18 | - | 18 | - | - | - | - | - | - |
| 2009 | 14 | - | 14 | - | - | - | - | - | - |
| 2010 | 17 | - | 17 | - | - | - | - | - | - |

Fontes: SEC, MEC/Inep.

Nota: Em função docente está contabilizada a atuação do professor em cada etapa de ensino, que pode ocorrer em mais de uma unidade escolar, em mais de uma dependência administrativa e em mais de uma localização ou município.



3.3.4 Educação de jovens e adultos

3.3.4.1 Estabelecimentos com educação de jovens e adultos, por localização e dependência administrativa, no município de Lagoa Real, no estado da Bahia – 2007-2010

| Ano | Estabelecimentos | | | | | | | | |
|------|------------------|---------|----------|-----------|---------|---------|----------|-----------|---------|
| | Total | Urbana | | | | Rural | | | |
| | | Federal | Estadual | Municipal | Privada | Federal | Estadual | Municipal | Privada |
| 2007 | - | - | - | - | - | - | - | - | - |
| 2008 | - | - | - | - | - | - | - | - | - |
| 2009 | - | - | - | - | - | - | - | - | - |
| 2010 | - | - | - | - | - | - | - | - | - |

Fontes: SEC, MEC/Inep.

3.3.4.2 Matrícula inicial na educação de jovens e adultos, por localização e dependência administrativa, no município de Lagoa Real, no estado da Bahia – 2007-2010

| Ano | Matrícula Inicial | | | | | | | | |
|------|-------------------|---------|----------|-----------|---------|---------|----------|-----------|---------|
| | Total | Urbana | | | | Rural | | | |
| | | Federal | Estadual | Municipal | Privada | Federal | Estadual | Municipal | Privada |
| 2007 | - | - | - | - | - | - | - | - | - |
| 2008 | - | - | - | - | - | - | - | - | - |
| 2009 | - | - | - | - | - | - | - | - | - |
| 2010 | - | - | - | - | - | - | - | - | - |

Fontes: SEC, MEC/Inep.

Nota: O mesmo aluno pode ter mais de uma matrícula.

3.3.4.3 Funções docentes na educação de jovens e adultos, por localização e dependência administrativa, no município de Lagoa Real, no estado da Bahia – 2007-2010

| Ano | Funções Docentes | | | | | | | | |
|------|------------------|---------|----------|-----------|---------|---------|----------|-----------|---------|
| | Total | Urbana | | | | Rural | | | |
| | | Federal | Estadual | Municipal | Privada | Federal | Estadual | Municipal | Privada |
| 2007 | - | - | - | - | - | - | - | - | - |
| 2008 | - | - | - | - | - | - | - | - | - |
| 2009 | - | - | - | - | - | - | - | - | - |
| 2010 | - | - | - | - | - | - | - | - | - |

Fontes: SEC, MEC/Inep.

Nota: Em função docente está contabilizada a atuação do professor em cada etapa de ensino, que pode ocorrer em mais de uma unidade escolar, em mais de uma dependência administrativa e em mais de uma localização ou município.

3.3.5 Educação Superior

3.3.5.1 Instituições de educação superior, segundo a dependência administrativa, no município de Lagoa Real, no estado da Bahia – 2007-2010

| Ano | Total | Instituições | | | |
|------|-------|--------------|----------|-----------|---------|
| | | Federal | Estadual | Municipal | Privada |
| 2007 | - | - | - | - | - |
| 2008 | - | - | - | - | - |
| 2009 | - | - | - | - | - |
| 2010 | 2 | - | - | - | 2 |

Fonte: MEC/Inep.

3.3.5.2 Matrícula na educação superior, segundo a dependência administrativa, no município de Lagoa Real, no estado da Bahia – 2007-2010

| Ano | Total | Matrícula | | | |
|------|-------|-----------|----------|-----------|---------|
| | | Federal | Estadual | Municipal | Privada |
| 2007 | - | - | - | - | - |
| 2008 | - | - | - | - | - |
| 2009 | - | - | - | - | - |
| 2010 | 96 | - | - | - | 96 |

Fonte: MEC/Inep.

Nota: A partir de 2008 inclui os cursos de graduação à distância.

3.3.5.3 Concluintes da educação superior, segundo a dependência administrativa, no município de Lagoa Real, no estado da Bahia – 2007-2010

| Ano | Total | Concluintes | | | |
|------|-------|-------------|----------|-----------|---------|
| | | Federal | Estadual | Municipal | Privada |
| 2007 | - | - | - | - | - |
| 2008 | - | - | - | - | - |
| 2009 | - | - | - | - | - |
| 2010 | 39 | - | - | - | 39 |

Fonte: MEC/Inep.

Nota: A partir de 2008 inclui os cursos de graduação à distância.

3.3.5.4 Matrícula e concluintes por áreas e cursos, no município de Lagoa Real, no estado da Bahia – 2007-2010

| Áreas e Cursos | Matrícula | | | | Concluintes | | | |
|--|-----------|------|------|------|-------------|------|------|------|
| | 2007 | 2008 | 2009 | 2010 | 2007 | 2008 | 2009 | 2010 |
| Ciências sociais, negócios e direito - administração pública | - | - | - | 5 | - | - | - | - |
| Ciências sociais, negócios e direito - competências gerenciais | - | - | - | 8 | - | - | - | 3 |
| Educação - pedagogia | - | - | - | 83 | - | - | - | 36 |

Fonte: MEC/Inep.

Nota: A partir de 2008 inclui os cursos de graduação à distância.

3.4 Saúde
3.4.1 Hospitais conveniados com o SUS, segundo a esfera administrativa e leitos, no município de Lagoa Real, no estado da Bahia – 2007-2010

| Ano | Hospitais Segundo Esfera Administrativa | | | | | Leitos | |
|------|---|---------|----------|-----------|---------|------------|-----|
| | Total | Federal | Estadual | Municipal | Privada | Existentes | SUS |
| 2007 | 1 | - | - | 1 | - | 2 | 2 |
| 2008 | 1 | - | - | 1 | - | 2 | 2 |
| 2009 | 1 | - | - | 1 | - | 2 | 2 |
| 2010 | 1 | - | - | 1 | - | 2 | 2 |

Fontes: Datasus-CNES, Sesab/Suvisa/DIS.



3.4.2 Servidores estaduais da área de saúde, segundo o tipo de ocupação, no município de Lagoa Real, no estado da Bahia – 2007-2010

| Tipo de Ocupação | 2007 | 2008 | 2009 | 2010 |
|--|----------|----------|----------|----------|
| Total | 1 | 1 | 1 | 1 |
| Agente serviços de saúde | - | - | - | - |
| Assistente social | - | - | - | - |
| Atendente de enfermagem | - | - | - | - |
| Atendente rural | - | - | - | - |
| Auxiliar de enfermagem | 1 | 1 | 1 | 1 |
| Auxiliar serviços de saúde/Atendente rural | - | - | - | - |
| Enfermeiro | - | - | - | - |
| Farmacêutico | - | - | - | - |
| Fisioterapeuta | - | - | - | - |
| Médico | - | - | - | - |
| Nutricionista | - | - | - | - |
| Odontólogo | - | - | - | - |
| Técnico em patologia clínica | - | - | - | - |
| Técnico em radiologia | - | - | - | - |
| Outras ocupações | - | - | - | - |

Fonte: Sesab.

3.4.3 Óbitos, por grupo de causas, no município de Lagoa Real, no estado da Bahia – 2007-2010

| Grupo de Causas | 2007 | 2008 | 2009 | 2010 |
|--|-----------|-----------|-----------|-----------|
| Total | 39 | 25 | 47 | 49 |
| Algumas afecções originadas no período perinatal | 2 | 2 | 4 | 3 |
| Algumas doenças infecciosas e parasitárias | 1 | 2 | 1 | 2 |
| Causas externas de morbidade e mortalidade | 2 | 1 | 3 | 5 |
| Doenças da pele e tecido subcutâneo | - | - | - | - |
| Doenças do aparelho circulatório | 12 | 7 | 10 | 12 |
| Doenças do aparelho digestivo | 2 | 3 | 5 | - |
| Doenças do aparelho geniturinário | - | 1 | 1 | 3 |
| Doenças do aparelho respiratório | 3 | 1 | 4 | 4 |
| Doenças do olho e anexos | - | - | - | - |
| Doenças do ouvido e da apófise mastóide | - | - | - | - |
| Doenças do sangue e dos órgãos hematopoéticos e alguns transtornos imunitários | - | - | 1 | - |
| Doenças do sistema nervoso | 2 | - | 1 | - |
| Doenças do sistema osteomuscular e do tecido conjuntivo | - | - | - | - |
| Doenças endócrinas, nutricionais e metabólicas | 3 | - | 3 | 3 |
| Gravidez, parto e puerpério | - | - | - | - |
| Malformações congênitas, deformidades e anomalias cromossômicas | 1 | 1 | - | 1 |
| Neoplasias (tumores) | 6 | 4 | 8 | 7 |
| Síntomas, sinais e achados anormais de exames clínicos e de laboratório não classificados em outro item (causas mal definidas) | 4 | 3 | 5 | 9 |
| Transtornos mentais e comportamentais | 1 | - | 1 | - |

Fontes: Sesab/Suvisa/DIS, MS-SIM.

3.4.4 Óbitos, por faixa etária, no município de Lagoa Real, no estado da Bahia – 2007-2010

| Ano | Faixa Etária | | | | | | |
|------|--------------|---------|-------|--------|---------|-----------|----------------|
| | Total | < 1 Ano | 1 a 4 | 5 a 14 | 15 a 49 | ≥ 50 anos | Idade Ignorada |
| 2007 | 39 | 3 | 1 | - | 4 | 31 | - |
| 2008 | 25 | 2 | 1 | - | 6 | 16 | - |
| 2009 | 47 | 4 | - | 1 | 10 | 32 | - |
| 2010 | 49 | 5 | 1 | - | 5 | 38 | - |

Fontes: Sesab/Suvisa/DIS, MS-SIM.

3.4.5 Casos de algumas doenças transmissíveis, de notificação obrigatória, independentes de confirmação, no município de Lagoa Real, no estado da Bahia – 2007-2010

| Doenças Transmissíveis | 2007 | 2008 | 2009 | 2010 |
|--|-----------|------------|----------|----------|
| Total | 22 | 263 | 8 | 5 |
| Chagas aguda | - | - | - | - |
| Coqueluche | - | - | - | - |
| Dengue | 15 | 256 | 8 | 2 |
| Difteria | - | - | - | - |
| Doenças exantemáticas ⁽¹⁾ | ... | ... | - | - |
| Esquistossomose ⁽²⁾ | ... | ... | - | - |
| Febre tifóide | - | - | - | - |
| Hanseníase ⁽³⁾ | - | - | - | - |
| Hepatite viral | 1 | 1 | - | - |
| Leishmaniose tegumentar ⁽³⁾ | - | - | - | - |
| Leishmaniose visceral | 3 | 3 | - | - |
| Leptospirose | - | - | - | - |
| Malária | - | - | - | - |
| Meningites | 2 | 1 | - | 2 |
| Paralisia flácida | 1 | - | - | - |
| Tétano acidental | - | - | - | - |
| Tétano neonatal | - | - | - | - |
| Tuberculose extra-pulmonar | - | - | - | - |
| Tuberculose pulmonar | - | 2 | - | 1 |

Fontes: Sesab/Suvisa/DIS, MS-Sinan.

Nota: Para 2007, dados processados em 02-04-2009; para 2008, em 20-11-2009, para 2009, em 06-08-2010 e para 2010, em 26.01.2012.

(1) Casos suspeitos de sarampo e rubéola sem confirmação.

(2) Casos confirmados.

(3) Casos notificados em área não endêmica.

3.4.6 Casos de algumas doenças sexualmente transmissíveis, de notificação obrigatória, independentes de confirmação, no município de Lagoa Real, no estado da Bahia – 2007-2010

| Ano | Aids ⁽¹⁾ | Condiloma Acuminado | Herpes Genital | Sífilis | | |
|------|---------------------|---------------------|----------------|-----------|-----------|----------|
| | | | | Congênita | Em Adulto | Gestante |
| 2007 | - | - | - | - | - | - |
| 2008 | - | - | - | - | - | - |
| 2009 | - | - | - | - | 1 | - |
| 2010 | - | - | - | - | - | - |

Fontes: Sesab/Suvisa/DIS, MS-Sinan.

Nota: Para 2007, dados processados em 02-04-2009; para 2008, em 20-11-2009, para 2009, em 06-08-2010 e para 2010, em 26.01.2012.

(1) Casos confirmados.



3.5 Índice de Desenvolvimento Social

3.5.1 Índice de Desenvolvimento Social, segundo seus componentes, no município de Lagoa Real, no estado da Bahia – 2002, 2004, 2006

| Ano | INS | Classificação ⁽¹⁾ | INE | Classificação ⁽¹⁾ | ISB | Classificação ⁽¹⁾ | IRMCH | Classificação ⁽¹⁾ | IDS | Classificação ⁽¹⁾ |
|------|----------|------------------------------|----------|------------------------------|----------|------------------------------|----------|------------------------------|----------|------------------------------|
| 2002 | 4.947,08 | 368º | 4.941,38 | 366º | 4.868,45 | 402º | 4.925,13 | 367º | 4.920,41 | 397º |
| 2004 | 4.939,26 | 379º | 4.955,10 | 328º | 4.870,10 | 401º | 4.925,13 | 367º | 4.922,29 | 399º |
| 2006 | 4.929,71 | 392º | 4.954,85 | 321º | 4.889,64 | 389º | 4.925,13 | 367º | 4.924,78 | 398º |

Fonte: SEI.

Notas: INS – Índice do Nível de Saúde.

INE – Índice do Nível de Educação.

ISB – Índice dos Serviços Básicos.

IRMCH – Índice de Renda Média dos Chefes de Família.

IDS – Índice de Desenvolvimento Social.

(1) Posição em relação aos demais municípios do Estado.

3.5.2 Situação do Programa Bolsa Família no município de Lagoa Real, no estado da Bahia – 2010/2012

| Dados Gerais | Quantidade | Período |
|--|------------|----------|
| População total do município | 13.934 | 2010 |
| Total de famílias cadastradas ⁽¹⁾ | 2.608 | ago/2012 |
| Número de famílias beneficiárias do Programa Bolsa Família | 1.961 | out/2012 |

Fonte: MDS, IBGE.

(1) O total de famílias cadastradas poderá, conforme a legislação do CadÚnico, incluir famílias que tenham renda familiar per capita maior que meio salário mínimo. Isso explica a possível diferença de valores entre o total de famílias cadastradas.

4 Transporte

4.1 Veículos registrados, por tipo, no município de Lagoa Real, no estado da Bahia 2008-2011

| Ano | Automóvel | Caminhão | Camioneta | Micro-ônibus | Moto | Ônibus | Outros |
|------|-----------|----------|-----------|--------------|------|--------|--------|
| 2008 | 149 | 26 | 149 | 2 | 250 | 10 | 8 |
| 2009 | 182 | 27 | 164 | 4 | 314 | 12 | 11 |
| 2010 | 244 | 32 | 178 | 4 | 384 | 13 | 19 |
| 2011 | 301 | 43 | 214 | 3 | 429 | 16 | 25 |

Fonte: Detran.

5 Serviços Básicos

5.1 Energia Elétrica

5.1.1 Consumidores de energia elétrica, por classe, no município de Lagoa Real, no estado da Bahia – 2008-2011

| Ano | Residencial | Industrial | Comercial | Rural | Serviços e Poderes Públicos | Outros ⁽¹⁾ | Total |
|------|-------------|------------|-----------|-------|-----------------------------|-----------------------|-------|
| 2008 | 2.060 | 19 | 120 | 1.108 | 140 | - | 3.447 |
| 2009 | 2.191 | 22 | 128 | 1.138 | 161 | - | 3.640 |
| 2010 | 2.286 | 22 | 138 | 1.169 | 166 | - | 3.781 |
| 2011 | 2.351 | 25 | 148 | 1.214 | 173 | - | 3.911 |

Fonte: Coelba.

(1) Consumidores próprios dos sistemas Coelba.

5.1.2 Consumo de energia elétrica, por classe, no município de Lagoa Real, no estado da Bahia – 2008-2011 (kWh)

| Ano | Residencial | Industrial | Comercial | Rural | Serviços e Poderes Públicos | Outros ⁽¹⁾ | Total |
|------|-------------|------------|-----------|-----------|-----------------------------|-----------------------|-----------|
| 2008 | 1.320.268 | 136.400 | 194.232 | 975.634 | 834.009 | - | 3.460.543 |
| 2009 | 1.471.428 | 180.848 | 206.230 | 1.070.004 | 1.013.538 | - | 3.942.048 |
| 2010 | 1.735.013 | 365.539 | 252.278 | 1.224.474 | 1.039.616 | - | 4.616.920 |
| 2011 | 1.910.360 | 417.744 | 306.139 | 1.326.406 | 1.022.208 | - | 4.982.857 |

Fonte: Coelba.

(1) Consumo próprio dos sistemas Coelba.

5.2 Abastecimento d'Água

5.2.1 Ligações, economias e volume de água faturado no município de Lagoa Real, no estado da Bahia 2007-2010

| Ano | Ligações | Economias | Volume (m ³) |
|------|----------|-----------|--------------------------|
| 2007 | 869 | 925 | 133.209 |
| 2008 | 907 | 965 | 141.713 |
| 2009 | 945 | 998 | 145.667 |
| 2010 | 1.002 | 1.071 | 156.131 |

Fonte: Embasa.

5.3 Correios

5.3.1 Agências de correios e unidades operacionais de atendimento no município de Lagoa Real, no estado da Bahia – 2007-2010

| Ano | Total | Agência de Correio | Agência de Correio Comunitária | Agência de Correio Franqueada | Caixa de Coleta | Posto de Venda de Selo | Outros |
|------|-------|--------------------|--------------------------------|-------------------------------|-----------------|------------------------|--------|
| 2007 | 2 | 1 | - | - | 1 | - | - |
| 2008 | 2 | 1 | - | - | 1 | - | - |
| 2009 | 2 | 1 | - | - | 1 | - | - |
| 2010 | 2 | 1 | - | - | 1 | - | - |

Fonte: EBCT.



5.4 Bancos

5.4.1 Distribuição de agências bancárias no município de Lagoa Real, no estado da Bahia – 2007-2010

| Ano | Natureza Administrativa | |
|------|-------------------------|------------|
| | Federal | Particular |
| 2007 | - | - |
| 2008 | - | - |
| 2009 | - | - |
| 2010 | - | - |

Fonte: Banco Central.

6 Informações Econômicas

6.1 Agropecuária

6.1.1 Produção, área colhida e rendimento médio dos principais produtos agrícolas no município de Lagoa Real, no estado da Bahia – 2007-2010

| Produtos | 2007 | | | 2008 | | | 2009 | | | 2010 | | |
|------------------------------|--------------|-------------------|--------------------------|--------------|-------------------|--------------------------|--------------|-------------------|--------------------------|--------------|-------------------|--------------------------|
| | Produção (t) | Área Colhida (ha) | Rendimento Médio (kg/ha) | Produção (t) | Área Colhida (ha) | Rendimento Médio (kg/ha) | Produção (t) | Área Colhida (ha) | Rendimento Médio (kg/ha) | Produção (t) | Área Colhida (ha) | Rendimento Médio (kg/ha) |
| Algodão herbáceo (em caroço) | 750 | 675 | 900 | 1.250 | 1.125 | 900 | 800 | 720 | 900 | 700 | 630 | 900 |
| Banana | 15 | 180 | 12.000 | 16 | 184 | 11.500 | 15 | 173 | 11.533 | 15 | 180 | 12.000 |
| Café (beneficiado) | 8 | 6 | 750 | 9 | 6 | 667 | - | - | - | - | - | - |
| Café (em côco) | - | - | - | - | - | - | 10 | 6 | 600 | 10 | 5 | 500 |
| Cana-de-açúcar | 50 | 1.800 | 36.000 | 65 | 2.210 | 34.000 | 300 | 10.500 | 35.000 | 250 | 8.500 | 34.000 |
| Coco-da-baía ⁽¹⁾ | 10 | 30 | 3.000 | 11 | 33 | 3.000 | 12 | 36 | 3.000 | 12 | 36 | 3.000 |
| Feijão (em grão) | 2.000 | 1.200 | 600 | 1.600 | 960 | 600 | 1.200 | 720 | 600 | 1.250 | 188 | 150 |
| Laranja | 10 | 75 | 7.500 | 8 | 56 | 7.000 | 8 | 56 | 7.000 | 8 | 64 | 8.000 |
| Mamona (baga) | 80 | 64 | 800 | 210 | 168 | 800 | 150 | 120 | 800 | 60 | 36 | 600 |
| Mandioca | 1.300 | 15.600 | 12.000 | 950 | 11.400 | 12.000 | 820 | 9.840 | 12.000 | 600 | 5.760 | 9.600 |
| Milho (em grão) | 300 | 36 | 120 | 320 | 320 | 1.000 | 300 | 300 | 1.000 | 350 | 56 | 160 |
| Sorgo granífero (em grão) | 120 | 108 | 900 | 90 | 135 | 1.500 | 120 | 180 | 1.500 | 130 | 125 | 962 |
| Tomate | 10 | 375 | 37.500 | 8 | 112 | 14.000 | 8 | 112 | 14.000 | 10 | 140 | 14.000 |

Fonte: IBGE-PAM.

(1) Quantidade produzida em mil frutos e rendimento médio em frutos por hectare.

6.1.2 Efetivo dos principais rebanhos no município de Lagoa Real, no estado da Bahia – 2007-2010

| Tipo de Rebanho | Efetivo (cabeças) | | | |
|----------------------------------|-------------------|--------|--------|--------|
| | 2007 | 2008 | 2009 | 2010 |
| Asininos | 52 | 53 | 55 | 59 |
| Bovinos | 10.900 | 11.200 | 8.300 | 9.617 |
| Caprinos | 8.658 | 8.692 | 8.986 | 9.102 |
| Equinos | 1.605 | 1.610 | 1.690 | 1.710 |
| Galinhas | 44.478 | 45.008 | 45.680 | 46.235 |
| Galos, frangas, frangos e pintos | 50.024 | 50.936 | 51.109 | 52.267 |
| Muare | 370 | 375 | 378 | 376 |
| Ovinos | 8.177 | 8.388 | 8.888 | 9.112 |
| Suínos | 13.125 | 13.218 | 13.778 | 13.883 |

Fonte: IBGE-PPM.

6.1.3 Produção dos principais produtos de origem animal no município de Lagoa Real, no estado da Bahia 2007-2010

| Produto | 2007 | 2008 | 2009 | 2010 |
|------------------------------|-------|-------|-------|-------|
| Leite (mil litros) | 1.616 | 1.690 | 1.722 | 1.856 |
| Mel de Abelha (quilogramas) | 1.600 | 1.600 | 1.650 | 1.590 |
| Ovos de Galinha (mil dúzias) | 250 | 250 | 251 | 255 |

Fonte: IBGE-PPM.

6.1.4 Financiamentos concedidos a produtores e cooperativas, por atividade e finalidade, no município de Lagoa Real, no estado da Bahia – 2008-2011

| Ano/Atividade | Custeio | | Investimento | | Comercialização | | Total | |
|---------------|----------|------------------|--------------|------------------|-----------------|------------------|----------|------------------|
| | Contrato | Valor (R\$ 1,00) | Contrato | Valor (R\$ 1,00) | Contrato | Valor (R\$ 1,00) | Contrato | Valor (R\$ 1,00) |
| 2008 | | | | | | | | |
| Agrícola | 530 | 1.279.963,67 | 2 | 7.199,55 | - | - | 532 | 1.287.163,22 |
| Pecuária | 2 | 23.917,85 | 344 | 596.106,43 | - | - | 346 | 620.024,28 |
| 2009 | | | | | | | | |
| Agrícola | 411 | 1.587.213,09 | 1 | 12.120,00 | - | - | 412 | 1.599.333,09 |
| Pecuária | - | - | 197 | 319.070,00 | - | - | 197 | 319.070,00 |
| 2010 | | | | | | | | |
| Agrícola | 56 | 240.473,78 | 8 | 12.473,00 | - | - | 64 | 252.946,78 |
| Pecuária | 4 | 1.030,00 | 174 | 367.961,85 | - | - | 178 | 368.991,85 |
| 2011 | | | | | | | | |
| Agrícola | 90 | 437.946,40 | - | - | - | - | 90 | 437.946,40 |
| Pecuária | - | - | 708 | 1.942.731,80 | - | - | 708 | 1.942.731,80 |

Fonte: Banco Central.



6.2 PIB Municipal

6.2.1 Valor Adicionado, PIB e PIB per capita a preços correntes no município de Lagoa Real, no estado da Bahia – 2006-2009

| Ano | Valor Adicionado (R\$ milhões) | | | Valor Adicionado APU ⁽²⁾ (R\$ milhões) | Impostos Sobre Produtos (R\$ milhões) | PIB (R\$ milhões) | PIB Per Capita (R\$ 1,00) |
|---------------------|--------------------------------|-----------|-------------------------|---|---------------------------------------|-------------------|---------------------------|
| | Agropecuária | Indústria | Serviços ⁽¹⁾ | | | | |
| 2006 | 6,47 | 3,00 | 19,29 | 13,77 | 0,76 | 29,52 | 2.096,66 |
| 2007 | 9,23 | 3,21 | 22,87 | 15,71 | 0,92 | 36,24 | 2.623,43 |
| 2008 | 8,32 | 3,43 | 25,31 | 17,43 | 1,03 | 38,10 | 2.653,22 |
| 2009 ⁽³⁾ | 8,41 | 4,02 | 28,14 | 19,46 | 1,05 | 41,61 | 2.867,75 |

Fontes: SEI, IBGE.

(1) Inclui APU.

(2) Administração Pública (atividades governamentais).

(3) Dados sujeitos a retificações.

6.3 Finanças Públicas

6.3.1 Arrecadação municipal, estadual e transferências constitucionais no município de Lagoa Real, no estado da Bahia – 2007-2010

(R\$1,00)

| Ano | Municipal ⁽¹⁾ | | | Estadual | | | | Transferências | |
|------|--------------------------|------------|------------|------------|-----------|----------|------------|----------------|--------------|
| | IPTU | ISS | Total | ICMS | IPVA | ITD | Total | Estado | União |
| 2007 | 17.861,39 | 104.041,94 | 121.903,33 | 48.400,91 | 36.775,57 | 340,00 | 85.516,48 | 1.052.793,88 | 5.446.827,28 |
| 2008 | 17.682,86 | 144.695,00 | 162.377,86 | 98.147,78 | 44.570,78 | 1.980,00 | 144.698,56 | 1.203.696,22 | 6.616.341,82 |
| 2009 | 12.608,03 | 143.821,67 | 156.429,70 | 100.526,83 | 62.434,38 | 2.050,00 | 165.011,21 | 1.172.511,02 | 6.180.152,76 |
| 2010 | 34.877,67 | 210.239,94 | 245.117,61 | 145.259,24 | 62.092,74 | 5.333,00 | 212.684,98 | 1.430.338,08 | 6.635.132,36 |

Fontes: STN, Sefaz-BA.

(1) Dados do Finanças do Brasil-Finbra.

6.4 Índice de Desenvolvimento Econômico

6.4.1 Índice de Desenvolvimento Econômico, segundo seus componentes, no município de Lagoa Real, no estado da Bahia – 2002, 2004, 2006

| Ano | INF | Classificação ⁽¹⁾ | IQM | Classificação ⁽¹⁾ | IPM | Classificação ⁽¹⁾ | IDE | Classificação ⁽¹⁾ |
|------|----------|------------------------------|----------|------------------------------|----------|------------------------------|----------|------------------------------|
| 2002 | 4.986,40 | 353º | 4.991,22 | 318º | 4.983,47 | 339º | 4.987,03 | 369º |
| 2004 | 4.985,86 | 366º | 4.990,18 | 374º | 4.984,08 | 338º | 4.986,71 | 387º |
| 2006 | 4.910,59 | 404º | 4.956,52 | 380º | 4.984,91 | 318º | 4.950,58 | 406º |

Fonte: SEI.

Notas: INF – Índice de Infraestrutura.

IQM – Índice de Qualificação da Mão de Obra.

IPM – Índice do Produto Municipal.

IDE – Índice de Desenvolvimento Econômico.

(1) Posição em relação aos demais municípios do Estado.

7 Justiça Eleitoral

7.1 Eleitorado e abstenção nas eleições no município de Lagoa Real, no estado da Bahia – 2010

| Especificação | Dados Gerais |
|------------------------|--------------|
| Eleitorado | 9.595 |
| Abstenção - 1º turno % | 26,90 |
| Abstenção - 2º turno % | 26,22 |

Fonte: TSE.

7.2 Resultado das eleições para presidente e governador no município de Lagoa Real, no estado da Bahia – 2010

| Cargos/Partidos | Votos | | Situação |
|------------------------------|----------|-----------------|------------|
| | Nominais | % Votos Válidos | |
| Presidente - 2º turno | | | |
| PT | 5.047 | 75,31 | Eleito |
| PSDB | 1.655 | 24,69 | Não eleito |
| Governador - 1º turno | | | |
| PT | 3.732 | 60,15 | Eleito |
| DEM | 1.506 | 24,27 | Não eleito |
| Outros | 967 | 15,58 | Não eleito |

Fonte: TSE.

7.3 Resultado das eleições para prefeito no município de Lagoa Real, no estado da Bahia – 2008

| Cargo/Partidos | Votos | | Situação |
|----------------------------|----------|-----------------|------------|
| | Nominais | % Votos Válidos | |
| Prefeito - 1º turno | | | |
| PT | 153 | 2,08 | Não eleito |
| DEM | 3.975 | 54,10 | Eleito |
| PMDB | 3.220 | 43,82 | Não eleito |

Fonte: TSE.

Livramento de Nossa Senhora



Foto: Lourival Custódio



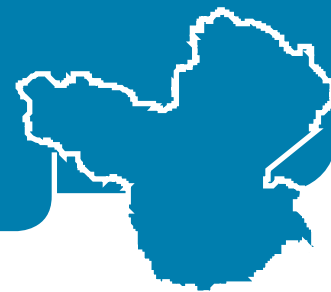

1 Informações Gerais

1.1 Regionalização

Mesorregião Geográfica: Centro Sul Baiano

Microrregião Geográfica: 25. Livramento de Nossa Senhora

Região Econômica: 13. Serra Geral

Região Administrativa: 19. Brumado

Eixo de Desenvolvimento: Planalto Central

Território de Identidade: 13. Sertão Produtivo

Incluído na Região Semiárida

1.2 Legislação Político/Administrativa

Lei de Criação: nº 1.496 de 26/07/1921

Lei Vigente: nº 12.608 de 27/12/2012. Publicada no DOE de 28/12/2012b

Outras Leis de Referência: Érico Cardoso nº 12.631 de 07/01/2013. Publicada no DOE de 08/01/2013; e Paramirim nº 12.631 de 07/01/2013. Publicada no DOE de 08/01/2013

Município de Origem: Vila de Nossa Senhora do Livramento do Rio de Contas

Distritos: Livramento de Nossa Senhora (sede), Iguatemi, Itanagé e São Timóteo

Limites Intermunicipais: Brumado, Caetité, Dom Basílio, Érico Cardoso, Lagoa Real, Paramirim e Rio de Contas

2 Informações Geográficas

2.1 Indicadores Geográficos

2.1.1 Área, coordenadas geográficas, altitude e distância da capital

| Área (Km ²) | Coordenadas Geográficas | | Altitude (m) | Distância da Capital (Km) |
|-------------------------|-------------------------|-----------------|--------------|---------------------------|
| | Latitude Sul | Longitude Oeste | | |
| 2.135,6 | -13°38'35" | 41°50'26" | 475 | 605 |

Fontes: IBGE (2010), Derba (2007).

2.2 Recursos Naturais

2.2.1 Clima

Tipo Climático: **Semiárido**

Temperatura média anual (°C): **24,2**

Período chuvoso: **outubro a março**

Pluviosidade anual (mm): **687,7**

2.2.2 Solo

Latossolos, Luvisolos, Planossolos, Neossolos e Cambissolos

2.2.3 Vegetação

Caatinga Arbórea Densa, com palmeiras e Contato Cerrado-Caatinga

2.2.4 Geomorfologia

Pediaplano Sertanejo e Serras da Borda Ocidental do Planalto da Diamantina

2.2.5 Geologia

Anfibolitos, Arenitos Argilosos, Argilitos, Biotita-Gnaisses, Depósitos Eluvionares e Coluvionares, Formação Ferrífera, Gnaisses, Granitóides, Mármore Magnesíticos, Quartizitos e Siltitos

2.2.6 Ocorrências minerais

Argila, Pedra de revestimento e Rocha ornamental

2.2.7 Hidrografia

Bacia hidrográfica: **Bacia do Rio de Contas**

Rio(s) principal(is): **Rio Brumado, Rio do Paulo, Rio Taquari, Rio São João e Riacho Vereda**

Áreas irrigadas: **Perímetro Irrigado de Brumado**

Espelhos d'água: **Açude Riacho do Paulo, Açude Várzea de Dentro, Açude Jurema, Açude Patos, Açude Saco de Barro e Açude Pau d'Água**

2.3 Área Especial

2.3.1 Unidades de conservação -

2.3.2 Projetos de assentamento de reforma agrária -

2.3.3 Projetos cédula da terra -

2.3.4 Projetos crédito fundiário e combate à pobreza rural -

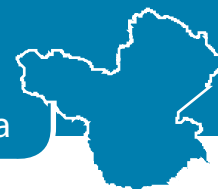

3 Características Demográficas e Sociais

3.1 Demografia

3.1.1 População, área e densidade demográfica do município de Livramento de Nossa Senhora, no estado da Bahia – 2000/2010

| Ano | População | Área (km ²) | Densidade Demográfica (hab/km ²) |
|------|-----------|-------------------------|--|
| 2000 | 38.025 | 2.267,02 | 16,77 |
| 2010 | 42.693 | 2.135,60 | 19,99 |

Fonte: IBGE-Censo Demográfico.

3.1.2 População, por situação de domicílio, no município de Livramento de Nossa Senhora, no estado da Bahia – 2010

| Situação de Domicílio | População |
|-----------------------|---------------|
| Total | 42.693 |
| Urbana | 20.530 |
| Rural | 22.163 |

Fonte: IBGE-Censo Demográfico.

3.1.3 População, por sexo, no município de Livramento de Nossa Senhora, no estado da Bahia – 2010

| Sexo | População |
|--------------|---------------|
| Total | 42.693 |
| Homens | 21.492 |
| Mulheres | 21.201 |

Fonte: IBGE-Censo Demográfico.

3.1.4 Domicílios, por espécie, no município de Livramento de Nossa Senhora, no estado da Bahia – 2010

| Espécie | Domicílios |
|---------------------|---------------|
| Total geral | 13.720 |
| Particulares | 13.710 |
| Ocupados | 11.404 |
| Não ocupados | 2.306 |
| Fechado | - |
| Uso ocasional | 720 |
| Vago | 1.586 |
| Coletivos | 10 |
| Com morador | 4 |
| Sem morador | 6 |

Fonte: IBGE-Censo Demográfico.

3.2 Pessoal Ocupado

3.2.1 Pessoal ocupado no mercado formal de trabalho, por setor de atividade econômica, no município de Livramento de Nossa Senhora, no estado da Bahia – 2007-2010

| Setor de Atividade | 2007 | 2008 | 2009 | 2010 |
|---|------|------|-------|-------|
| Extrativa mineral | 7 | - | 5 | 4 |
| Indústria de transformação | 231 | 101 | 243 | 274 |
| Serviços industriais de utilidade pública | - | - | - | - |
| Construção civil | 11 | 1 | 72 | 72 |
| Comércio | 645 | 39 | 794 | 890 |
| Serviços | 220 | 15 | 276 | 324 |
| Administração pública | 893 | 371 | 1.128 | 1.165 |
| Agropecuária, extrativa vegetal, caça e pesca | 252 | 8 | 280 | 279 |

Fonte: Ministério do Trabalho-RAIS.

3.2.2 Grau de instrução do pessoal ocupado no mercado formal de trabalho, no município de Livramento de Nossa Senhora, no estado da Bahia – 2007-2010

| Grau de Instrução | 2007 | 2008 | 2009 | 2010 |
|--|-------|-------|-------|-------|
| Analfabeto | 35 | 37 | 43 | 41 |
| Até o 5º ano incompleto do ensino fundamental | 261 | 212 | 212 | 241 |
| 5º ano completo do ensino fundamental | 113 | 118 | 153 | 183 |
| Do 6º ao 9º ano incompleto do ensino fundamental | 302 | 317 | 322 | 314 |
| Ensino fundamental completo | 122 | 155 | 219 | 219 |
| Ensino médio incompleto | 111 | 129 | 175 | 168 |
| Ensino médio completo | 1.171 | 1.341 | 1.330 | 1.473 |
| Educação superior incompleta | 11 | 14 | 64 | 67 |
| Educação superior completa | 133 | 140 | 280 | 302 |
| Mestrado completo | - | 1 | - | - |
| Doutorado completo | - | - | - | - |

Fonte: Ministério do Trabalho-RAIS.

3.3 Educação

3.3.1 Educação infantil

3.3.1.1 Estabelecimentos com educação infantil, por localização e dependência administrativa, no município de Livramento de Nossa Senhora, no estado da Bahia – 2007-2010

| Ano | Estabelecimentos | | | | | | | | |
|------|------------------|---------|----------|-----------|---------|---------|----------|-----------|---------|
| | Total | Urbana | | | | Rural | | | |
| | | Federal | Estadual | Municipal | Privada | Federal | Estadual | Municipal | Privada |
| 2007 | 68 | - | - | 10 | 2 | - | - | 56 | - |
| 2008 | 76 | - | - | 10 | 3 | - | - | 63 | - |
| 2009 | 87 | - | - | 13 | 4 | - | - | 70 | - |
| 2010 | 79 | - | - | 13 | 4 | - | - | 62 | - |

Fontes: SEC, MEC/Inep.

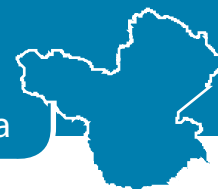

3.3.1.2 Matrícula inicial na educação infantil, por localização e dependência administrativa, no município de Livramento de Nossa Senhora, no estado da Bahia – 2007-2010

| Ano | Matrícula Inicial | | | | | | | | |
|------|-------------------|---------|----------|-----------|---------|---------|----------|-----------|---------|
| | Total | Urbana | | | | Rural | | | |
| | | Federal | Estadual | Municipal | Privada | Federal | Estadual | Municipal | Privada |
| 2007 | 922 | - | - | 537 | 83 | - | - | 302 | - |
| 2008 | 1.154 | - | - | 585 | 147 | - | - | 422 | - |
| 2009 | 1.272 | - | - | 604 | 208 | - | - | 460 | - |
| 2010 | 1.166 | - | - | 585 | 203 | - | - | 378 | - |

Fontes: SEC, MEC/Inep.

Nota: O mesmo aluno pode ter mais de uma matrícula.

3.3.1.3 Funções docentes na educação infantil, por localização e dependência administrativa, no município de Livramento de Nossa Senhora, no estado da Bahia – 2007-2010

| Ano | Funções Docentes | | | | | | | | |
|------|------------------|---------|----------|-----------|---------|---------|----------|-----------|---------|
| | Total | Urbana | | | | Rural | | | |
| | | Federal | Estadual | Municipal | Privada | Federal | Estadual | Municipal | Privada |
| 2007 | 149 | - | - | 81 | 3 | - | - | 65 | - |
| 2008 | 87 | - | - | 67 | 8 | - | - | 12 | - |
| 2009 | 100 | - | - | 71 | 14 | - | - | 15 | - |
| 2010 | 97 | - | - | 69 | 15 | - | - | 13 | - |

Fontes: SEC, MEC/Inep.

Nota: Em função docente está contabilizada a atuação do professor em cada etapa de ensino, que pode ocorrer em mais de uma unidade escolar, em mais de uma dependência administrativa e em mais de uma localização ou município.

3.3.2 Ensino fundamental

3.3.2.1 Estabelecimentos com ensino fundamental, por localização e dependência administrativa, no município de Livramento de Nossa Senhora, no estado da Bahia – 2007-2010

| Ano | Estabelecimentos | | | | | | | | |
|------|------------------|---------|----------|-----------|---------|---------|----------|-----------|---------|
| | Total | Urbana | | | | Rural | | | |
| | | Federal | Estadual | Municipal | Privada | Federal | Estadual | Municipal | Privada |
| 2007 | 108 | - | 5 | 16 | 2 | - | - | 85 | - |
| 2008 | 102 | - | 5 | 11 | 3 | - | - | 83 | - |
| 2009 | 102 | - | 3 | 12 | 4 | - | - | 83 | - |
| 2010 | 97 | - | 3 | 11 | 4 | - | - | 79 | - |

Fontes: SEC, MEC/Inep.

3.3.2.2 Matrícula inicial no ensino fundamental, por localização e dependência administrativa, no município de Livramento de Nossa Senhora, no estado da Bahia – 2007-2010

| Ano | Matrícula Inicial | | | | | | | | |
|------|-------------------|---------|----------|-----------|---------|---------|----------|-----------|---------|
| | Total | Urbana | | | | Rural | | | |
| | | Federal | Estadual | Municipal | Privada | Federal | Estadual | Municipal | Privada |
| 2007 | 7.128 | - | 1.639 | 1.454 | 243 | - | - | 3.792 | - |
| 2008 | 7.123 | - | 1.674 | 1.261 | 434 | - | - | 3.754 | - |
| 2009 | 6.945 | - | 1.183 | 1.694 | 499 | - | - | 3.569 | - |
| 2010 | 6.868 | - | 1.159 | 1.618 | 476 | - | - | 3.615 | - |

Fontes: SEC, MEC/Inep.

Nota: O mesmo aluno pode ter mais de uma matrícula.

3.3.2.3 Funções docentes no ensino fundamental, por localização e dependência administrativa, no município de Livramento de Nossa Senhora, no estado da Bahia – 2007-2010

| Ano | Funções Docentes | | | | | | | | |
|------|------------------|---------|----------|-----------|---------|---------|----------|-----------|---------|
| | Total | Urbana | | | | Rural | | | |
| | | Federal | Estadual | Municipal | Privada | Federal | Estadual | Municipal | Privada |
| 2007 | 460 | - | 63 | 92 | 14 | - | - | 291 | - |
| 2008 | 481 | - | 70 | 80 | 30 | - | - | 301 | - |
| 2009 | 448 | - | 41 | 85 | 29 | - | - | 293 | - |
| 2010 | 462 | - | 58 | 81 | 34 | - | - | 289 | - |

Fontes: SEC, MEC/Inep.

Nota: Em função docente está contabilizada a atuação do professor em cada etapa de ensino, que pode ocorrer em mais de uma unidade escolar, em mais de uma dependência administrativa e em mais de uma localização ou município.

3.3.3 Ensino médio

3.3.3.1 Estabelecimentos com ensino médio, por localização e dependência administrativa, no município de Livramento de Nossa Senhora, no estado da Bahia – 2007-2010

| Ano | Estabelecimentos | | | | | | | | |
|------|------------------|---------|----------|-----------|---------|---------|----------|-----------|---------|
| | Total | Urbana | | | | Rural | | | |
| | | Federal | Estadual | Municipal | Privada | Federal | Estadual | Municipal | Privada |
| 2007 | 9 | - | 2 | - | 1 | - | - | 6 | - |
| 2008 | 10 | - | 2 | - | 2 | - | - | 6 | - |
| 2009 | 9 | - | 2 | - | 1 | - | - | 6 | - |
| 2010 | 9 | - | 2 | - | 1 | - | - | 6 | - |

Fontes: SEC, MEC/Inep.

3.3.3.2 Matrícula inicial no ensino médio, por localização e dependência administrativa, no município de Livramento de Nossa Senhora, no estado da Bahia – 2007-2010

| Ano | Matrícula Inicial | | | | | | | | |
|------|-------------------|---------|----------|-----------|---------|---------|----------|-----------|---------|
| | Total | Urbana | | | | Rural | | | |
| | | Federal | Estadual | Municipal | Privada | Federal | Estadual | Municipal | Privada |
| 2007 | 2.442 | - | 1.196 | - | 61 | - | - | 1.185 | - |
| 2008 | 2.157 | - | 1.184 | - | 97 | - | - | 876 | - |
| 2009 | 2.059 | - | 1.485 | - | 72 | - | - | 502 | - |
| 2010 | 1.512 | - | 1.227 | - | 82 | - | - | 203 | - |

Fontes: SEC, MEC/Inep.

Nota: O mesmo aluno pode ter mais de uma matrícula.

3.3.3.3 Funções docentes no ensino médio, por localização e dependência administrativa, no município de Livramento de Nossa Senhora, no estado da Bahia – 2007-2010

| Ano | Funções Docentes | | | | | | | | |
|------|------------------|---------|----------|-----------|---------|---------|----------|-----------|---------|
| | Total | Urbana | | | | Rural | | | |
| | | Federal | Estadual | Municipal | Privada | Federal | Estadual | Municipal | Privada |
| 2007 | 158 | - | 29 | - | 12 | - | - | 117 | - |
| 2008 | 163 | - | 42 | - | 20 | - | - | 101 | - |
| 2009 | 144 | - | 61 | - | 8 | - | - | 75 | - |
| 2010 | 127 | - | 48 | - | 8 | - | - | 71 | - |

Fontes: SEC, MEC/Inep.

Nota: Em função docente está contabilizada a atuação do professor em cada etapa de ensino, que pode ocorrer em mais de uma unidade escolar, em mais de uma dependência administrativa e em mais de uma localização ou município.

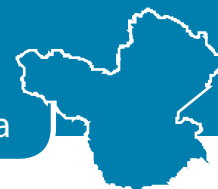

3.3.4 Educação de jovens e adultos

3.3.4.1 Estabelecimentos com educação de jovens e adultos, por localização e dependência administrativa, no município de Livramento de Nossa Senhora, no estado da Bahia – 2007-2010

| Ano | Estabelecimentos | | | | | | | | |
|------|------------------|---------|----------|-----------|---------|---------|----------|-----------|---------|
| | Total | Urbana | | | | Rural | | | |
| | | Federal | Estadual | Municipal | Privada | Federal | Estadual | Municipal | Privada |
| 2007 | 8 | - | 2 | 4 | - | - | - | 2 | - |
| 2008 | 5 | - | 2 | 3 | - | - | - | - | - |
| 2009 | 5 | - | 2 | 3 | - | - | - | - | - |
| 2010 | 7 | - | 2 | 3 | - | - | - | 2 | - |

Fontes: SEC, MEC/Inep.

3.3.4.2 Matrícula inicial na educação de jovens e adultos, por localização e dependência administrativa, no município de Livramento de Nossa Senhora, no estado da Bahia – 2007-2010

| Ano | Matrícula Inicial | | | | | | | | |
|------|-------------------|---------|----------|-----------|---------|---------|----------|-----------|---------|
| | Total | Urbana | | | | Rural | | | |
| | | Federal | Estadual | Municipal | Privada | Federal | Estadual | Municipal | Privada |
| 2007 | 768 | - | 446 | 110 | - | - | - | 212 | - |
| 2008 | 584 | - | 492 | 92 | - | - | - | - | - |
| 2009 | 420 | - | 360 | 60 | - | - | - | - | - |
| 2010 | 363 | - | 267 | 59 | - | - | - | 37 | - |

Fontes: SEC, MEC/Inep.

Nota: O mesmo aluno pode ter mais de uma matrícula.

3.3.4.3 Funções docentes na educação de jovens e adultos, por localização e dependência administrativa, no município de Livramento de Nossa Senhora, no estado da Bahia – 2007-2010

| Ano | Funções Docentes | | | | | | | | |
|------|------------------|---------|----------|-----------|---------|---------|----------|-----------|---------|
| | Total | Urbana | | | | Rural | | | |
| | | Federal | Estadual | Municipal | Privada | Federal | Estadual | Municipal | Privada |
| 2007 | 51 | - | 13 | 9 | - | - | - | 29 | - |
| 2008 | 25 | - | 18 | 7 | - | - | - | - | - |
| 2009 | 19 | - | 13 | 6 | - | - | - | - | - |
| 2010 | 24 | - | 15 | 6 | - | - | - | 3 | - |

Fontes: SEC, MEC/Inep.

Nota: Em função docente está contabilizada a atuação do professor em cada etapa de ensino, que pode ocorrer em mais de uma unidade escolar, em mais de uma dependência administrativa e em mais de uma localização ou município.

3.3.5 Educação Superior

3.3.5.1 Instituições de educação superior, segundo a dependência administrativa, no município de Livramento de Nossa Senhora, no estado da Bahia – 2007-2010

| Ano | Total | Instituições | | | |
|------|-------|--------------|----------|-----------|---------|
| | | Federal | Estadual | Municipal | Privada |
| 2007 | - | - | - | - | - |
| 2008 | - | - | - | - | - |
| 2009 | 1 | - | - | - | 1 |
| 2010 | 2 | - | - | - | 2 |

Fonte: MEC/Inep.

3.3.5.2 Matrícula na educação superior, segundo a dependência administrativa, no município de Livramento de Nossa Senhora, no estado da Bahia – 2007-2010

| Ano | Total | Matrícula | | | |
|------|-------|-----------|----------|-----------|---------|
| | | Federal | Estadual | Municipal | Privada |
| 2007 | - | - | - | - | - |
| 2008 | - | - | - | - | - |
| 2009 | 99 | - | - | - | 99 |
| 2010 | 236 | - | - | - | 236 |

Fonte: MEC/Inep.

Nota: A partir de 2008 inclui os cursos de graduação à distância.

3.3.5.3 Concluintes da educação superior, segundo a dependência administrativa, no município de Livramento de Nossa Senhora, no estado da Bahia – 2007-2010

| Ano | Total | Concluintes | | | |
|------|-------|-------------|----------|-----------|---------|
| | | Federal | Estadual | Municipal | Privada |
| 2007 | - | - | - | - | - |
| 2008 | - | - | - | - | - |
| 2009 | 10 | - | - | - | 10 |
| 2010 | 28 | - | - | - | 28 |

Fonte: MEC/Inep.

Nota: A partir de 2008 inclui os cursos de graduação à distância.

3.3.5.4 Matrícula e concluintes por áreas e cursos, no município de Livramento de Nossa Senhora, no estado da Bahia 2007-2010

| Áreas e Cursos | Matrícula | | | | Concluintes | | | |
|--|-----------|------|------|------|-------------|------|------|------|
| | 2007 | 2008 | 2009 | 2010 | 2007 | 2008 | 2009 | 2010 |
| Ciências sociais, negócios e direito - administração | - | - | - | 27 | - | - | - | 2 |
| Ciências sociais, negócios e direito - ciências contábeis | - | - | - | 40 | - | - | - | 3 |
| Ciências sociais, negócios e direito - competências gerenciais | - | - | - | 1 | - | - | - | - |
| Ciências sociais, negócios e direito - gestão de pessoal / recursos humanos | - | - | - | 12 | - | - | - | 3 |
| Ciências sociais, negócios e direito - gestão financeira | - | - | - | 1 | - | - | - | - |
| Ciências sociais, negócios e direito - mercadologia (marketing) | - | - | - | 1 | - | - | - | - |
| Ciências, matemática e computação - tecnologia da informação | - | - | - | 1 | - | - | - | 1 |
| Educação - formação de professor de biologia | - | - | - | - | - | - | - | - |
| Educação - formação de professor de geografia | - | - | 13 | 16 | - | - | 4 | 8 |
| Educação - formação de professor de história | - | - | - | - | - | - | - | - |
| Educação - formação de professor de língua/literatura vernácula e língua estrangeira moderna | - | - | - | 19 | - | - | - | 2 |
| Educação - formação de professor de matemática | - | - | - | 5 | - | - | - | 1 |
| Educação - normal superior | - | - | 32 | - | - | - | 6 | - |
| Educação - pedagogia | - | - | 54 | 105 | - | - | - | 8 |
| Saúde e bem estar social - serviço social | - | - | - | 8 | - | - | - | - |

Fonte: MEC/Inep.

Nota: A partir de 2008 inclui os cursos de graduação à distância.

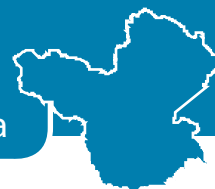

3.4 Saúde

3.4.1 Hospitais conveniados com o SUS, segundo a esfera administrativa e leitos, no município de Livramento de Nossa Senhora, no estado da Bahia – 2007-2010

| Ano | Hospitais Segundo Esfera Administrativa | | | | | Leitos | |
|------|---|---------|----------|-----------|---------|------------|-----|
| | Total | Federal | Estadual | Municipal | Privada | Existentes | SUS |
| 2007 | 3 | - | - | 1 | 2 | 74 | 48 |
| 2008 | 3 | - | - | 1 | 2 | 74 | 48 |
| 2009 | 3 | - | - | 1 | 2 | 67 | 41 |
| 2010 | 4 | - | - | 1 | 3 | 92 | 54 |

Fontes: Datasus-CNES, Sesab/Suvisa/DIS.

3.4.2 Servidores estaduais da área de saúde, segundo o tipo de ocupação, no município de Livramento de Nossa Senhora, no estado da Bahia – 2007-2010

| Tipo de Ocupação | 2007 | 2008 | 2009 | 2010 |
|--|-----------|-----------|-----------|-----------|
| Total | 66 | 67 | 67 | 58 |
| Agente serviços de saúde | 1 | 1 | 1 | - |
| Assistente social | 1 | 1 | 1 | 1 |
| Atendente de enfermagem | 2 | 2 | 2 | 1 |
| Atendente rural | 1 | 1 | 1 | - |
| Auxiliar de enfermagem | 35 | 35 | 35 | 32 |
| Auxiliar serviços de saúde/Atendente rural | 6 | 6 | 6 | 5 |
| Enfermeiro | 2 | 2 | 2 | 2 |
| Farmacêutico | - | - | - | 1 |
| Fisioterapeuta | - | - | - | - |
| Médico | 7 | 7 | 7 | 7 |
| Nutricionista | - | - | - | - |
| Odontólogo | 4 | 4 | 4 | 3 |
| Técnico em patologia clínica | 2 | 2 | 2 | 2 |
| Técnico em radiologia | 1 | 1 | 1 | - |
| Outras ocupações | 4 | 5 | 5 | 4 |

Fonte: Sesab.

3.4.3 Óbitos, por grupo de causas, no município de Livramento de Nossa Senhora, no estado da Bahia 2007-2010

| Grupo de Causas | 2007 | 2008 | 2009 | 2010 |
|--|------------|------------|------------|------------|
| Total | 178 | 159 | 158 | 196 |
| Algumas afecções originadas no período perinatal | 7 | 6 | 15 | 9 |
| Algumas doenças infecciosas e parasitárias | 6 | 6 | 3 | 2 |
| Causas externas de morbidade e mortalidade | 22 | 12 | 19 | 20 |
| Doenças da pele e tecido subcutâneo | - | - | - | - |
| Doenças do aparelho circulatório | 52 | 50 | 48 | 55 |
| Doenças do aparelho digestivo | 8 | 7 | 6 | 15 |
| Doenças do aparelho geniturinário | 4 | 3 | - | 5 |
| Doenças do aparelho respiratório | 19 | 24 | 16 | 14 |
| Doenças do olho e anexos | - | - | - | - |
| Doenças do ouvido e da apófise mastóide | - | - | - | - |
| Doenças do sangue e dos órgãos hematopoéticos e alguns transtornos imunitários | 1 | 1 | 1 | - |
| Doenças do sistema nervoso | 2 | 3 | 6 | 2 |
| Doenças do sistema osteomuscular e do tecido conjuntivo | 1 | 1 | 1 | - |
| Doenças endócrinas, nutricionais e metabólicas | 9 | 7 | 13 | 9 |
| Gravidez, parto e puerpério | - | - | 1 | - |
| Malformações congênitas, deformidades e anomalias cromossômicas | - | 1 | - | - |
| Neoplasias (tumores) | 23 | 19 | 21 | 31 |
| Sintomas, sinais e achados anormais de exames clínicos e de laboratório não classificados em outro item (causas mal definidas) | 18 | 19 | 7 | 31 |
| Transtornos mentais e comportamentais | 6 | - | 1 | 3 |

Fontes: Sesab/Suvisa/DIS, MS-SIM.

3.4.4 Óbitos, por faixa etária, no município de Livramento de Nossa Senhora, no estado da Bahia – 2007-2010

| Ano | Faixa Etária | | | | | | |
|------|--------------|---------|-------|--------|---------|-----------|----------------|
| | Total | < 1 Ano | 1 a 4 | 5 a 14 | 15 a 49 | ≥ 50 anos | Idade Ignorada |
| 2007 | 178 | 9 | - | 1 | 35 | 133 | - |
| 2008 | 159 | 7 | - | 4 | 21 | 127 | - |
| 2009 | 158 | 16 | - | 3 | 35 | 104 | - |
| 2010 | 197 | 10 | 1 | 3 | 40 | 143 | - |

Fontes: Sesab/Suvisa/DIS, MS-SIM.

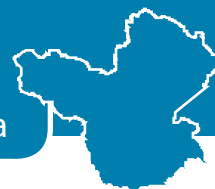

3.4.5 Casos de algumas doenças transmissíveis, de notificação obrigatória, independentes de confirmação, no município de Livramento de Nossa Senhora, no estado da Bahia – 2007-2010

| Doenças Transmissíveis | 2007 | 2008 | 2009 | 2010 |
|--|-----------|------------|------------|-----------|
| Total | 34 | 211 | 118 | 63 |
| Chagas aguda | - | - | - | - |
| Coqueluche | - | - | - | - |
| Dengue | 3 | 191 | 66 | 20 |
| Difteria | - | - | - | - |
| Doenças exantemáticas ⁽¹⁾ | ... | ... | 1 | 3 |
| Esquistossomose ⁽²⁾ | ... | ... | 1 | - |
| Febre tifóide | - | - | - | - |
| Hanseníase ⁽³⁾ | 1 | - | 1 | 1 |
| Hepatite viral | 15 | 13 | 41 | 29 |
| Leishmaniose tegumentar ⁽³⁾ | - | - | - | - |
| Leishmaniose visceral | 9 | 3 | 1 | 4 |
| Leptospirose | - | - | - | - |
| Malária | - | - | - | - |
| Meningites | 2 | - | 5 | 2 |
| Paralisia flácida | - | - | - | 1 |
| Tétano acidental | - | - | - | - |
| Tétano neonatal | - | - | - | - |
| Tuberculose extra-pulmonar | - | - | 1 | - |
| Tuberculose pulmonar | 4 | 4 | 1 | 3 |

Fontes: Sesab/Suvisa/DIS, MS-Sinan.

Nota: Para 2007, dados processados em 02-04-2009; para 2008, em 20-11-2009, para 2009, em 06-08-2010 e para 2010, em 26.01.2012.

(1) Casos suspeitos de sarampo e rubéola sem confirmação.

(2) Casos confirmados.

(3) Casos notificados em área não endêmica.

3.4.6 Casos de algumas doenças sexualmente transmissíveis, de notificação obrigatória, independentes de confirmação, no município de Livramento de Nossa Senhora, no estado da Bahia – 2007-2010

| Ano | Aids ⁽¹⁾ | Condiloma Acuminado | Herpes Genital | Sífilis | | |
|------|---------------------|---------------------|----------------|-----------|-----------|----------|
| | | | | Congênita | Em Adulto | Gestante |
| 2007 | - | 9 | - | - | - | - |
| 2008 | - | 17 | 1 | - | - | - |
| 2009 | - | 1 | - | - | - | - |
| 2010 | - | 2 | - | - | - | 3 |

Fontes: Sesab/Suvisa/DIS, MS-Sinan.

Nota: Para 2007, dados processados em 02-04-2009; para 2008, em 20-11-2009, para 2009, em 06-08-2010 e para 2010, em 26.01.2012.

(1) Casos confirmados.

3.5 Índice de Desenvolvimento Social

3.5.1 Índice de Desenvolvimento Social, segundo seus componentes, no município de Livramento de Nossa Senhora, no estado da Bahia – 2002, 2004, 2006

| Ano | INS | Classificação ⁽¹⁾ | INE | Classificação ⁽¹⁾ | ISB | Classificação ⁽¹⁾ | IRMCH | Classificação ⁽¹⁾ | IDS | Classificação ⁽¹⁾ |
|------|----------|------------------------------|----------|------------------------------|----------|------------------------------|----------|------------------------------|----------|------------------------------|
| 2002 | 5.046,64 | 58º | 4.962,60 | 310º | 4.993,67 | 191º | 5.043,55 | 87º | 5.011,49 | 133º |
| 2004 | 5.045,80 | 65º | 4.968,56 | 293º | 4.986,03 | 204º | 5.043,55 | 87º | 5.010,87 | 137º |
| 2006 | 5.026,62 | 123º | 4.968,16 | 280º | 4.993,44 | 188º | 5.043,55 | 87º | 5.007,86 | 147º |

Fonte: SEL.

Notas: INS – Índice do Nível de Saúde.

INE – Índice do Nível de Educação.

ISB – Índice dos Serviços Básicos.

IRMCH – Índice de Renda Média dos Chefes de Família.

IDS – Índice de Desenvolvimento Social.

(1) Posição em relação aos demais municípios do Estado.

3.5.2 Situação do Programa Bolsa Família no município de Livramento de Nossa Senhora, no estado da Bahia – 2010/2012

| Dados Gerais | Quantidade | Período |
|--|------------|----------|
| População total do município | 42.693 | 2010 |
| Total de famílias cadastradas ⁽¹⁾ | 8.762 | ago/2012 |
| Número de famílias beneficiárias do Programa Bolsa Família | 5.516 | out/2012 |

Fonte: MDS, IBGE.

(1) O total de famílias cadastradas poderá, conforme a legislação do CadÚnico, incluir famílias que tenham renda familiar per capita maior que meio salário mínimo. Isso explica a possível diferença de valores entre o total de famílias cadastradas.

4 Transporte

4.1 Veículos registrados, por tipo, no município de Livramento de Nossa Senhora, no estado da Bahia – 2008-2011

| Ano | Automóvel | Caminhão | Camioneta | Micro-ônibus | Moto | Ônibus | Outros |
|------|-----------|----------|-----------|--------------|-------|--------|--------|
| 2008 | 1.628 | 281 | 950 | 41 | 4.515 | 57 | 172 |
| 2009 | 1.851 | 334 | 1.057 | 42 | 5.083 | 70 | 211 |
| 2010 | 2.039 | 371 | 1.158 | 45 | 5.688 | 82 | 286 |
| 2011 | 2.256 | 424 | 1.277 | 50 | 6.305 | 92 | 356 |

Fonte: Detran.

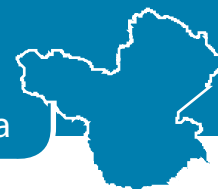

5 Serviços Básicos

5.1 Energia Elétrica

5.1.1 Consumidores de energia elétrica, por classe, no município de Livramento de Nossa Senhora, no estado da Bahia – 2008-2011

| Ano | Residencial | Industrial | Comercial | Rural | Serviços e Poderes Públicos | Outros ⁽¹⁾ | Total |
|------|-------------|------------|-----------|-------|-----------------------------|-----------------------|--------|
| 2008 | 10.056 | 84 | 1.065 | 1.451 | 302 | 1 | 12.959 |
| 2009 | 10.889 | 87 | 1.101 | 1.559 | 316 | 1 | 13.953 |
| 2010 | 11.912 | 89 | 1.161 | 1.805 | 330 | 1 | 15.298 |
| 2011 | 12.334 | 84 | 1.185 | 2.200 | 339 | 1 | 16.143 |

Fonte: Coelba.
(1) Consumidores próprios dos sistemas Coelba.

5.1.2 Consumo de energia elétrica, por classe, no município de Livramento de Nossa Senhora, no estado da Bahia – 2008-2011

(KWh)

| Ano | Residencial | Industrial | Comercial | Rural | Serviços e Poderes Públicos | Outros ⁽¹⁾ | Total |
|------|-------------|------------|-----------|-----------|-----------------------------|-----------------------|------------|
| 2008 | 8.966.269 | 1.022.666 | 2.415.546 | 6.225.474 | 2.199.268 | 25.659 | 20.854.882 |
| 2009 | 10.051.544 | 988.222 | 2.735.339 | 5.692.304 | 2.194.508 | 26.873 | 21.688.790 |
| 2010 | 11.700.132 | 1.171.501 | 3.150.250 | 7.513.760 | 2.701.388 | 25.209 | 26.262.240 |
| 2011 | 12.431.054 | 1.429.775 | 3.384.130 | 7.722.217 | 3.025.113 | 24.530 | 28.016.819 |

Fonte: Coelba.
(1) Consumo próprio dos sistemas Coelba.

5.2 Abastecimento d'Água

5.2.1 Ligações, economias e volume de água faturado no município de Livramento de Nossa Senhora, no estado da Bahia – 2007-2010

| Ano | Ligações | Economias | Volume (m³) |
|------|----------|-----------|-------------|
| 2007 | 4.534 | 4.996 | 793.487 |
| 2008 | 4.826 | 5.292 | 853.977 |
| 2009 | 5.087 | 5.579 | 852.672 |
| 2010 | 5.458 | 5.983 | 916.985 |

Fonte: Embasa.

5.3 Correios

5.3.1 Agências de correios e unidades operacionais de atendimento no município de Livramento de Nossa Senhora, no estado da Bahia – 2007-2010

| Ano | Total | Agência de Correio | Agência de Correio Comunitária | Agência de Correio Franqueada | Caixa de Coleta | Posto de Venda de Selo | Outros |
|------|-------|--------------------|--------------------------------|-------------------------------|-----------------|------------------------|--------|
| 2007 | 4 | 1 | 3 | - | - | - | - |
| 2008 | 4 | 1 | 3 | - | - | - | - |
| 2009 | 4 | 1 | 3 | - | - | - | - |
| 2010 | 4 | 1 | 3 | - | - | - | - |

Fonte: EBCT.

5.4 Bancos

5.4.1 Distribuição de agências bancárias no município de Livramento de Nossa Senhora, no estado da Bahia – 2007-2010

| Ano | Natureza Administrativa | |
|------|-------------------------|------------|
| | Federal | Particular |
| 2007 | 2 | 1 |
| 2008 | 2 | 1 |
| 2009 | 2 | 1 |
| 2010 | 2 | 1 |

Fonte: Banco Central.

6 Informações Econômicas

6.1 Agropecuária

6.1.1 Produção, área colhida e rendimento médio dos principais produtos agrícolas no município de Livramento de Nossa Senhora, no estado da Bahia – 2007-2010

| Produtos | 2007 | | | 2008 | | | 2009 | | | 2010 | | |
|------------------------------|--------------|-------------------|--------------------------|--------------|-------------------|--------------------------|--------------|-------------------|--------------------------|--------------|-------------------|--------------------------|
| | Produção (t) | Área Colhida (ha) | Rendimento Médio (kg/ha) | Produção (t) | Área Colhida (ha) | Rendimento Médio (kg/ha) | Produção (t) | Área Colhida (ha) | Rendimento Médio (kg/ha) | Produção (t) | Área Colhida (ha) | Rendimento Médio (kg/ha) |
| Algodão herbáceo (em caroço) | 800 | 180 | 225 | 1.000 | 1.050 | 1.050 | 700 | 840 | 1.200 | 550 | 91 | 165 |
| Arroz (em casca) | 300 | 1.500 | 5.000 | 200 | 1.000 | 5.000 | 200 | 1.000 | 5.000 | 180 | 900 | 5.000 |
| Banana | 500 | 7.500 | 15.000 | 500 | 7.500 | 15.000 | 300 | 4.500 | 15.000 | 600 | 9.000 | 15.000 |
| Cana-de-açúcar | 750 | 52.500 | 70.000 | 750 | 52.500 | 70.000 | 300 | 7.500 | 25.000 | 800 | 56.000 | 70.000 |
| Cebola | 20 | 200 | 10.000 | 20 | 200 | 10.000 | 20 | 200 | 10.000 | 15 | 150 | 10.000 |
| Coco-da-baía ⁽¹⁾ | 170 | 850 | 5.000 | 170 | 850 | 5.000 | 170 | 850 | 5.000 | 160 | 1.120 | 7.000 |
| Feijão (em grão) | 2.270 | 951 | 419 | 2.070 | 999 | 483 | 2.120 | 1.284 | 606 | 2.350 | 695 | 296 |
| Fumo (em folha) | 200 | 196 | 980 | 200 | 196 | 980 | 200 | 200 | 1.000 | 150 | 147 | 980 |
| Mamona (baga) | 400 | 400 | 1.000 | 600 | 600 | 1.000 | 600 | 420 | 700 | 650 | 390 | 600 |
| Mandioca | 1.300 | 13.000 | 10.000 | 1.300 | 15.600 | 12.000 | 1.070 | 12.840 | 12.000 | 1.000 | 9.000 | 9.000 |
| Manga | 6.000 | 90.000 | 15.000 | 6.000 | 90.000 | 15.000 | 7.000 | 105.000 | 15.000 | 7.000 | 105.000 | 15.000 |
| Maracujá | 3.000 | 45.000 | 15.000 | 3.000 | 45.000 | 15.000 | 4.000 | 60.000 | 15.000 | 9.000 | 135.000 | 15.000 |
| Milho (em grão) | 1.940 | 3.720 | 1.918 | 1.890 | 2.310 | 1.222 | 1.290 | 1.590 | 1.233 | 1.190 | 1.554 | 1.306 |
| Tomate | 8 | 240 | 30.000 | 8 | 240 | 30.000 | 20 | 600 | 30.000 | 15 | 600 | 40.000 |

Fonte: IBGE-PAM.

(1) Quantidade produzida em mil frutos e rendimento médio em frutos por hectare.

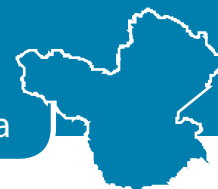

6.1.2 Efetivo dos principais rebanhos no município de Livramento de Nossa Senhora, no estado da Bahia 2007-2010

| Tipo de Rebanho | Efetivo (cabeças) | | | |
|----------------------------------|-------------------|--------|--------|--------|
| | 2007 | 2008 | 2009 | 2010 |
| Asininos | 300 | 320 | 330 | 350 |
| Bovinos | 36.753 | 38.200 | 32.500 | 32.528 |
| Caprinos | 18 | 15 | 20 | - |
| Equinos | 9.700 | 6.706 | 6.800 | 6.154 |
| Galinhas | 3.000 | 2.800 | 2.750 | 2.800 |
| Galos, frangas, frangos e pintos | 42.330 | 42.550 | 43.000 | 44.000 |
| Muare | 21.570 | 20.900 | 21.200 | 22.100 |
| Ovinos | 280 | 300 | 320 | 340 |
| Suínos | 12.500 | 8.850 | 8.950 | 7.800 |
| | 9.146 | 9.945 | 10.100 | 10.210 |

Fonte: IBGE-PPM.

6.1.3 Produção dos principais produtos de origem animal no município de Livramento de Nossa Senhora, no estado da Bahia – 2007-2010

| Produto | 2007 | 2008 | 2009 | 2010 |
|------------------------------|-------|-------|-------|-------|
| Leite (mil litros) | 1.127 | 2.133 | 3.500 | 3.005 |
| Mel de Abelha (quilogramas) | 4.000 | 5.000 | 6.000 | 7.000 |
| Ovos de Galinha (mil dúzias) | 168 | 168 | 170 | 174 |

Fonte: IBGE-PPM.

6.1.4 Financiamentos concedidos a produtores e cooperativas, por atividade e finalidade, no município de Livramento de Nossa Senhora, no estado da Bahia – 2008-2011

| Ano/Atividade | Custeio | | Investimento | | Comercialização | | Total | |
|---------------|----------|------------------|--------------|------------------|-----------------|-----------------|----------|------------------|
| | Contrato | Valor (R\$ 1,00) | Contrato | Valor (R\$ 1,00) | Contrato | Valor (R\$1,00) | Contrato | Valor (R\$ 1,00) |
| 2008 | | | | | | | | |
| Agrícola | 465 | 6.345.257,27 | 47 | 199.948,17 | - | - | 512 | 6.545.205,44 |
| Pecuária | 409 | 988.588,23 | 345 | 340.904,18 | - | - | 754 | 1.329.492,41 |
| 2009 | | | | | | | | |
| Agrícola | 420 | 6.916.975,23 | 30 | 510.719,84 | - | - | 450 | 7.427.695,07 |
| Pecuária | 322 | 855.321,29 | 360 | 343.488,86 | - | - | 682 | 1.198.810,15 |
| 2010 | | | | | | | | |
| Agrícola | 351 | 5.141.564,07 | 58 | 624.073,44 | - | - | 409 | 5.765.637,51 |
| Pecuária | 306 | 741.298,49 | 286 | 453.571,02 | - | - | 592 | 1.194.869,51 |
| 2011 | | | | | | | | |
| Agrícola | 245 | 5.607.396,98 | 68 | 130.217,72 | - | - | 313 | 5.737.614,70 |
| Pecuária | 141 | 653.410,24 | 237 | 540.157,23 | - | - | 378 | 1.193.567,47 |

Fonte: Banco Central.

6.2 PIB Municipal

6.2.1 Valor Adicionado, PIB e PIB per capita a preços correntes no município de Livramento de Nossa Senhora, no estado da Bahia – 2006-2009

| Ano | Valor Adicionado (R\$ milhões) | | | Valor Adicionado APU ⁽²⁾ (R\$ milhões) | Impostos Sobre Produtos (R\$ milhões) | PIB (R\$ milhões) | PIB Per Capita (R\$ 1,00) |
|---------------------|--------------------------------|-----------|-------------------------|---|---------------------------------------|-------------------|---------------------------|
| | Agropecuária | Indústria | Serviços ⁽¹⁾ | | | | |
| 2006 | 36,60 | 12,54 | 92,14 | 37,97 | 8,69 | 149,98 | 3.681,80 |
| 2007 | 41,74 | 12,52 | 105,93 | 40,15 | 9,13 | 169,32 | 3.996,06 |
| 2008 | 39,19 | 13,74 | 113,69 | 45,50 | 9,11 | 175,73 | 3.994,39 |
| 2009 ⁽³⁾ | 62,02 | 16,69 | 134,19 | 54,09 | 9,71 | 222,61 | 4.994,81 |

Fontes: SEI, IBGE.

(1) Inclui APU.

(2) Administração Pública (atividades governamentais).

(3) Dados sujeitos a retificações.

6.3 Finanças Públicas

6.3.1 Arrecadação municipal, estadual e transferências constitucionais no município de Livramento de Nossa Senhora, no estado da Bahia – 2007-2010

(R\$1,00)

| Ano | Municipal ⁽¹⁾ | | | Estadual | | | | Transferências | |
|------|--------------------------|--------------|--------------|--------------|--------------|-----------|--------------|----------------|---------------|
| | IPTU | ISS | Total | ICMS | IPVA | ITD | Total | Estado | União |
| 2007 | 43.995,87 | 626.454,02 | 670.449,89 | 2.077.614,75 | 706.919,21 | 78.941,65 | 2.863.475,61 | 3.772.753,78 | 9.806.198,53 |
| 2008 | 43.529,17 | 834.547,31 | 878.076,48 | 2.201.843,14 | 834.608,84 | 13.274,50 | 3.049.726,48 | 4.861.478,57 | 11.912.834,43 |
| 2009 | 36.162,83 | 928.843,71 | 965.006,54 | 2.472.328,19 | 991.528,40 | 10.277,50 | 3.474.134,09 | 5.063.975,22 | 11.126.675,20 |
| 2010 | 57.915,50 | 1.123.214,84 | 1.181.130,34 | 3.132.409,01 | 1.165.398,22 | 14.221,94 | 4.312.029,17 | 5.924.155,69 | 13.271.511,74 |

Fontes: STN, Sefaz-BA.

(1) Dados do Finanças do Brasil-Finbra.

6.4 Índice de Desenvolvimento Econômico

6.4.1 Índice de Desenvolvimento Econômico, segundo seus componentes, no município de Livramento de Nossa Senhora, no estado da Bahia – 2002, 2004, 2006

| Ano | INF | Classificação ⁽¹⁾ | IQM | Classificação ⁽¹⁾ | IPM | Classificação ⁽¹⁾ | IDE | Classificação ⁽¹⁾ |
|------|----------|------------------------------|----------|------------------------------|----------|------------------------------|----------|------------------------------|
| 2002 | 5.002,21 | 48º | 4.995,70 | 69º | 4.994,91 | 60º | 4.997,61 | 57º |
| 2004 | 5.002,54 | 48º | 4.995,12 | 76º | 4.993,53 | 65º | 4.997,06 | 62º |
| 2006 | 5.049,14 | 73º | 4.992,99 | 168º | 4.993,84 | 66º | 5.011,92 | 95º |

Fonte: SEI.

Notas: INF – Índice de Infraestrutura.

IQM – Índice de Qualificação da Mão de Obra.

IPM – Índice do Produto Municipal.

IDE – Índice de Desenvolvimento Econômico.

(1) Posição em relação aos demais municípios do Estado.

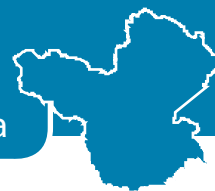

7 Justiça Eleitoral

7.1 Eleitorado e abstenção nas eleições no município de Livramento de Nossa Senhora, no estado da Bahia – 2010

| Especificação | Dados Gerais |
|------------------------|--------------|
| Eleitorado | 31.195 |
| Abstenção - 1º turno % | 25,89 |
| Abstenção - 2º turno % | 26,45 |

Fonte: TSE.

7.2 Resultado das eleições para presidente e governador no município de Livramento de Nossa Senhora, no estado da Bahia – 2010

| Cargos/Partidos | Votos | | Situação |
|------------------------------|----------|-----------------|------------|
| | Nominais | % Votos Válidos | |
| Presidente - 2º turno | | | |
| PT | 16.783 | 77,27 | Eleito |
| PSDB | 4.937 | 22,73 | Não eleito |
| Governador - 1º turno | | | |
| PT | 10.161 | 51,40 | Eleito |
| DEM | 1.178 | 5,96 | Não eleito |
| PSOL | 8.428 | 42,64 | Não eleito |

Fonte: TSE.

7.3 Resultado das eleições para prefeito no município de Livramento de Nossa Senhora, no estado da Bahia – 2008

| Cargo/Partidos | Votos | | Situação |
|----------------------------|----------|-----------------|------------|
| | Nominais | % Votos Válidos | |
| Prefeito - 1º turno | | | |
| PMDB | 13.026 | 54,12 | Eleito |
| PT | 683 | 2,84 | Não eleito |
| PSDB | 10.359 | 43,04 | Não eleito |

Fonte: TSE.

Malhada de Pedras



Foto: Vicente A. Queiroz



1 Informações Gerais

1.1 Regionalização

Mesorregião Geográfica: Centro Sul Baiano

Microrregião Geográfica: 27. Brumado

Região Econômica: 13. Serra Geral

Região Administrativa: 19. Brumado

Eixo de Desenvolvimento: Planalto Central

Território de Identidade: 13. Sertão Produtivo

Incluído na Região Semiárida

1.2 Legislação Político/Administrativa

Lei de Criação: nº 1.710 de 12/07/1962. Publicada no DOE de 14/07/1962

Lei Vigente: nº 12.608 de 27/12/2012. Publicada no DOE de 28/12/2012b

Outras Leis de Referência: -

Município de Origem: Carinhanha

Distritos: Malhada de Pedras (sede)

Limites Intermunicipais: Brumado, Guajeru, Presidente Jânio Quadros e Rio do Antônio

2 Informações Geográficas

2.1 Indicadores Geográficos

2.1.1 Área, coordenadas geográficas, altitude e distância da capital

| Área (Km ²) | Coordenadas Geográficas | | Altitude (m) | Distância da Capital (Km) |
|-------------------------|-------------------------|-----------------|--------------|---------------------------|
| | Latitude Sul | Longitude Oeste | | |
| 529,0 | -14°23'17" | 41°52'45" | 515 | 571 |

Fontes: IBGE (2010), Derba (2007).

2.2 Recursos Naturais

2.2.1 Clima

Tipo Climático: **Semiárido**

Temperatura média anual (°C): **24,0**

Período chuvoso: **novembro a março**

Pluviosidade anual (mm): **660,2**

2.2.2 Solo

Latossolos, Cambissolos e Luvisolos

2.2.3 Vegetação

Caatinga Arbórea Aberta, sem palmeiras e Caatinga Arbórea Aberta, com palmeiras

2.2.4 Geomorfologia

Patamares do Médio Rio de Contas

2.2.5 Geologia

Anfibolitos, Biotita-Gnaisses e Rochas Ultrabásicas

2.2.6 Ocorrências minerais

Argila

2.2.7 Hidrografia

Bacia hidrográfica: **Bacia do Rio de Contas**

Rio(s) principal(is): **Rio do Antônio, Riacho da Caveira, Riacho Baixa da Salina e Riacho do Baixão**

Áreas irrigadas: -

Espelhos d'água: -

2.3 Área Especial

2.3.1 Unidades de conservação -

2.3.2 Projetos de assentamento de reforma agrária -

2.3.3 Projetos cédula da terra -

2.3.4 Projetos crédito fundiário e combate à pobreza rural -

3 Características Demográficas e Sociais

3.1 Demografia

3.1.1 População, área e densidade demográfica do município de Malhada de Pedras, no estado da Bahia 2000/2010

| Ano | População | Área (km ²) | Densidade Demográfica (hab/km ²) |
|------|-----------|-------------------------|--|
| 2000 | 8.426 | 479,39 | 17,58 |
| 2010 | 8.468 | 529,00 | 16,01 |

Fonte: IBGE-Censo Demográfico.

3.1.2 População, por situação de domicílio, no município de Malhada de Pedras, no estado da Bahia – 2010

| Situação de Domicílio | População |
|-----------------------|--------------|
| Total | 8.468 |
| Urbana | 3.234 |
| Rural | 5.234 |

Fonte: IBGE-Censo Demográfico.

3.1.3 População, por sexo, no município de Malhada de Pedras, no estado da Bahia – 2010

| Sexo | População |
|--------------|--------------|
| Total | 8.468 |
| Homens | 4.322 |
| Mulheres | 4.146 |

Fonte: IBGE-Censo Demográfico.

3.1.4 Domicílios, por espécie, no município de Malhada de Pedras, no estado da Bahia – 2010

| Espécie | Domicílios |
|---------------------|--------------|
| Total geral | 2.837 |
| Particulares | 2.835 |
| Ocupados | 2.366 |
| Não ocupados | 469 |
| Fechado | - |
| Uso ocasional | 171 |
| Vago | 298 |
| Coletivos | 2 |
| Com morador | 1 |
| Sem morador | 1 |

Fonte: IBGE-Censo Demográfico.

3.2 Pessoal Ocupado

3.2.1 Pessoal ocupado no mercado formal de trabalho, por setor de atividade econômica, no município de Malhada de Pedras, no estado da Bahia – 2007-2010

| Setor de Atividade | 2007 | 2008 | 2009 | 2010 |
|---|------|------|------|------|
| Extrativa mineral | - | - | - | - |
| Indústria de transformação | 120 | 21 | 46 | 98 |
| Serviços industriais de utilidade pública | - | - | - | - |
| Construção civil | - | - | 1 | 5 |
| Comércio | 34 | 56 | 33 | 38 |
| Serviços | 8 | 19 | 21 | 23 |
| Administração pública | 361 | 626 | 231 | 299 |
| Agropecuária, extrativa vegetal, caça e pesca | 7 | 70 | 12 | 8 |

Fonte: Ministério do Trabalho-RAIS.

3.2.2 Grau de instrução do pessoal ocupado no mercado formal de trabalho, no município de Malhada de Pedras, no estado da Bahia – 2007-2010

| Grau de Instrução | 2007 | 2008 | 2009 | 2010 |
|--|------|------|------|------|
| Analfabeto | 8 | 9 | 4 | 4 |
| Até o 5º ano incompleto do ensino fundamental | 48 | 54 | 18 | 35 |
| 5º ano completo do ensino fundamental | 79 | 64 | 24 | 30 |
| Do 6º ao 9º ano incompleto do ensino fundamental | 57 | 65 | 39 | 94 |
| Ensino fundamental completo | 41 | 52 | 28 | 42 |
| Ensino médio incompleto | 14 | 16 | 19 | 23 |
| Ensino médio completo | 234 | 207 | 162 | 192 |
| Educação superior incompleta | 30 | 40 | 19 | 22 |
| Educação superior completa | 19 | 28 | 31 | 29 |
| Mestrado completo | - | - | - | - |
| Doutorado completo | - | - | - | - |

Fonte: Ministério do Trabalho-RAIS.

3.3 Educação

3.3.1 Educação infantil

3.3.1.1 Estabelecimentos com educação infantil, por localização e dependência administrativa, no município de Malhada de Pedras, no estado da Bahia – 2007-2010

| Ano | Estabelecimentos | | | | | | | | |
|------|------------------|---------|----------|-----------|---------|---------|----------|-----------|---------|
| | Total | Urbana | | | | Rural | | | |
| | | Federal | Estadual | Municipal | Privada | Federal | Estadual | Municipal | Privada |
| 2007 | 23 | - | - | 2 | - | - | - | 21 | - |
| 2008 | 22 | - | - | 3 | - | - | - | 19 | - |
| 2009 | 20 | - | - | 2 | - | - | - | 18 | - |
| 2010 | 12 | - | - | 3 | - | - | - | 9 | - |

Fontes: SEC, MEC/Inep.

3.3.1.2 Matrícula inicial na educação infantil, por localização e dependência administrativa, no município de Malhada de Pedras, no estado da Bahia – 2007-2010

| Ano | Matrícula Inicial | | | | | | | | |
|------|-------------------|---------|----------|-----------|---------|---------|----------|-----------|---------|
| | Total | Urbana | | | | Rural | | | |
| | | Federal | Estadual | Municipal | Privada | Federal | Estadual | Municipal | Privada |
| 2007 | 332 | - | - | 227 | - | - | - | 105 | - |
| 2008 | 318 | - | - | 236 | - | - | - | 82 | - |
| 2009 | 318 | - | - | 219 | - | - | - | 99 | - |
| 2010 | 344 | - | - | 264 | - | - | - | 80 | - |

Fontes: SEC, MEC/Inep.

Nota: O mesmo aluno pode ter mais de uma matrícula.

3.3.1.3 Funções docentes na educação infantil, por localização e dependência administrativa, no município de Malhada de Pedras, no estado da Bahia – 2007-2010

| Ano | Funções Docentes | | | | | | | | |
|------|------------------|---------|----------|-----------|---------|---------|----------|-----------|---------|
| | Total | Urbana | | | | Rural | | | |
| | | Federal | Estadual | Municipal | Privada | Federal | Estadual | Municipal | Privada |
| 2007 | 32 | - | - | 11 | - | - | - | 21 | - |
| 2008 | 10 | - | - | 10 | - | - | - | - | - |
| 2009 | 7 | - | - | 7 | - | - | - | - | - |
| 2010 | 13 | - | - | 11 | - | - | - | 2 | - |

Fontes: SEC, MEC/Inep.

Nota: Em função docente está contabilizada a atuação do professor em cada etapa de ensino, que pode ocorrer em mais de uma unidade escolar, em mais de uma dependência administrativa e em mais de uma localização ou município.

3.3.2 Ensino fundamental

3.3.2.1 Estabelecimentos com ensino fundamental, por localização e dependência administrativa, no município de Malhada de Pedras, no estado da Bahia – 2007-2010

| Ano | Estabelecimentos | | | | | | | | |
|------|------------------|---------|----------|-----------|---------|---------|----------|-----------|---------|
| | Total | Urbana | | | | Rural | | | |
| | | Federal | Estadual | Municipal | Privada | Federal | Estadual | Municipal | Privada |
| 2007 | 24 | - | - | 2 | - | - | - | 22 | - |
| 2008 | 21 | - | - | 2 | - | - | - | 19 | - |
| 2009 | 24 | - | - | 3 | - | - | - | 21 | - |
| 2010 | 14 | - | - | 3 | - | - | - | 11 | - |

Fontes: SEC, MEC/Inep.

3.3.2.2 Matrícula inicial no ensino fundamental, por localização e dependência administrativa, no município de Malhada de Pedras, no estado da Bahia – 2007-2010

| Ano | Matrícula Inicial | | | | | | | | |
|------|-------------------|---------|----------|-----------|---------|---------|----------|-----------|---------|
| | Total | Urbana | | | | Rural | | | |
| | | Federal | Estadual | Municipal | Privada | Federal | Estadual | Municipal | Privada |
| 2007 | 1.508 | - | - | 1.063 | - | - | - | 445 | - |
| 2008 | 1.447 | - | - | 1.111 | - | - | - | 336 | - |
| 2009 | 1.330 | - | - | 926 | - | - | - | 404 | - |
| 2010 | 1.337 | - | - | 999 | - | - | - | 338 | - |

Fontes: SEC, MEC/Inep.

Nota: O mesmo aluno pode ter mais de uma matrícula.

3.3.2.3 Funções docentes no ensino fundamental, por localização e dependência administrativa, no município de Malhada de Pedras, no estado da Bahia – 2007-2010

| Ano | Funções Docentes | | | | | | | | |
|------|------------------|---------|----------|-----------|---------|---------|----------|-----------|---------|
| | Total | Urbana | | | | Rural | | | |
| | | Federal | Estadual | Municipal | Privada | Federal | Estadual | Municipal | Privada |
| 2007 | 80 | - | - | 50 | - | - | - | 30 | - |
| 2008 | 80 | - | - | 57 | - | - | - | 23 | - |
| 2009 | 79 | - | - | 50 | - | - | - | 29 | - |
| 2010 | 70 | - | - | 51 | - | - | - | 19 | - |

Fontes: SEC, MEC/Inep.

Nota: Em função docente está contabilizada a atuação do professor em cada etapa de ensino, que pode ocorrer em mais de uma unidade escolar, em mais de uma dependência administrativa e em mais de uma localização ou município.

3.3.3 Ensino médio

3.3.3.1 Estabelecimentos com ensino médio, por localização e dependência administrativa, no município de Malhada de Pedras, no estado da Bahia – 2007-2010

| Ano | Estabelecimentos | | | | | | | | |
|------|------------------|---------|----------|-----------|---------|---------|----------|-----------|---------|
| | Total | Urbana | | | | Rural | | | |
| | | Federal | Estadual | Municipal | Privada | Federal | Estadual | Municipal | Privada |
| 2007 | 1 | - | 1 | - | - | - | - | - | - |
| 2008 | 1 | - | 1 | - | - | - | - | - | - |
| 2009 | 1 | - | 1 | - | - | - | - | - | - |
| 2010 | 1 | - | 1 | - | - | - | - | - | - |

Fontes: SEC, MEC/Inep.

3.3.3.2 Matrícula inicial no ensino médio, por localização e dependência administrativa, no município de Malhada de Pedras, no estado da Bahia – 2007-2010

| Ano | Matrícula Inicial | | | | | | | | |
|------|-------------------|---------|----------|-----------|---------|---------|----------|-----------|---------|
| | Total | Urbana | | | | Rural | | | |
| | | Federal | Estadual | Municipal | Privada | Federal | Estadual | Municipal | Privada |
| 2007 | 284 | - | 284 | - | - | - | - | - | - |
| 2008 | 376 | - | 376 | - | - | - | - | - | - |
| 2009 | 382 | - | 382 | - | - | - | - | - | - |
| 2010 | 416 | - | 416 | - | - | - | - | - | - |

Fontes: SEC, MEC/Inep.

Nota: O mesmo aluno pode ter mais de uma matrícula.

3.3.3.3 Funções docentes no ensino médio, por localização e dependência administrativa, no município de Malhada de Pedras, no estado da Bahia – 2007-2010

| Ano | Funções Docentes | | | | | | | | |
|------|------------------|---------|----------|-----------|---------|---------|----------|-----------|---------|
| | Total | Urbana | | | | Rural | | | |
| | | Federal | Estadual | Municipal | Privada | Federal | Estadual | Municipal | Privada |
| 2007 | 9 | - | 9 | - | - | - | - | - | - |
| 2008 | 13 | - | 13 | - | - | - | - | - | - |
| 2009 | 13 | - | 13 | - | - | - | - | - | - |
| 2010 | 14 | - | 14 | - | - | - | - | - | - |

Fontes: SEC, MEC/Inep.

Nota: Em função docente está contabilizada a atuação do professor em cada etapa de ensino, que pode ocorrer em mais de uma unidade escolar, em mais de uma dependência administrativa e em mais de uma localização ou município.

3.3.4 Educação de jovens e adultos

3.3.4.1 Estabelecimentos com educação de jovens e adultos, por localização e dependência administrativa, no município de Malhada de Pedras, no estado da Bahia – 2007-2010

| Ano | Estabelecimentos | | | | | | | | |
|------|------------------|---------|----------|-----------|---------|---------|----------|-----------|---------|
| | Total | Urbana | | | | Rural | | | |
| | | Federal | Estadual | Municipal | Privada | Federal | Estadual | Municipal | Privada |
| 2007 | 17 | - | - | 4 | - | - | - | 13 | - |
| 2008 | 5 | - | - | 2 | - | - | - | 3 | - |
| 2009 | 1 | - | - | 1 | - | - | - | - | - |
| 2010 | 1 | - | - | 1 | - | - | - | - | - |

Fontes: SEC, MEC/Inep.

3.3.4.2 Matrícula inicial na educação de jovens e adultos, por localização e dependência administrativa, no município de Malhada de Pedras, no estado da Bahia – 2007-2010

| Ano | Matrícula Inicial | | | | | | | | |
|------|-------------------|---------|----------|-----------|---------|---------|----------|-----------|---------|
| | Total | Urbana | | | | Rural | | | |
| | | Federal | Estadual | Municipal | Privada | Federal | Estadual | Municipal | Privada |
| 2007 | 500 | - | - | 254 | - | - | - | 246 | - |
| 2008 | 411 | - | - | 345 | - | - | - | 66 | - |
| 2009 | 233 | - | - | 233 | - | - | - | - | - |
| 2010 | 113 | - | - | 113 | - | - | - | - | - |

Fontes: SEC, MEC/Inep.

Nota: O mesmo aluno pode ter mais de uma matrícula.

3.3.4.3 Funções docentes na educação de jovens e adultos, por localização e dependência administrativa, no município de Malhada de Pedras, no estado da Bahia – 2007-2010

| Ano | Funções Docentes | | | | | | | | |
|------|------------------|---------|----------|-----------|---------|---------|----------|-----------|---------|
| | Total | Urbana | | | | Rural | | | |
| | | Federal | Estadual | Municipal | Privada | Federal | Estadual | Municipal | Privada |
| 2007 | 40 | - | - | 27 | - | - | - | 13 | - |
| 2008 | 37 | - | - | 34 | - | - | - | 3 | - |
| 2009 | 19 | - | - | 19 | - | - | - | - | - |
| 2010 | 18 | - | - | 18 | - | - | - | - | - |

Fontes: SEC, MEC/Inep.

Nota: Em função docente está contabilizada a atuação do professor em cada etapa de ensino, que pode ocorrer em mais de uma unidade escolar, em mais de uma dependência administrativa e em mais de uma localização ou município.

3.3.5 Educação Superior

3.3.5.1 Instituições de educação superior, segundo a dependência administrativa, no município de Malhada de Pedras, no estado da Bahia – 2007-2010

| Ano | Total | Instituições | | | |
|------|-------|--------------|----------|-----------|---------|
| | | Federal | Estadual | Municipal | Privada |
| 2007 | - | - | - | - | - |
| 2008 | - | - | - | - | - |
| 2009 | - | - | - | - | - |
| 2010 | - | - | - | - | - |

Fonte: MEC/Inep.

3.3.5.2 Matrícula na educação superior, segundo a dependência administrativa, no município de Malhada de Pedras, no estado da Bahia – 2007-2010

| Ano | Total | Matrícula | | | |
|------|-------|-----------|----------|-----------|---------|
| | | Federal | Estadual | Municipal | Privada |
| 2007 | - | - | - | - | - |
| 2008 | - | - | - | - | - |
| 2009 | - | - | - | - | - |
| 2010 | - | - | - | - | - |

Fonte: MEC/Inep.

Nota: A partir de 2008 inclui os cursos de graduação à distância.

3.3.5.3 Concluintes da educação superior, segundo a dependência administrativa, no município de Malhada de Pedras, no estado da Bahia – 2007-2010

| Ano | Total | Concluintes | | | |
|------|-------|-------------|----------|-----------|---------|
| | | Federal | Estadual | Municipal | Privada |
| 2007 | - | - | - | - | - |
| 2008 | - | - | - | - | - |
| 2009 | - | - | - | - | - |
| 2010 | - | - | - | - | - |

Fonte: MEC/Inep.

Nota: A partir de 2008 inclui os cursos de graduação à distância.

3.4 Saúde
3.4.1 Hospitais conveniados com o SUS, segundo a esfera administrativa e leitos, no município de Malhada de Pedras, no estado da Bahia – 2007-2010

| Ano | Hospitais Segundo Esfera Administrativa | | | | | Leitos | |
|------|---|---------|----------|-----------|---------|------------|-----|
| | Total | Federal | Estadual | Municipal | Privada | Existentes | SUS |
| 2007 | - | - | - | - | - | - | - |
| 2008 | - | - | - | - | - | - | - |
| 2009 | - | - | - | - | - | - | - |
| 2010 | - | - | - | - | - | - | - |

Fontes: Datasus-CNES, Sesab/Suvisa/DIS.

3.4.2 Servidores estaduais da área de saúde, segundo o tipo de ocupação, no município de Malhada de Pedras, no estado da Bahia – 2007-2010

| Tipo de Ocupação | 2007 | 2008 | 2009 | 2010 |
|--|----------|----------|----------|----------|
| Total | 2 | 2 | 2 | 3 |
| Agente serviços de saúde | 1 | 1 | 1 | 1 |
| Assistente social | - | - | - | - |
| Atendente de enfermagem | - | - | - | - |
| Atendente rural | - | - | - | 1 |
| Auxiliar de enfermagem | 1 | 1 | 1 | 1 |
| Auxiliar serviços de saúde/Atendente rural | - | - | - | - |
| Enfermeiro | - | - | - | - |
| Farmacêutico | - | - | - | - |
| Fisioterapeuta | - | - | - | - |
| Médico | - | - | - | - |
| Nutricionista | - | - | - | - |
| Odontólogo | - | - | - | - |
| Técnico em patologia clínica | - | - | - | - |
| Técnico em radiologia | - | - | - | - |
| Outras ocupações | - | - | - | - |

Fonte: Sesab.

3.4.3 Óbitos, por grupo de causas, no município de Malhada de Pedras, no estado da Bahia – 2007-2010

| Grupo de Causas | 2007 | 2008 | 2009 | 2010 |
|--|-----------|-----------|-----------|-----------|
| Total | 32 | 40 | 32 | 38 |
| Algumas afecções originadas no período perinatal | 1 | 1 | 2 | 1 |
| Algumas doenças infecciosas e parasitárias | - | 2 | 2 | 2 |
| Causas externas de morbidade e mortalidade | 4 | 4 | 1 | 3 |
| Doenças da pele e tecido subcutâneo | - | - | - | - |
| Doenças do aparelho circulatório | 11 | 11 | 14 | 11 |
| Doenças do aparelho digestivo | - | 1 | 1 | - |
| Doenças do aparelho geniturinário | 1 | - | - | - |
| Doenças do aparelho respiratório | 2 | 2 | 4 | 1 |
| Doenças do olho e anexos | - | - | - | - |
| Doenças do ouvido e da apófise mastóide | - | - | - | - |
| Doenças do sangue e dos órgãos hematopoéticos e alguns transtornos imunitários | 1 | - | - | 3 |
| Doenças do sistema nervoso | 2 | 1 | 1 | 1 |
| Doenças do sistema osteomuscular e do tecido conjuntivo | - | - | - | - |
| Doenças endócrinas, nutricionais e metabólicas | 1 | 3 | 1 | 3 |
| Gravidez, parto e puerpério | - | - | - | - |
| Malformações congênitas, deformidades e anomalias cromossômicas | - | - | - | - |
| Neoplasias (tumores) | 5 | 9 | 2 | 4 |
| Síntomas, sinais e achados anormais de exames clínicos e de laboratório não classificados em outro item (causas mal definidas) | 1 | 5 | 4 | 9 |
| Transtornos mentais e comportamentais | 3 | 1 | - | - |

Fontes: Sesab/Suvisa/DIS, MS-SIM.

3.4.4 Óbitos, por faixa etária, no município de Malhada de Pedras, no estado da Bahia – 2007-2010

| Ano | Faixa Etária | | | | | | |
|------|--------------|---------|-------|--------|---------|-----------|----------------|
| | Total | < 1 Ano | 1 a 4 | 5 a 14 | 15 a 49 | ≥ 50 anos | Idade Ignorada |
| 2007 | 32 | 1 | 1 | - | 6 | 24 | - |
| 2008 | 40 | 1 | - | 1 | 5 | 32 | 1 |
| 2009 | 32 | 2 | - | - | 2 | 28 | - |
| 2010 | 38 | 1 | - | - | 5 | 32 | - |

Fontes: Sesab/Suvisa/DIS, MS-SIM.

3.4.5 Casos de algumas doenças transmissíveis, de notificação obrigatória, independentes de confirmação, no município de Malhada de Pedras, no estado da Bahia – 2007-2010

| Doenças Transmissíveis | 2007 | 2008 | 2009 | 2010 |
|--|-----------|----------|----------|-----------|
| Total | 11 | 1 | 5 | 11 |
| Chagas aguda | - | - | - | - |
| Coqueluche | - | - | - | - |
| Dengue | - | - | 3 | 5 |
| Difteria | ... | ... | - | - |
| Doenças exantemáticas ⁽¹⁾ | ... | ... | - | - |
| Esquistossomose ⁽²⁾ | - | - | - | - |
| Febre tifóide | - | - | - | - |
| Hanseníase ⁽³⁾ | 1 | - | - | 2 |
| Hepatite viral | 9 | - | - | 1 |
| Leishmaniose tegumentar ⁽³⁾ | - | - | - | - |
| Leishmaniose visceral | - | - | - | - |
| Leptospirose | - | - | - | - |
| Malária | - | - | - | - |
| Meningites | 1 | - | 1 | 3 |
| Paralisia flácida | - | - | - | - |
| Tétano acidental | - | - | - | - |
| Tétano neonatal | - | - | - | - |
| Tuberculose extra-pulmonar | - | - | - | - |
| Tuberculose pulmonar | - | 1 | 1 | - |

Fontes: Sesab/Suvisa/DIS, MS-Sinan.

Nota: Para 2007, dados processados em 02-04-2009; para 2008, em 20-11-2009, para 2009, em 06-08-2010 e para 2010, em 26.01.2012.

(1) Casos suspeitos de sarampo e rubéola sem confirmação.

(2) Casos confirmados.

(3) Casos notificados em área não endêmica.

3.4.6 Casos de algumas doenças sexualmente transmissíveis, de notificação obrigatória, independentes de confirmação, no município de Malhada de Pedras, no estado da Bahia – 2007-2010

| Ano | Aids ⁽¹⁾ | Condiloma Acuminado | Herpes Genital | Sífilis | | |
|------|---------------------|---------------------|----------------|-----------|-----------|----------|
| | | | | Congênita | Em Adulto | Gestante |
| 2007 | - | - | - | - | - | - |
| 2008 | - | - | - | - | - | - |
| 2009 | - | - | - | - | - | - |
| 2010 | - | - | - | - | - | 1 |

Fontes: Sesab/Suvisa/DIS, MS-Sinan.

Nota: Para 2007, dados processados em 02-04-2009; para 2008, em 20-11-2009, para 2009, em 06-08-2010 e para 2010, em 26.01.2012.

(1) Casos confirmados.

3.5 Índice de Desenvolvimento Social

3.5.1 Índice de Desenvolvimento Social, segundo seus componentes, no município de Malhada de Pedras, no estado da Bahia – 2002, 2004, 2006

| Ano | INS | Classificação ⁽¹⁾ | INE | Classificação ⁽¹⁾ | ISB | Classificação ⁽¹⁾ | IRMCH | Classificação ⁽¹⁾ | IDS | Classificação ⁽¹⁾ |
|------|----------|------------------------------|----------|------------------------------|----------|------------------------------|----------|------------------------------|----------|------------------------------|
| 2002 | 4.925,81 | 397º | 4.942,90 | 362º | 4.925,12 | 339º | 4.960,77 | 247º | 4.938,63 | 376º |
| 2004 | 4.974,72 | 291º | 4.957,96 | 322º | 4.918,02 | 355º | 4.960,77 | 247º | 4.952,82 | 346º |
| 2006 | 5.015,29 | 149º | 4.924,45 | 378º | 4.921,42 | 349º | 4.960,77 | 247º | 4.955,34 | 347º |

Fonte: SEI.

Notas: INS – Índice do Nível de Saúde.

INE – Índice do Nível de Educação.

ISB – Índice dos Serviços Básicos.

IRMCH – Índice de Renda Média dos Chefes de Família.

IDS – Índice de Desenvolvimento Social.

(1) Posição em relação aos demais municípios do Estado.

3.5.2 Situação do Programa Bolsa Família no município de Malhada de Pedras, no estado da Bahia – 2010/2012

| Dados Gerais | Quantidade | Período |
|--|------------|----------|
| População total do município | 8.468 | 2010 |
| Total de famílias cadastradas ⁽¹⁾ | 2.020 | ago/2012 |
| Número de famílias beneficiárias do Programa Bolsa Família | 1.318 | out/2012 |

Fonte: MDS, IBGE.

(1) O total de famílias cadastradas poderá, conforme a legislação do CadÚnico, incluir famílias que tenham renda familiar per capita maior que meio salário mínimo. Isso explica a possível diferença de valores entre o total de famílias cadastradas.

4 Transporte

4.1 Veículos registrados, por tipo, no município de Malhada de Pedras, no estado da Bahia 2008-2011

| Ano | Automóvel | Caminhão | Camioneta | Micro-ônibus | Moto | Ônibus | Outros |
|------|-----------|----------|-----------|--------------|------|--------|--------|
| 2008 | 178 | 57 | 81 | 20 | 412 | 18 | 14 |
| 2009 | 199 | 66 | 91 | 34 | 495 | 27 | 16 |
| 2010 | 257 | 72 | 99 | 39 | 562 | 28 | 24 |
| 2011 | 298 | 89 | 113 | 39 | 631 | 28 | 26 |

Fonte: Detran.

5 Serviços Básicos

5.1 Energia Elétrica

5.1.1 Consumidores de energia elétrica, por classe, no município de Malhada de Pedras, no estado da Bahia 2008-2011

| Ano | Residencial | Industrial | Comercial | Rural | Serviços e Poderes Públicos | Outros ⁽¹⁾ | Total |
|------|-------------|------------|-----------|-------|-----------------------------|-----------------------|-------|
| 2008 | 1.604 | 16 | 111 | 420 | 107 | - | 2.258 |
| 2009 | 1.852 | 15 | 117 | 420 | 113 | - | 2.517 |
| 2010 | 2.055 | 16 | 133 | 441 | 129 | - | 2.774 |
| 2011 | 2.092 | 16 | 133 | 499 | 136 | - | 2.876 |

Fonte: Coelba.

(1) Consumidores próprios dos sistemas Coelba.

5.1.2 Consumo de energia elétrica, por classe, no município de Malhada de Pedras, no estado da Bahia 2008-2011

(KWh)

| Ano | Residencial | Industrial | Comercial | Rural | Serviços e Poderes Públicos | Outros ⁽¹⁾ | Total |
|------|-------------|------------|-----------|---------|-----------------------------|-----------------------|-----------|
| 2008 | 1.187.300 | 558.365 | 91.485 | 318.711 | 685.169 | - | 2.841.030 |
| 2009 | 1.373.220 | 664.610 | 230.248 | 360.838 | 839.458 | - | 3.468.374 |
| 2010 | 1.637.875 | 761.750 | 263.299 | 433.718 | 823.021 | - | 3.919.663 |
| 2011 | 1.727.665 | 822.722 | 274.285 | 448.740 | 764.536 | - | 4.037.948 |

Fonte: Coelba.

(1) Consumo próprio dos sistemas Coelba.

5.2 Abastecimento d'Água

5.2.1 Ligações, economias e volume de água faturado no município de Malhada de Pedras, no estado da Bahia – 2007-2010

| Ano | Ligações | Economias | Volume (m ³) |
|------|----------|-----------|--------------------------|
| 2007 | 954 | 966 | 147.788 |
| 2008 | 984 | 997 | 150.136 |
| 2009 | 1.035 | 1.049 | 149.152 |
| 2010 | 1.073 | 1.088 | 156.295 |

Fonte: Embasa.

5.3 Correios

5.3.1 Agências de correios e unidades operacionais de atendimento no município de Malhada de Pedras, no estado da Bahia – 2007-2010

| Ano | Total | Agência de Correio | Agência de Correio Comunitária | Agência de Correio Franqueada | Caixa de Coleta | Posto de Venda de Selo | Outros |
|------|-------|--------------------|--------------------------------|-------------------------------|-----------------|------------------------|--------|
| 2007 | 2 | 1 | - | - | 1 | - | - |
| 2008 | 2 | 1 | - | - | 1 | - | - |
| 2009 | 2 | 1 | - | - | 1 | - | - |
| 2010 | 2 | 1 | - | - | 1 | - | - |

Fonte: EBCT.

5.4 Bancos

5.4.1 Distribuição de agências bancárias no município de Malhada de Pedras, no estado da Bahia – 2007-2010

| Ano | Natureza Administrativa | |
|------|-------------------------|------------|
| | Federal | Particular |
| 2007 | - | 1 |
| 2008 | - | 1 |
| 2009 | - | 1 |
| 2010 | - | 1 |

Fonte: Banco Central.

6 Informações Econômicas

6.1 Agropecuária

6.1.1 Produção, área colhida e rendimento médio dos principais produtos agrícolas no município de Malhada de Pedras, no estado da Bahia – 2007-2010

| Produtos | 2007 | | | 2008 | | | 2009 | | | 2010 | | |
|------------------------------|--------------|-------------------|--------------------------|--------------|-------------------|--------------------------|--------------|-------------------|--------------------------|--------------|-------------------|--------------------------|
| | Produção (t) | Área Colhida (ha) | Rendimento Médio (kg/ha) | Produção (t) | Área Colhida (ha) | Rendimento Médio (kg/ha) | Produção (t) | Área Colhida (ha) | Rendimento Médio (kg/ha) | Produção (t) | Área Colhida (ha) | Rendimento Médio (kg/ha) |
| Algodão herbáceo (em caroço) | 350 | 210 | 600 | 120 | 126 | 1.050 | 50 | 12 | 240 | 50 | 60 | 1.200 |
| Feijão (em grão) | 450 | 202 | 449 | 600 | 195 | 325 | 800 | 240 | 300 | - | - | - |
| Mamona (baga) | 100 | 45 | 450 | 130 | 110 | 846 | 150 | 120 | 800 | 106 | 106 | 1.000 |
| Mandioca | 150 | 1.500 | 10.000 | 200 | 2.000 | 10.000 | 250 | 3.000 | 12.000 | 270 | 3.240 | 12.000 |
| Melancia | 200 | 3.000 | 15.000 | 300 | 4.500 | 15.000 | 330 | 4.455 | 13.500 | 330 | 4.620 | 14.000 |
| Milho (em grão) | - | - | - | 100 | 36 | 360 | 500 | 60 | 120 | - | - | - |

Fonte: IBGE-PAM.

6.1.2 Efetivo dos principais rebanhos no município de Malhada de Pedras, no estado da Bahia – 2007-2010

| Tipo de Rebanho | Efetivo (cabeças) | | | |
|----------------------------------|-------------------|--------|--------|--------|
| | 2007 | 2008 | 2009 | 2010 |
| Asininos | 96 | 71 | 52 | 62 |
| Bovinos | 7.039 | 7.313 | 9.900 | 10.428 |
| Caprinos | 7.672 | 8.132 | 8.313 | 9.875 |
| Equinos | 1.945 | 2.042 | 2.121 | 2.351 |
| Galinhas | 15.948 | 16.585 | 17.248 | 16.542 |
| Galos, frangas, frangos e pintos | 21.483 | 22.342 | 23.101 | 22.548 |
| Muare | 224 | 231 | 247 | 278 |
| Ovinos | 3.814 | 4.028 | 4.189 | 4.750 |
| Suínos | 8.003 | 8.331 | 8.614 | 11.155 |

Fonte: IBGE-PPM.

6.1.3 Produção dos principais produtos de origem animal no município de Malhada de Pedras, no estado da Bahia – 2007-2010

| Produto | 2007 | 2008 | 2009 | 2010 |
|------------------------------|-------|-------|-------|-------|
| Leite (mil litros) | 1.045 | 1.048 | 1.210 | 1.425 |
| Ovos de Galinha (mil dúzias) | 57 | 58 | 60 | 103 |

Fonte: IBGE-PPM.

6.1.4 Financiamentos concedidos a produtores e cooperativas, por atividade e finalidade, no município de Malhada de Pedras, no estado da Bahia – 2008-2011

| Ano/Atividade | Custeio | | Investimento | | Comercialização | | Total | |
|---------------|----------|------------------|--------------|------------------|-----------------|-----------------|----------|------------------|
| | Contrato | Valor (R\$ 1,00) | Contrato | Valor (R\$ 1,00) | Contrato | Valor (R\$1,00) | Contrato | Valor (R\$ 1,00) |
| 2008 | | | | | | | | |
| Agrícola | 1 | 2.359,04 | - | - | - | - | 1 | 2.359,04 |
| Pecuária | 62 | 218.543,92 | 126 | 229.991,54 | - | - | 188 | 448.535,46 |
| 2009 | | | | | | | | |
| Agrícola | 1 | 2.359,04 | 1 | 2.000,00 | - | - | 2 | 4.359,04 |
| Pecuária | 60 | 201.184,88 | 204 | 277.625,07 | - | - | 264 | 478.809,95 |
| 2010 | | | | | | | | |
| Agrícola | - | - | 6 | 6.700,00 | - | - | 6 | 6.700,00 |
| Pecuária | 53 | 209.090,10 | 231 | 419.494,48 | - | - | 284 | 628.584,58 |
| 2011 | | | | | | | | |
| Agrícola | - | - | 9 | 10.263,00 | - | - | 9 | 10.263,00 |
| Pecuária | 34 | 123.588,57 | 297 | 605.042,80 | - | - | 331 | 728.631,37 |

Fonte: Banco Central.

6.2 PIB Municipal

6.2.1 Valor Adicionado, PIB e PIB per capita a preços correntes no município de Malhada de Pedras, no estado da Bahia – 2006-2009

| Ano | Valor Adicionado (R\$ milhões) | | | Valor Adicionado APU ⁽²⁾ (R\$ milhões) | Impostos Sobre Produtos (R\$ milhões) | PIB (R\$ milhões) | PIB Per Capita (R\$ 1,00) |
|---------------------|--------------------------------|-----------|-------------------------|---|---------------------------------------|-------------------|---------------------------|
| | Agropecuária | Indústria | Serviços ⁽¹⁾ | | | | |
| 2006 | 1,90 | 2,18 | 13,91 | 8,97 | 0,84 | 18,83 | 2.031,50 |
| 2007 | 2,46 | 2,13 | 15,29 | 9,63 | 0,77 | 20,65 | 2.711,79 |
| 2008 | 2,95 | 2,13 | 16,19 | 10,09 | 0,71 | 21,98 | 2.835,44 |
| 2009 ⁽³⁾ | 3,94 | 2,53 | 18,97 | 11,63 | 0,81 | 26,24 | 3.418,09 |

Fontes: SEI, IBGE.

(1) Inclui APU.

(2) Administração Pública (atividades governamentais).

(3) Dados sujeitos a retificações.

6.3 Finanças Públicas

6.3.1 Arrecadação municipal, estadual e transferências constitucionais no município de Malhada de Pedras, no estado da Bahia – 2007-2010

(R\$1,00)

| Ano | Municipal ⁽¹⁾ | | | Estadual | | | | Transferências | |
|------|--------------------------|------------|------------|-----------|------------|------|------------|----------------|--------------|
| | IPTU | ISS | Total | ICMS | IPVA | ITD | Total | Estado | União |
| 2007 | - | - | 0,00 | 55.229,21 | 62.285,98 | 0,00 | 117.515,19 | 771.432,59 | 4.356.626,70 |
| 2008 | 2.943,68 | 82.267,03 | 85.210,71 | 45.830,64 | 76.120,89 | 0,00 | 121.951,53 | 901.947,61 | 3.969.558,60 |
| 2009 | 12.441,05 | 97.500,06 | 109.941,11 | 45.639,29 | 87.193,01 | 0,00 | 132.832,30 | 877.168,51 | 3.707.825,44 |
| 2010 | 1.736,14 | 143.068,33 | 144.804,47 | 78.647,50 | 113.385,02 | - | 192.032,52 | 1.062.177,24 | 3.980.588,79 |

Fontes: STN, Sefaz-BA.

(1) Dados do Finanças do Brasil-Finbra.

6.4 Índice de Desenvolvimento Econômico

6.4.1 Índice de Desenvolvimento Econômico, segundo seus componentes, no município de Malhada de Pedras, no estado da Bahia – 2002, 2004, 2006

| Ano | INF | Classificação ⁽¹⁾ | IQM | Classificação ⁽¹⁾ | IPM | Classificação ⁽¹⁾ | IDE | Classificação ⁽¹⁾ |
|------|----------|------------------------------|----------|------------------------------|----------|------------------------------|----------|------------------------------|
| 2002 | 4.988,28 | 261º | 4.991,21 | 320º | 4.982,81 | 385º | 4.987,43 | 329º |
| 2004 | 4.988,03 | 283º | 4.991,10 | 274º | 4.983,40 | 395º | 4.987,51 | 319º |
| 2006 | 4.996,07 | 187º | 4.978,93 | 254º | 4.984,16 | 389º | 4.986,38 | 214º |

Fonte: SEI.

Notas: INF – Índice de Infraestrutura.

IQM – Índice de Qualificação da Mão de Obra.

IPM – Índice do Produto Municipal.

IDE – Índice de Desenvolvimento Econômico.

(1) Posição em relação aos demais municípios do Estado.

7 Justiça Eleitoral

7.1 Eleitorado e abstenção nas eleições no município de Malhada de Pedras, no estado da Bahia – 2010

| Especificação | Dados Gerais |
|------------------------|--------------|
| Eleitorado | 6.204 |
| Abstenção - 1º turno % | 17,26 |
| Abstenção - 2º turno % | 19,78 |

Fonte: TSE.

7.2 Resultado das eleições para presidente e governador no município de Malhada de Pedras, no estado da Bahia – 2010

| Cargos/Partidos | Votos | | Situação |
|------------------------------|----------|-----------------|------------|
| | Nominais | % Votos Válidos | |
| Presidente - 2º turno | | | |
| PT | 3.607 | 76,47 | Eleito |
| PSDB | 1.110 | 23,53 | Não eleito |
| Governador - 1º turno | | | |
| PT | 1.107 | 24,00 | Eleito |
| DEM | 1.461 | 31,67 | Não eleito |
| Outros | 2.045 | 44,33 | Não eleito |

Fonte: TSE.

7.3 Resultado das eleições para prefeito no município de Malhada de Pedras, no estado da Bahia – 2008

| Cargo/Partidos | Votos | | Situação |
|----------------------------|----------|-----------------|------------|
| | Nominais | % Votos Válidos | |
| Prefeito - 1º turno | | | |
| PP | 2.389 | 44,70 | Não eleito |
| PMDB | 2.955 | 55,30 | Eleito |

Fonte: TSE.

Palmas de Monte Alto



Foto: Avaldo de Oliveira Soares Filho





1 Informações Gerais

1.1 Regionalização

Mesorregião Geográfica: Centro Sul Baiano

Microrregião Geográfica: 26. Guanambi

Região Econômica: 13. Serra Geral

Região Administrativa: 30. Guanambi

Eixo de Desenvolvimento: Planalto Central

Território de Identidade: 13. Sertão Produtivo

Incluído na Região Semiárida

1.2 Legislação Político/Administrativa

Lei de Criação: nº 124 de 19/05/1840

Lei Vigente: nº 12.608 de 27/12/2012. Publicada no DOE de 28/12/2012b

Outras Leis de Referência: Igaporã nº 12.629 de 04/01/2013. Publicada no DOE de 05 e 06/01/2013; Malhada nº 12.629 de 04/01/2013. Publicada no DOE de 05 e 06/01/2013; Matina nº 12.629 de 04/01/2013. Publicada no DOE de 05 e 06/01/2013; e Riacho de Santana nº 12.629 de 04/01/2013. Publicada no DOE de 05 e 06/01/2013

Município de Origem: Macaúbas

Distritos: Palmas de Monte Alto (sede), Espreado, Pinga Fogo e Rancho das Mães

Limites Intermunicipais: Guanambi, Igaporã, Iuiu, Malhada, Matina, Riacho de Santana e Sebastião Laranjeiras

2 Informações Geográficas

2.1 Indicadores Geográficos

2.1.1 Área, coordenadas geográficas, altitude e distância da capital

| Área (Km ²) | Coordenadas Geográficas | | Altitude (m) | Distância da Capital (Km) |
|-------------------------|-------------------------|-----------------|--------------|---------------------------|
| | Latitude Sul | Longitude Oeste | | |
| 2.524,9 | -14°16'02" | 43°09'43" | 802 | 726 |

Fontes: IBGE (2010), Derba (2007).

2.2 Recursos Naturais

2.2.1 Clima

Tipo Climático: **Semiárido**

Temperatura média anual (°C): **23,9**

Período chuvoso: **novembro a março**

Pluviosidade anual (mm): **740,7**

2.2.2 Solo

Latossolos, Cambissolos, Planossolos, Alissolos e Neossolos

2.2.3 Vegetação

Contato Caatinga-Floresta Estacional e Floresta Estacional Decidual e Serras Centrais do Planalto do Espinhaço

2.2.4 Geomorfologia

Depressão do São Francisco e Pediplano Sertanejo

2.2.5 Geologia

Ardósias, Arenitos, Argilitos, Calcários, Depósitos Eluvionares e Coluvionares, Dolomitos, Folhelhos, Granitos, Quartizitos, Rochas Básicas-Ultrabásicas, Sienitos e Siltitos

2.2.6 Ocorrências minerais

Rocha ornamental

2.2.7 Hidrografia

Bacia hidrográfica: **Bacia do Rio São Francisco**

Rio(s) principal(is): **Rio das Rãs, Rio Carnaíba de Dentro, Rio Casa Velha ou Curralinho e Rio do Espinho e Rio dos Campos**

Áreas irrigadas: -

Espelhos d'água: -

2.3 Área Especial

2.3.1 Unidades de conservação

Refúgio de Vida Silvestre Serra dos Montes Altos e Parque Estadual da Serra dos Montes Altos

2.3.2 Projetos de assentamento de reforma agrária -

2.3.3 Projetos cédula da terra

Associação Comunitária Nova Esperança dos Sem Terra da Mangueira/Fazenda Campo Alegre

2.3.4 Projetos crédito fundiário e combate à pobreza rural

Associação Comunitária de Produtores Rurais de Nova União/Fazenda Mandú e Associação dos Pequenos Produtores Rurais de Palmeira/Fazenda Campo Frio e Alvorada



3 Características Demográficas e Sociais

3.1 Demografia

3.1.1 População, área e densidade demográfica do município de Palmas de Monte Alto, no estado da Bahia 2000/2010

| Ano | População | Área (km ²) | Densidade Demográfica (hab/km ²) |
|------|-----------|-------------------------|--|
| 2000 | 20.099 | 2.789,42 | 7,21 |
| 2010 | 20.775 | 2.524,90 | 8,23 |

Fonte: IBGE-Censo Demográfico.

3.1.2 População, por situação de domicílio, no município de Palmas de Monte Alto, no estado da Bahia – 2010

| Situação de Domicílio | População |
|-----------------------|---------------|
| Total | 20.775 |
| Urbana | 9.832 |
| Rural | 10.943 |

Fonte: IBGE-Censo Demográfico.

3.1.3 População, por sexo, no município de Palmas de Monte Alto, no estado da Bahia – 2010

| Sexo | População |
|--------------|---------------|
| Total | 20.775 |
| Homens | 10.599 |
| Mulheres | 10.176 |

Fonte: IBGE-Censo Demográfico.

3.1.4 Domicílios, por espécie, no município de Palmas de Monte Alto, no estado da Bahia – 2010

| Espécie | Domicílios |
|---------------------|--------------|
| Total geral | 7.542 |
| Particulares | 7.541 |
| Ocupados | 5.505 |
| Não ocupados | 2.036 |
| Fechado | - |
| Uso ocasional | 690 |
| Vago | 1.346 |
| Coletivos | 1 |
| Com morador | 1 |
| Sem morador | - |

Fonte: IBGE-Censo Demográfico.

3.2 Pessoal Ocupado

3.2.1 Pessoal ocupado no mercado formal de trabalho, por setor de atividade econômica, no município de Palmas de Monte Alto, no estado da Bahia – 2007-2010

| Setor de Atividade | 2007 | 2008 | 2009 | 2010 |
|---|------|------|------|------|
| Extrativa mineral | 8 | - | - | - |
| Indústria de transformação | 18 | 10 | 19 | 14 |
| Serviços industriais de utilidade pública | - | - | - | - |
| Construção civil | - | 1 | - | 7 |
| Comércio | 44 | 19 | 69 | 95 |
| Serviços | 16 | 28 | 24 | 28 |
| Administração pública | 719 | 372 | 762 | 660 |
| Agropecuária, extrativa vegetal, caça e pesca | 74 | 4 | 95 | 109 |

Fonte: Ministério do Trabalho-RAIS.

3.2.2 Grau de instrução do pessoal ocupado no mercado formal de trabalho, no município de Palmas de Monte Alto, no estado da Bahia – 2007-2010

| Grau de Instrução | 2007 | 2008 | 2009 | 2010 |
|--|------|------|------|------|
| Analfabeto | 12 | 10 | 9 | 10 |
| Até o 5º ano incompleto do ensino fundamental | 103 | 100 | 107 | 107 |
| 5º ano completo do ensino fundamental | 110 | 97 | 105 | 98 |
| Do 6º ao 9º ano incompleto do ensino fundamental | 94 | 74 | 154 | 98 |
| Ensino fundamental completo | 40 | 39 | 34 | 47 |
| Ensino médio incompleto | 49 | 44 | 66 | 53 |
| Ensino médio completo | 307 | 277 | 321 | 341 |
| Educação superior incompleta | 78 | 75 | 76 | 73 |
| Educação superior completa | 84 | 76 | 94 | 84 |
| Mestrado completo | 2 | - | 3 | 2 |
| Doutorado completo | - | - | - | - |

Fonte: Ministério do Trabalho-RAIS.

3.3 Educação

3.3.1 Educação infantil

3.3.1.1 Estabelecimentos com educação infantil, por localização e dependência administrativa, no município de Palmas de Monte Alto, no estado da Bahia – 2007-2010

| Ano | Estabelecimentos | | | | | | | | |
|------|------------------|---------|----------|-----------|---------|---------|----------|-----------|---------|
| | Total | Urbana | | | | Rural | | | |
| | | Federal | Estadual | Municipal | Privada | Federal | Estadual | Municipal | Privada |
| 2007 | 47 | - | - | 7 | 2 | - | - | 38 | - |
| 2008 | 50 | - | - | 7 | 2 | - | - | 41 | - |
| 2009 | 50 | - | - | 8 | 2 | - | - | 40 | - |
| 2010 | 46 | - | - | 8 | - | - | - | 38 | - |

Fontes: SEC, MEC/Inep.



3.3.1.2 Matrícula inicial na educação infantil, por localização e dependência administrativa, no município de Palmas de Monte Alto, no estado da Bahia – 2007-2010

| Ano | Matrícula Inicial | | | | | | | | |
|------|-------------------|---------|----------|-----------|---------|---------|----------|-----------|---------|
| | Total | Urbana | | | | Rural | | | |
| | | Federal | Estadual | Municipal | Privada | Federal | Estadual | Municipal | Privada |
| 2007 | 810 | - | - | 367 | 78 | - | - | 365 | - |
| 2008 | 810 | - | - | 363 | 61 | - | - | 386 | - |
| 2009 | 983 | - | - | 494 | 73 | - | - | 416 | - |
| 2010 | 738 | - | - | 410 | - | - | - | 328 | - |

Fontes: SEC, MEC/Inep.

Nota: O mesmo aluno pode ter mais de uma matrícula.

3.3.1.3 Funções docentes na educação infantil, por localização e dependência administrativa, no município de Palmas de Monte Alto, no estado da Bahia – 2007-2010

| Ano | Funções Docentes | | | | | | | | |
|------|------------------|---------|----------|-----------|---------|---------|----------|-----------|---------|
| | Total | Urbana | | | | Rural | | | |
| | | Federal | Estadual | Municipal | Privada | Federal | Estadual | Municipal | Privada |
| 2007 | 77 | - | - | 18 | 5 | - | - | 54 | - |
| 2008 | 29 | - | - | 15 | 5 | - | - | 9 | - |
| 2009 | 49 | - | - | 32 | 4 | - | - | 13 | - |
| 2010 | 39 | - | - | 31 | - | - | - | 8 | - |

Fontes: SEC, MEC/Inep.

Nota: Em função docente está contabilizada a atuação do professor em cada etapa de ensino, que pode ocorrer em mais de uma unidade escolar, em mais de uma dependência administrativa e em mais de uma localização ou município.

3.3.2 Ensino fundamental

3.3.2.1 Estabelecimentos com ensino fundamental, por localização e dependência administrativa, no município de Palmas de Monte Alto, no estado da Bahia – 2007-2010

| Ano | Estabelecimentos | | | | | | | | |
|------|------------------|---------|----------|-----------|---------|---------|----------|-----------|---------|
| | Total | Urbana | | | | Rural | | | |
| | | Federal | Estadual | Municipal | Privada | Federal | Estadual | Municipal | Privada |
| 2007 | 50 | - | - | 8 | 2 | - | - | 40 | - |
| 2008 | 49 | - | - | 8 | 2 | - | - | 39 | - |
| 2009 | 49 | - | - | 8 | 2 | - | - | 39 | - |
| 2010 | 49 | - | - | 8 | - | - | - | 41 | - |

Fontes: SEC, MEC/Inep.

3.3.2.2 Matrícula inicial no ensino fundamental, por localização e dependência administrativa, no município de Palmas de Monte Alto, no estado da Bahia – 2007-2010

| Ano | Matrícula Inicial | | | | | | | | |
|------|-------------------|---------|----------|-----------|---------|---------|----------|-----------|---------|
| | Total | Urbana | | | | Rural | | | |
| | | Federal | Estadual | Municipal | Privada | Federal | Estadual | Municipal | Privada |
| 2007 | 4.665 | - | - | 2.341 | 97 | - | - | 2.227 | - |
| 2008 | 4.406 | - | - | 2.209 | 132 | - | - | 2.065 | - |
| 2009 | 4.116 | - | - | 2.065 | 117 | - | - | 1.934 | - |
| 2010 | 3.932 | - | - | 2.087 | - | - | - | 1.845 | - |

Fontes: SEC, MEC/Inep.

Nota: O mesmo aluno pode ter mais de uma matrícula.

3.3.2.3 Funções docentes no ensino fundamental, por localização e dependência administrativa, no município de Palmas de Monte Alto, no estado da Bahia – 2007-2010

| Ano | Funções Docentes | | | | | | | | |
|------|------------------|---------|----------|-----------|---------|---------|----------|-----------|---------|
| | Total | Urbana | | | | Rural | | | |
| | | Federal | Estadual | Municipal | Privada | Federal | Estadual | Municipal | Privada |
| 2007 | 225 | - | - | 104 | 7 | - | - | 114 | - |
| 2008 | 230 | - | - | 105 | 8 | - | - | 117 | - |
| 2009 | 200 | - | - | 89 | 9 | - | - | 102 | - |
| 2010 | 211 | - | - | 94 | - | - | - | 117 | - |

Fontes: SEC, MEC/Inep.

Nota: Em função docente está contabilizada a atuação do professor em cada etapa de ensino, que pode ocorrer em mais de uma unidade escolar, em mais de uma dependência administrativa e em mais de uma localização ou município.

3.3.3 Ensino médio

3.3.3.1 Estabelecimentos com ensino médio, por localização e dependência administrativa, no município de Palmas de Monte Alto, no estado da Bahia – 2007-2010

| Ano | Estabelecimentos | | | | | | | | |
|------|------------------|---------|----------|-----------|---------|---------|----------|-----------|---------|
| | Total | Urbana | | | | Rural | | | |
| | | Federal | Estadual | Municipal | Privada | Federal | Estadual | Municipal | Privada |
| 2007 | 1 | - | 1 | - | - | - | - | - | - |
| 2008 | 1 | - | 1 | - | - | - | - | - | - |
| 2009 | 1 | - | 1 | - | - | - | - | - | - |
| 2010 | 1 | - | 1 | - | - | - | - | - | - |

Fontes: SEC, MEC/Inep.

3.3.3.2 Matrícula inicial no ensino médio, por localização e dependência administrativa, no município de Palmas de Monte Alto, no estado da Bahia – 2007-2010

| Ano | Matrícula Inicial | | | | | | | | |
|------|-------------------|---------|----------|-----------|---------|---------|----------|-----------|---------|
| | Total | Urbana | | | | Rural | | | |
| | | Federal | Estadual | Municipal | Privada | Federal | Estadual | Municipal | Privada |
| 2007 | 1.181 | - | 1.181 | - | - | - | - | - | - |
| 2008 | 947 | - | 947 | - | - | - | - | - | - |
| 2009 | 1.099 | - | 1.099 | - | - | - | - | - | - |
| 2010 | 967 | - | 967 | - | - | - | - | - | - |

Fontes: SEC, MEC/Inep.

Nota: O mesmo aluno pode ter mais de uma matrícula.

3.3.3.3 Funções docentes no ensino médio, por localização e dependência administrativa, no município de Palmas de Monte Alto, no estado da Bahia – 2007-2010

| Ano | Funções Docentes | | | | | | | | |
|------|------------------|---------|----------|-----------|---------|---------|----------|-----------|---------|
| | Total | Urbana | | | | Rural | | | |
| | | Federal | Estadual | Municipal | Privada | Federal | Estadual | Municipal | Privada |
| 2007 | 39 | - | 39 | - | - | - | - | - | - |
| 2008 | 36 | - | 36 | - | - | - | - | - | - |
| 2009 | 35 | - | 35 | - | - | - | - | - | - |
| 2010 | 31 | - | 31 | - | - | - | - | - | - |

Fontes: SEC, MEC/Inep.

Nota: Em função docente está contabilizada a atuação do professor em cada etapa de ensino, que pode ocorrer em mais de uma unidade escolar, em mais de uma dependência administrativa e em mais de uma localização ou município.



3.3.4 Educação de jovens e adultos

3.3.4.1 Estabelecimentos com educação de jovens e adultos, por localização e dependência administrativa, no município de Palmas de Monte Alto, no estado da Bahia – 2007-2010

| Ano | Estabelecimentos | | | | | | | | |
|------|------------------|---------|----------|-----------|---------|---------|----------|-----------|---------|
| | Total | Urbana | | | | Rural | | | |
| | | Federal | Estadual | Municipal | Privada | Federal | Estadual | Municipal | Privada |
| 2007 | 35 | - | 1 | 5 | - | - | - | 29 | - |
| 2008 | 44 | - | 1 | 4 | - | - | - | 39 | - |
| 2009 | 50 | - | 1 | 5 | - | - | - | 44 | - |
| 2010 | 47 | - | 1 | 5 | - | - | - | 41 | - |

Fontes: SEC, MEC/Inep.

3.3.4.2 Matrícula inicial na educação de jovens e adultos, por localização e dependência administrativa, no município de Palmas de Monte Alto, no estado da Bahia – 2007-2010

| Ano | Matrícula Inicial | | | | | | | | |
|------|-------------------|---------|----------|-----------|---------|---------|----------|-----------|---------|
| | Total | Urbana | | | | Rural | | | |
| | | Federal | Estadual | Municipal | Privada | Federal | Estadual | Municipal | Privada |
| 2007 | 1.263 | - | 56 | 499 | - | - | - | 708 | - |
| 2008 | 1.413 | - | 34 | 394 | - | - | - | 985 | - |
| 2009 | 1.692 | - | 75 | 507 | - | - | - | 1.110 | - |
| 2010 | 1.475 | - | 61 | 507 | - | - | - | 907 | - |

Fontes: SEC, MEC/Inep.

Nota: O mesmo aluno pode ter mais de uma matrícula.

3.3.4.3 Funções docentes na educação de jovens e adultos, por localização e dependência administrativa, no município de Palmas de Monte Alto, no estado da Bahia – 2007-2010

| Ano | Funções Docentes | | | | | | | | |
|------|------------------|---------|----------|-----------|---------|---------|----------|-----------|---------|
| | Total | Urbana | | | | Rural | | | |
| | | Federal | Estadual | Municipal | Privada | Federal | Estadual | Municipal | Privada |
| 2007 | 61 | - | 4 | 26 | - | - | - | 31 | - |
| 2008 | 76 | - | 6 | 24 | - | - | - | 46 | - |
| 2009 | 84 | - | 5 | 25 | - | - | - | 54 | - |
| 2010 | 80 | - | 3 | 23 | - | - | - | 54 | - |

Fontes: SEC, MEC/Inep.

Nota: Em função docente está contabilizada a atuação do professor em cada etapa de ensino, que pode ocorrer em mais de uma unidade escolar, em mais de uma dependência administrativa e em mais de uma localização ou município.

3.3.5 Educação Superior

3.3.5.1 Instituições de educação superior, segundo a dependência administrativa, no município de Palmas de Monte Alto, no estado da Bahia – 2007-2010

| Ano | Total | Instituições | | | |
|------|-------|--------------|----------|-----------|---------|
| | | Federal | Estadual | Municipal | Privada |
| 2007 | - | - | - | - | - |
| 2008 | - | - | - | - | - |
| 2009 | - | - | - | - | - |
| 2010 | - | - | - | - | - |

Fonte: MEC/Inep.

3.3.5.2 Matrícula na educação superior, segundo a dependência administrativa, no município de Palmas de Monte Alto, no estado da Bahia – 2007-2010

| Ano | Total | Matrícula | | | |
|------|-------|-----------|----------|-----------|---------|
| | | Federal | Estadual | Municipal | Privada |
| 2007 | - | - | - | - | - |
| 2008 | - | - | - | - | - |
| 2009 | - | - | - | - | - |
| 2010 | - | - | - | - | - |

Fonte: MEC/Inep.

Nota: A partir de 2008 inclui os cursos de graduação à distância.

3.3.5.3 Concluintes da educação superior, segundo a dependência administrativa, no município de Palmas de Monte Alto, no estado da Bahia – 2007-2010

| Ano | Total | Concluintes | | | |
|------|-------|-------------|----------|-----------|---------|
| | | Federal | Estadual | Municipal | Privada |
| 2007 | - | - | - | - | - |
| 2008 | - | - | - | - | - |
| 2009 | - | - | - | - | - |
| 2010 | - | - | - | - | - |

Fonte: MEC/Inep.

Nota: A partir de 2008 inclui os cursos de graduação à distância.

3.4 Saúde
3.4.1 Hospitais conveniados com o SUS, segundo a esfera administrativa e leitos, no município de Palmas de Monte Alto, no estado da Bahia – 2007-2010

| Ano | Hospitais Segundo Esfera Administrativa | | | | | Leitos | |
|------|---|---------|----------|-----------|---------|------------|-----|
| | Total | Federal | Estadual | Municipal | Privada | Existentes | SUS |
| 2007 | 2 | - | - | 2 | - | 90 | 90 |
| 2008 | 2 | - | - | 2 | - | 108 | 108 |
| 2009 | 1 | - | - | 1 | - | 50 | 50 |
| 2010 | 1 | - | - | 1 | - | 50 | 50 |

Fontes: Datasus-CNES, Sesab/Suvisa/DIS.



3.4.2 Servidores estaduais da área de saúde, segundo o tipo de ocupação, no município de Palmas de Monte Alto, no estado da Bahia – 2007-2010

| Tipo de Ocupação | 2007 | 2008 | 2009 | 2010 |
|--|----------|----------|----------|----------|
| Total | 8 | 9 | 9 | 9 |
| Agente serviços de saúde | 1 | 1 | 1 | 1 |
| Assistente social | - | - | - | - |
| Atendente de enfermagem | - | - | - | - |
| Atendente rural | - | - | - | - |
| Auxiliar de enfermagem | 5 | 5 | 5 | 4 |
| Auxiliar serviços de saúde/Atendente rural | 1 | 1 | 1 | 1 |
| Enfermeiro | - | - | - | 1 |
| Farmacêutico | - | - | - | - |
| Fisioterapeuta | - | - | - | - |
| Médico | - | - | - | - |
| Nutricionista | - | - | - | - |
| Odontólogo | - | - | - | - |
| Técnico em patologia clínica | - | - | - | - |
| Técnico em radiologia | - | - | - | - |
| Outras ocupações | 1 | 2 | 2 | 2 |

Fonte: Sesab.

3.4.3 Óbitos, por grupo de causas, no município de Palmas de Monte Alto, no estado da Bahia – 2007-2010

| Grupo de Causas | 2007 | 2008 | 2009 | 2010 |
|--|-----------|-----------|-----------|-----------|
| Total | 76 | 57 | 73 | 77 |
| Algumas afecções originadas no período perinatal | 2 | 5 | 6 | 4 |
| Algumas doenças infecciosas e parasitárias | 10 | 3 | 6 | 6 |
| Causas externas de morbidade e mortalidade | 5 | 4 | 13 | 18 |
| Doenças da pele e tecido subcutâneo | 1 | - | - | 1 |
| Doenças do aparelho circulatório | 18 | 14 | 21 | 18 |
| Doenças do aparelho digestivo | 2 | 4 | 5 | 4 |
| Doenças do aparelho geniturinário | 2 | - | - | 1 |
| Doenças do aparelho respiratório | 8 | 1 | 6 | 5 |
| Doenças do olho e anexos | - | - | - | - |
| Doenças do ouvido e da apófise mastóide | - | - | - | - |
| Doenças do sangue e dos órgãos hematopoéticos e alguns transtornos imunitários | 1 | 1 | 2 | - |
| Doenças do sistema nervoso | 2 | 2 | 1 | 1 |
| Doenças do sistema osteomuscular e do tecido conjuntivo | 1 | - | - | - |
| Doenças endócrinas, nutricionais e metabólicas | 8 | 4 | 2 | 3 |
| Gravidez, parto e puerpério | - | 1 | 1 | - |
| Malformações congênitas, deformidades e anomalias cromossômicas | 3 | 1 | 3 | 1 |
| Neoplasias (tumores) | 8 | 12 | 5 | 10 |
| Síntomas, sinais e achados anormais de exames clínicos e de laboratório não classificados em outro item (causas mal definidas) | 4 | 3 | 2 | 4 |
| Transtornos mentais e comportamentais | 1 | 2 | - | 1 |

Fontes: Sesab/Suvisa/DIS, MS-SIM.

3.4.4 Óbitos, por faixa etária, no município de Palmas de Monte Alto, no estado da Bahia – 2007-2010

| Ano | Faixa Etária | | | | | | |
|------|--------------|---------|-------|--------|---------|-----------|----------------|
| | Total | < 1 Ano | 1 a 4 | 5 a 14 | 15 a 49 | ≥ 50 anos | Idade Ignorada |
| 2007 | 76 | 7 | 1 | 2 | 21 | 45 | - |
| 2008 | 50 | 7 | - | 2 | 9 | 39 | - |
| 2009 | 65 | 8 | - | - | 23 | 42 | - |
| 2010 | 70 | 7 | 1 | 1 | 27 | 41 | - |

Fontes: Sesab/Suvisa/DIS, MS-SIM.

3.4.5 Casos de algumas doenças transmissíveis, de notificação obrigatória, independentes de confirmação, no município de Palmas de Monte Alto, no estado da Bahia – 2007-2010

| Doenças Transmissíveis | 2007 | 2008 | 2009 | 2010 |
|--|-----------|------------|-----------|------------|
| Total | 16 | 114 | 24 | 137 |
| Chagas aguda | - | - | 1 | - |
| Coqueluche | - | - | - | - |
| Dengue | 5 | 99 | 4 | 125 |
| Difteria | - | - | - | - |
| Doenças exantemáticas ⁽¹⁾ | ... | ... | - | - |
| Esquistossomose ⁽²⁾ | ... | ... | - | 1 |
| Febre tifóide | - | - | - | - |
| Hanseníase ⁽³⁾ | 1 | 1 | 1 | - |
| Hepatite viral | 2 | 5 | 11 | 2 |
| Leishmaniose tegumentar ⁽³⁾ | - | - | - | - |
| Leishmaniose visceral | 2 | 6 | 4 | 1 |
| Leptospirose | - | - | - | - |
| Malária | - | - | - | - |
| Meningites | 1 | - | - | - |
| Paralisia flácida | - | - | - | - |
| Tétano acidental | - | - | - | 2 |
| Tétano neonatal | - | - | - | - |
| Tuberculose extra-pulmonar | 1 | - | - | 1 |
| Tuberculose pulmonar | 4 | 3 | 3 | 5 |

Fontes: Sesab/Suvisa/DIS, MS-Sinan.

Nota: Para 2007, dados processados em 02-04-2009; para 2008, em 20-11-2009, para 2009, em 06-08-2010 e para 2010, em 26.01.2012.

(1) Casos suspeitos de sarampo e rubéola sem confirmação.

(2) Casos confirmados.

(3) Casos notificados em área não endêmica.

3.4.6 Casos de algumas doenças sexualmente transmissíveis, de notificação obrigatória, independentes de confirmação, no município de Palmas de Monte Alto, no estado da Bahia – 2007-2010

| Ano | Aids ⁽¹⁾ | Condiloma Acuminado | Herpes Genital | Sífilis | | |
|------|---------------------|---------------------|----------------|-----------|-----------|----------|
| | | | | Congênita | Em Adulto | Gestante |
| 2007 | - | - | - | 1 | - | - |
| 2008 | - | - | - | - | - | - |
| 2009 | - | - | - | - | - | - |
| 2010 | - | - | - | - | - | - |

Fontes: Sesab/Suvisa/DIS, MS-Sinan.

Nota: Para 2007, dados processados em 02-04-2009; para 2008, em 20-11-2009, para 2009, em 06-08-2010 e para 2010, em 26.01.2012.

(1) Casos confirmados.



3.5 Índice de Desenvolvimento Social

3.5.1 Índice de Desenvolvimento Social, segundo seus componentes, no município de Palmas de Monte Alto, no estado da Bahia – 2002, 2004, 2006

| Ano | INS | Classificação ⁽¹⁾ | INE | Classificação ⁽¹⁾ | ISB | Classificação ⁽¹⁾ | IRMCH | Classificação ⁽¹⁾ | IDS | Classificação ⁽¹⁾ |
|------|----------|------------------------------|----------|------------------------------|----------|------------------------------|----------|------------------------------|----------|------------------------------|
| 2002 | 5.042,50 | 78º | 4.958,65 | 325º | 4.927,54 | 334º | 4.958,61 | 258º | 4.971,64 | 279º |
| 2004 | 5.017,98 | 144º | 4.971,43 | 281º | 4.929,56 | 330º | 4.958,61 | 258º | 4.969,29 | 300º |
| 2006 | 5.036,32 | 90º | 4.987,66 | 224º | 4.932,28 | 331º | 4.958,61 | 258º | 4.978,57 | 252º |

Fonte: SEI.

Notas: INS – Índice do Nível de Saúde.

INE – Índice do Nível de Educação.

ISB – Índice dos Serviços Básicos.

IRMCH – Índice de Renda Média dos Chefes de Família.

IDS – Índice de Desenvolvimento Social.

(1) Posição em relação aos demais municípios do Estado.

3.5.2 Situação do Programa Bolsa Família no município de Palmas de Monte Alto, no estado da Bahia 2010/2012

| Dados Gerais | Quantidade | Período |
|--|------------|----------|
| População total do município | 20.775 | 2010 |
| Total de famílias cadastradas ⁽¹⁾ | 5.631 | ago/2012 |
| Número de famílias beneficiárias do Programa Bolsa Família | 3.509 | out/2012 |

Fonte: MDS, IBGE.

(1) O total de famílias cadastradas poderá, conforme a legislação do CadÚnico, incluir famílias que tenham renda familiar per capita maior que meio salário mínimo. Isso explica a possível diferença de valores entre o total de famílias cadastradas.

4 Transporte

4.1 Veículos registrados, por tipo, no município de Palmas de Monte Alto, no estado da Bahia – 2008-2011

| Ano | Automóvel | Caminhão | Camioneta | Micro-ônibus | Moto | Ônibus | Outros |
|------|-----------|----------|-----------|--------------|-------|--------|--------|
| 2008 | 391 | 43 | 237 | 5 | 687 | 20 | 16 |
| 2009 | 450 | 45 | 254 | 3 | 861 | 23 | 20 |
| 2010 | 531 | 52 | 291 | 2 | 1.064 | 29 | 25 |
| 2011 | 661 | 55 | 331 | 1 | 1.180 | 34 | 33 |

Fonte: Detran.

5 Serviços Básicos

5.1 Energia Elétrica

5.1.1 Consumidores de energia elétrica, por classe, no município de Palmas de Monte Alto, no estado da Bahia – 2008-2011

| Ano | Residencial | Industrial | Comercial | Rural | Serviços e Poderes Públicos | Outros ⁽¹⁾ | Total |
|------|-------------|------------|-----------|-------|-----------------------------|-----------------------|-------|
| 2008 | 3.530 | 19 | 312 | 825 | 197 | - | 4.883 |
| 2009 | 4.005 | 21 | 325 | 831 | 215 | - | 5.397 |
| 2010 | 4.578 | 24 | 331 | 879 | 226 | - | 6.038 |
| 2011 | 5.019 | 22 | 314 | 890 | 244 | - | 6.489 |

Fonte: Coelba.

(1) Consumidores próprios dos sistemas Coelba.

5.1.2 Consumo de energia elétrica, por classe, no município de Palmas de Monte Alto, no estado da Bahia 2008-2011

(KWh)

| Ano | Residencial | Industrial | Comercial | Rural | Serviços e Poderes Públicos | Outros ⁽¹⁾ | Total |
|------|-------------|------------|-----------|-----------|-----------------------------|-----------------------|-----------|
| 2008 | 2.381.666 | 118.294 | 553.429 | 1.053.880 | 1.463.208 | - | 5.570.477 |
| 2009 | 2.747.063 | 111.779 | 621.759 | 1.123.638 | 1.547.950 | - | 6.152.189 |
| 2010 | 3.339.707 | 266.820 | 678.910 | 1.179.088 | 1.794.175 | - | 7.258.700 |
| 2011 | 3.809.107 | 486.992 | 703.167 | 1.177.455 | 2.111.747 | - | 8.288.468 |

Fonte: Coelba.

(1) Consumo próprio dos sistemas Coelba.

5.2 Abastecimento d'Água

5.2.1 Ligações, economias e volume de água faturado no município de Palmas de Monte Alto, no estado da Bahia – 2007-2010

| Ano | Ligações | Economias | Volume (m ³) |
|------|----------|-----------|--------------------------|
| 2007 | 2.278 | 2.435 | 372.634 |
| 2008 | 2.521 | 2.673 | 384.186 |
| 2009 | 2.586 | 2.755 | 393.268 |
| 2010 | 2.681 | 2.853 | 402.143 |

Fonte: Embasa.

5.3 Correios

5.3.1 Agências de correios e unidades operacionais de atendimento no município de Palmas de Monte Alto, no estado da Bahia – 2007-2010

| Ano | Total | Agência de Correio | Agência de Correio Comunitária | Agência de Correio Franqueada | Caixa de Coleta | Posto de Venda de Selo | Outros |
|------|-------|--------------------|--------------------------------|-------------------------------|-----------------|------------------------|--------|
| 2007 | 1 | 1 | - | - | - | - | - |
| 2008 | 1 | 1 | - | - | - | - | - |
| 2009 | 1 | 1 | - | - | - | - | - |
| 2010 | 1 | 1 | - | - | - | - | - |

Fonte: EBCT.



5.4 Bancos

5.4.1 Distribuição de agências bancárias no município de Palmas de Monte Alto, no estado da Bahia – 2007-2010

| Ano | Natureza Administrativa | |
|------|-------------------------|------------|
| | Federal | Particular |
| 2007 | - | 1 |
| 2008 | - | 1 |
| 2009 | - | 1 |
| 2010 | - | 1 |

Fonte: Banco Central.

6 Informações Econômicas

6.1 Agropecuária

6.1.1 Produção, área colhida e rendimento médio dos principais produtos agrícolas no município de Palmas de Monte Alto, no estado da Bahia – 2007-2010

| Produtos | 2007 | | | 2008 | | | 2009 | | | 2010 | | |
|------------------------------|--------------|-------------------|--------------------------|--------------|-------------------|--------------------------|--------------|-------------------|--------------------------|--------------|-------------------|--------------------------|
| | Produção (t) | Área Colhida (ha) | Rendimento Médio (kg/ha) | Produção (t) | Área Colhida (ha) | Rendimento Médio (kg/ha) | Produção (t) | Área Colhida (ha) | Rendimento Médio (kg/ha) | Produção (t) | Área Colhida (ha) | Rendimento Médio (kg/ha) |
| Algodão herbáceo (em caroço) | 400 | 560 | 1.400 | 1.500 | 2.850 | 1.900 | 5.122 | 9.220 | 1.800 | 6.000 | 9.000 | 1.500 |
| Banana | 8 | 88 | 11.000 | 10 | 150 | 15.000 | 8 | 120 | 15.000 | 8 | 120 | 15.000 |
| Cana-de-açúcar | 14 | 420 | 30.000 | 35 | 1.050 | 30.000 | 30 | 750 | 25.000 | 30 | 750 | 25.000 |
| Feijão (em grão) | 3.000 | 1.800 | 600 | 4.000 | 2.400 | 600 | 7.947 | 2.384 | 300 | 7.500 | 1.500 | 200 |
| Mamona (baga) | 300 | 270 | 900 | 270 | 230 | 852 | 50 | 40 | 800 | 256 | 241 | 941 |
| Mandioca | 20 | 240 | 12.000 | 300 | 3.600 | 12.000 | 370 | 4.440 | 12.000 | 340 | 3.740 | 11.000 |
| Manga | 4 | 44 | 11.000 | 5 | 60 | 12.000 | 3 | 36 | 12.000 | 3 | 36 | 12.000 |
| Milho (em grão) | 400 | 480 | 1.200 | 300 | 360 | 1.200 | 769 | 554 | 720 | 750 | 80 | 107 |
| Sorgo granífero (em grão) | 1.800 | 2.700 | 1.500 | 2.500 | 3.750 | 1.500 | 7.133 | 10.272 | 1.440 | 7.000 | 5.880 | 840 |

Fonte: IBGE-PAM.

6.1.2 Efetivo dos principais rebanhos no município de Palmas de Monte Alto, no estado da Bahia – 2007-2010

| Tipo de Rebanho | Efetivo (cabeças) | | | |
|----------------------------------|-------------------|--------|--------|--------|
| | 2007 | 2008 | 2009 | 2010 |
| Asininos | 60 | 60 | 56 | 50 |
| Bovinos | 69.175 | 61.401 | 53.620 | 54.712 |
| Caprinos | 2.910 | 2.300 | 3.510 | 3.800 |
| Equinos | 1.600 | 1.500 | 2.700 | 2.900 |
| Galinhas | 17.200 | 12.100 | 17.000 | 18.000 |
| Galos, frangas, frangos e pintos | 24.300 | 15.150 | 18.500 | 19.000 |
| Muare | 800 | 800 | 530 | 500 |
| Ovinos | 7.600 | 8.100 | 8.050 | 8.500 |
| Suínos | 4.500 | 5.000 | 5.600 | 6.300 |

Fonte: IBGE-PPM.

6.1.3 Produção dos principais produtos de origem animal no município de Palmas de Monte Alto, no estado da Bahia – 2007-2010

| Produto | 2007 | 2008 | 2009 | 2010 |
|------------------------------|-------|-------|-------|-------|
| Leite (mil litros) | 3.763 | 3.901 | 3.280 | 3.631 |
| Ovos de Galinha (mil dúzias) | 74 | 52 | 71 | 77 |

Fonte: IBGE-PPM.

6.1.4 Financiamentos concedidos a produtores e cooperativas, por atividade e finalidade, no município de Palmas de Monte Alto, no estado da Bahia – 2008-2011

| Ano/Atividade | Custeio | | Investimento | | Comercialização | | Total | |
|---------------|----------|------------------|--------------|------------------|-----------------|-----------------|----------|------------------|
| | Contrato | Valor (R\$ 1,00) | Contrato | Valor (R\$ 1,00) | Contrato | Valor (R\$1,00) | Contrato | Valor (R\$ 1,00) |
| 2008 | | | | | | | | |
| Agrícola | 188 | 1.354.930,08 | 5 | 609.181,93 | 2 | 492.207,37 | 195 | 2.456.319,38 |
| Pecuária | 14 | 734.652,85 | 216 | 925.378,38 | - | - | 230 | 1.660.031,23 |
| 2009 | | | | | | | | |
| Agrícola | 85 | 171.980,83 | 1 | 500,00 | - | - | 86 | 172.480,83 |
| Pecuária | 29 | 1.808.245,08 | 294 | 503.689,95 | 2 | 542.491,00 | 325 | 2.854.426,03 |
| 2010 | | | | | | | | |
| Agrícola | 68 | 807.914,00 | 20 | 16.500,00 | - | - | 88 | 824.414,00 |
| Pecuária | 35 | 3.003.869,00 | 316 | 2.655.351,43 | 1 | 399.999,96 | 352 | 6.059.220,39 |
| 2011 | | | | | | | | |
| Agrícola | 41 | 1.140.948,03 | 19 | 147.028,61 | - | - | 60 | 1.287.976,64 |
| Pecuária | 40 | 2.883.029,28 | 525 | 4.852.174,91 | - | - | 565 | 7.735.204,19 |

Fonte: Banco Central.

6.2 PIB Municipal

6.2.1 Valor Adicionado, PIB e PIB per capita a preços correntes no município de Palmas de Monte Alto, no estado da Bahia – 2006-2009

| Ano | Valor Adicionado (R\$ milhões) | | | Valor Adicionado APU ⁽²⁾ (R\$ milhões) | Impostos Sobre Produtos (R\$ milhões) | PIB (R\$ milhões) | PIB Per Capita (R\$ 1,00) |
|---------------------|--------------------------------|-----------|-------------------------|---|---------------------------------------|-------------------|---------------------------|
| | Agropecuária | Indústria | Serviços ⁽¹⁾ | | | | |
| 2006 | 8,66 | 5,00 | 31,47 | 20,33 | 2,11 | 47,25 | 2.383,63 |
| 2007 | 10,28 | 5,39 | 37,62 | 23,87 | 2,02 | 55,30 | 2.616,59 |
| 2008 | 14,00 | 6,10 | 43,41 | 27,69 | 2,18 | 65,69 | 3.000,30 |
| 2009 ⁽³⁾ | 18,06 | 6,90 | 49,75 | 31,50 | 2,47 | 77,17 | 3.498,01 |

Fontes: SEI, IBGE.

(1) Inclui APU.

(2) Administração Pública (atividades governamentais).

(3) Dados sujeitos a retificações.



6.3 Finanças Públicas

6.3.1 Arrecadação municipal, estadual e transferências constitucionais no município de Palmas de Monte Alto, no estado da Bahia – 2007-2010

(R\$1,00)

| Ano | Municipal ⁽¹⁾ | | | Estadual | | | | Transferências | |
|------|--------------------------|------------|------------|------------|------------|----------|------------|----------------|--------------|
| | IPTU | ISS | Total | ICMS | IPVA | ITD | Total | Estado | União |
| 2007 | 19.222,43 | 202.370,95 | 221.593,38 | 367.395,30 | 109.200,64 | 1.385,63 | 477.981,57 | 1.834.453,93 | 6.551.195,55 |
| 2008 | 28.466,04 | 261.249,24 | 289.715,28 | 684.235,66 | 127.032,83 | 4.906,76 | 816.175,25 | 2.125.269,23 | 7.953.693,29 |
| 2009 | 23.554,46 | 418.249,11 | 441.803,57 | 487.078,89 | 162.359,16 | 6.037,39 | 655.475,44 | 2.040.296,26 | 7.428.242,47 |
| 2010 | 22.082,47 | 537.221,67 | 559.304,14 | 549.355,23 | 196.976,27 | 5.200,00 | 751.531,50 | 2.515.686,85 | 7.974.450,93 |

Fontes: STN, Sefaz-BA.

(1) Dados do Finanças do Brasil-Finbra.

6.4 Índice de Desenvolvimento Econômico

6.4.1 Índice de Desenvolvimento Econômico, segundo seus componentes, no município de Palmas de Monte Alto, no estado da Bahia – 2002, 2004, 2006

| Ano | INF | Classificação ⁽¹⁾ | IQM | Classificação ⁽¹⁾ | IPM | Classificação ⁽¹⁾ | IDE | Classificação ⁽¹⁾ |
|------|----------|------------------------------|----------|------------------------------|----------|------------------------------|----------|------------------------------|
| 2002 | 4.989,82 | 191º | 4.992,24 | 188º | 4.985,80 | 190º | 4.989,29 | 190º |
| 2004 | 4.989,77 | 202º | 4.992,89 | 132º | 4.985,80 | 199º | 4.989,49 | 182º |
| 2006 | 4.988,24 | 203º | 4.989,41 | 183º | 4.986,15 | 214º | 4.987,93 | 201º |

Fonte: SEI.

Notas: INF – Índice de Infraestrutura.

IQM – Índice de Qualificação da Mão de Obra.

IPM – Índice do Produto Municipal.

IDE – Índice de Desenvolvimento Econômico.

(1) Posição em relação aos demais municípios do Estado.

7 Justiça Eleitoral

7.1 Eleitorado e abstenção nas eleições no município de Palmas de Monte Alto, no estado da Bahia – 2010

| Especificação | Dados Gerais |
|------------------------|--------------|
| Eleitorado | 14.915 |
| Abstenção - 1º turno % | 19,60 |
| Abstenção - 2º turno % | 20,76 |

Fonte: TSE.

7.2 Resultado das eleições para presidente e governador no município de Palmas de Monte Alto, no estado da Bahia – 2010

| Cargos/Partidos | Votos | | Situação |
|------------------------------|----------|-----------------|------------|
| | Nominais | % Votos Válidos | |
| Presidente - 2º turno | | | |
| PT | 9.057 | 81,37 | Eleito |
| PSDB | 2.074 | 18,63 | Não eleito |
| Governador - 1º turno | | | |
| PT | 8.461 | 80,60 | Eleito |
| DEM | 1.624 | 15,47 | Não eleito |
| Outros | 413 | 3,93 | Não eleito |

Fonte: TSE.

7.3 Resultado das eleições para prefeito no município de Palmas de Monte Alto, no estado da Bahia – 2008

| Cargo/Partidos | Votos | | Situação |
|----------------------------|----------|-----------------|------------|
| | Nominais | % Votos Válidos | |
| Prefeito - 1º turno | | | |
| PMDB | 5.321 | 46,37 | Não eleito |
| PSDB | 6.155 | 53,63 | Eleito |

Fonte: TSE.

Pindaí



Foto: Gean Castro





1 Informações Gerais

1.1 Regionalização

Mesorregião Geográfica: Centro Sul Baiano

Microrregião Geográfica: 26. Guanambi

Região Econômica: 13. Serra Geral

Região Administrativa: 30. Guanambi

Eixo de Desenvolvimento: Planalto Central

Território de Identidade: 13. Sertão Produtivo

Incluído na Região Semiárida

1.2 Legislação Político/Administrativa

Lei de Criação: nº 1.617 de 13/02/1962. Publicada no DOE de 20/02/1962

Lei Vigente: nº 12.608 de 27/12/2012. Publicada no DOE de 28/12/2012b

Outras Leis de Referência: -

Município de Origem: Urandi

Distritos: Pindaí (sede) e Guirapá

Limites Intermunicipais: Caetitê, Candiba, Guanambi, Licínio de Almeida, Sebastião Laranjeiras e Urandi

2 Informações Geográficas

2.1 Indicadores Geográficos

2.1.1 Área, coordenadas geográficas, altitude e distância da capital

| Área (Km ²) | Coordenadas Geográficas | | Altitude (m) | Distância da Capital (Km) |
|-------------------------|-------------------------|-----------------|--------------|---------------------------|
| | Latitude Sul | Longitude Oeste | | |
| 614,1 | -14°29'33" | 42°41'14" | 610 | 805 |

Fontes: IBGE (2010), Derba (2007).

2.2 Recursos Naturais

2.2.1 Clima

Tipo Climático: **Semiárido**

Temperatura média anual (°C): **23,6**

Período chuvoso: **novembro a fevereiro**

Pluviosidade anual (mm): **600,4**

2.2.2 Solo

Cambissolos, Latossolos, Luvisolos, Neossolos e Planossolos

2.2.3 Vegetação

Floresta Estacional Decidual e Contato Cerrado-Floresta Estacional

2.2.4 Geomorfologia

Patamares Oriental e Ocidental do Espinhaço, Pediplano Sertanejo e Superfícies dos Gerais do Planalto do Espinhaço

2.2.5 Geologia

Anfibolitos, Arenitos Feldspáticos, Conglomerados/Brechas, Depósitos Eluvionares e Coluvionares, Gnaisses, Granitos, Granulitos, Migmatitos, Quartizitos, Rochas Básicas-Ultrabásicas, Rochas Metavulcânicas e Sienitos

2.2.6 Ocorrências minerais

Manganês

2.2.7 Hidrografia

Bacia hidrográfica: **Bacia do Rio São Francisco**

Rio(s) principal(is): **Córrego das Contendas, Riacho Mata Veado e Rio das Umburanas**

Áreas irrigadas: -

Espelhos d'água: -

2.3 Área Especial

2.3.1 Unidades de conservação

Refúgio de Vida Silvestre Serra dos Montes Altos e Parque Estadual da Serra dos Montes Altos

2.3.2 Projetos de assentamento de reforma agrária -

2.3.3 Projetos cédula da terra -

2.3.4 Projetos crédito fundiário e combate à pobreza rural -



3 Características Demográficas e Sociais

3.1 Demografia

3.1.1 População, área e densidade demográfica do município de Pindaí, no estado da Bahia – 2000/2010

| Ano | População | Área (km ²) | Densidade Demográfica (hab/km ²) |
|------|-----------|-------------------------|--|
| 2000 | 15.494 | 715,48 | 21,66 |
| 2010 | 15.628 | 614,10 | 25,45 |

Fonte: IBGE-Censo Demográfico.

3.1.2 População, por situação de domicílio, no município de Pindaí, no estado da Bahia – 2010

| Situação de Domicílio | População |
|-----------------------|---------------|
| Total | 15.628 |
| Urbana | 4.319 |
| Rural | 11.309 |

Fonte: IBGE-Censo Demográfico.

3.1.3 População, por sexo, no município de Pindaí, no estado da Bahia – 2010

| Sexo | População |
|--------------|---------------|
| Total | 15.628 |
| Homens | 8.017 |
| Mulheres | 7.611 |

Fonte: IBGE-Censo Demográfico.

3.1.4 Domicílios, por espécie, no município de Pindaí, no estado da Bahia – 2010

| Espécie | Domicílios |
|---------------------|--------------|
| Total geral | 5.335 |
| Particulares | 5.334 |
| Ocupados | 4.169 |
| Não ocupados | 1.165 |
| Fechado | - |
| Uso ocasional | 270 |
| Vago | 895 |
| Coletivos | 1 |
| Com morador | - |
| Sem morador | 1 |

Fonte: IBGE-Censo Demográfico.

3.2 Pessoal Ocupado

3.2.1 Pessoal ocupado no mercado formal de trabalho, por setor de atividade econômica, no município de Pindaí, no estado da Bahia – 2007-2010

| Setor de Atividade | 2007 | 2008 | 2009 | 2010 |
|---|------|------|------|------|
| Extrativa mineral | - | - | - | - |
| Indústria de transformação | 22 | 25 | 9 | 4 |
| Serviços industriais de utilidade pública | - | - | - | - |
| Construção civil | 2 | - | - | - |
| Comércio | 30 | 31 | 27 | 36 |
| Serviços | 22 | 7 | 19 | 23 |
| Administração pública | 444 | 538 | 359 | 375 |
| Agropecuária, extrativa vegetal, caça e pesca | 5 | 5 | 2 | 1 |

Fonte: Ministério do Trabalho-RAIS.

3.2.2 Grau de instrução do pessoal ocupado no mercado formal de trabalho, no município de Pindaí, no estado da Bahia – 2007-2010

| Grau de Instrução | 2007 | 2008 | 2009 | 2010 |
|--|------|------|------|------|
| Analfabeto | 1 | 2 | 2 | 1 |
| Até o 5º ano incompleto do ensino fundamental | 20 | 7 | 8 | 6 |
| 5º ano completo do ensino fundamental | 9 | 10 | 4 | 4 |
| Do 6º ao 9º ano incompleto do ensino fundamental | 121 | 103 | 95 | 87 |
| Ensino fundamental completo | 29 | 19 | 17 | 15 |
| Ensino médio incompleto | 10 | 7 | 4 | 5 |
| Ensino médio completo | 113 | 77 | 110 | 138 |
| Educação superior incompleta | 4 | 6 | 7 | 11 |
| Educação superior completa | 218 | 203 | 169 | 172 |
| Mestrado completo | - | - | - | - |
| Doutorado completo | - | - | - | - |

Fonte: Ministério do Trabalho-RAIS.

3.3 Educação

3.3.1 Educação infantil

3.3.1.1 Estabelecimentos com educação infantil, por localização e dependência administrativa, no município de Pindaí, no estado da Bahia – 2007-2010

| Ano | Estabelecimentos | | | | | | | | |
|------|------------------|---------|----------|-----------|---------|---------|----------|-----------|---------|
| | Total | Urbana | | | | Rural | | | |
| | | Federal | Estadual | Municipal | Privada | Federal | Estadual | Municipal | Privada |
| 2007 | 21 | - | - | 3 | 1 | - | - | 16 | 1 |
| 2008 | 22 | - | - | 3 | 1 | - | - | 17 | 1 |
| 2009 | 18 | - | - | 3 | 1 | - | - | 13 | 1 |
| 2010 | 17 | - | - | 3 | 1 | - | - | 12 | 1 |

Fontes: SEC, MEC/Inep.



3.3.1.2 Matrícula inicial na educação infantil, por localização e dependência administrativa, no município de Pindaí, no estado da Bahia – 2007-2010

| Ano | Matrícula Inicial | | | | | | | | |
|------|-------------------|---------|----------|-----------|---------|---------|----------|-----------|---------|
| | Total | Urbana | | | | Rural | | | |
| | | Federal | Estadual | Municipal | Privada | Federal | Estadual | Municipal | Privada |
| 2007 | 571 | - | - | 309 | 38 | - | - | 183 | 41 |
| 2008 | 586 | - | - | 320 | 27 | - | - | 200 | 39 |
| 2009 | 629 | - | - | 323 | 35 | - | - | 223 | 48 |
| 2010 | 609 | - | - | 323 | 39 | - | - | 208 | 39 |

Fontes: SEC, MEC/Inep.

Nota: O mesmo aluno pode ter mais de uma matrícula.

3.3.1.3 Funções docentes na educação infantil, por localização e dependência administrativa, no município de Pindaí, no estado da Bahia – 2007-2010

| Ano | Funções Docentes | | | | | | | | |
|------|------------------|---------|----------|-----------|---------|---------|----------|-----------|---------|
| | Total | Urbana | | | | Rural | | | |
| | | Federal | Estadual | Municipal | Privada | Federal | Estadual | Municipal | Privada |
| 2007 | 39 | - | - | 16 | 4 | - | - | 16 | 3 |
| 2008 | 25 | - | - | 14 | 3 | - | - | 5 | 3 |
| 2009 | 29 | - | - | 14 | 2 | - | - | 10 | 3 |
| 2010 | 28 | - | - | 14 | 3 | - | - | 8 | 3 |

Fontes: SEC, MEC/Inep.

Nota: Em função docente está contabilizada a atuação do professor em cada etapa de ensino, que pode ocorrer em mais de uma unidade escolar, em mais de uma dependência administrativa e em mais de uma localização ou município.

3.3.2 Ensino fundamental

3.3.2.1 Estabelecimentos com ensino fundamental, por localização e dependência administrativa, no município de Pindaí, no estado da Bahia – 2007-2010

| Ano | Estabelecimentos | | | | | | | | |
|------|------------------|---------|----------|-----------|---------|---------|----------|-----------|---------|
| | Total | Urbana | | | | Rural | | | |
| | | Federal | Estadual | Municipal | Privada | Federal | Estadual | Municipal | Privada |
| 2007 | 33 | - | 1 | 9 | 1 | - | - | 21 | 1 |
| 2008 | 33 | - | 1 | 9 | 1 | - | - | 21 | 1 |
| 2009 | 27 | - | 1 | 9 | 1 | - | - | 15 | 1 |
| 2010 | 25 | - | 1 | 9 | 1 | - | - | 13 | 1 |

Fontes: SEC, MEC/Inep.

3.3.2.2 Matrícula inicial no ensino fundamental, por localização e dependência administrativa, no município de Pindaí, no estado da Bahia – 2007-2010

| Ano | Matrícula Inicial | | | | | | | | |
|------|-------------------|---------|----------|-----------|---------|---------|----------|-----------|---------|
| | Total | Urbana | | | | Rural | | | |
| | | Federal | Estadual | Municipal | Privada | Federal | Estadual | Municipal | Privada |
| 2007 | 3.202 | - | 229 | 2.266 | 24 | - | - | 667 | 16 |
| 2008 | 3.027 | - | 222 | 2.136 | 22 | - | - | 637 | 10 |
| 2009 | 2.934 | - | 218 | 2.030 | 37 | - | - | 638 | 11 |
| 2010 | 2.739 | - | 194 | 1.886 | 25 | - | - | 620 | 14 |

Fontes: SEC, MEC/Inep.

Nota: O mesmo aluno pode ter mais de uma matrícula.

3.3.2.3 Funções docentes no ensino fundamental, por localização e dependência administrativa, no município de Pindaí, no estado da Bahia – 2007-2010

| Ano | Funções Docentes | | | | | | | | |
|------|------------------|---------|----------|-----------|---------|---------|----------|-----------|---------|
| | Total | Urbana | | | | Rural | | | |
| | | Federal | Estadual | Municipal | Privada | Federal | Estadual | Municipal | Privada |
| 2007 | 154 | - | 9 | 97 | 4 | - | - | 43 | 1 |
| 2008 | 147 | - | 11 | 91 | 4 | - | - | 40 | 1 |
| 2009 | 125 | - | 10 | 80 | 5 | - | - | 29 | 1 |
| 2010 | 137 | - | 10 | 83 | 4 | - | - | 39 | 1 |

Fontes: SEC, MEC/Inep.

Nota: Em função docente está contabilizada a atuação do professor em cada etapa de ensino, que pode ocorrer em mais de uma unidade escolar, em mais de uma dependência administrativa e em mais de uma localização ou município.

3.3.3 Ensino médio

3.3.3.1 Estabelecimentos com ensino médio, por localização e dependência administrativa, no município de Pindaí, no estado da Bahia – 2007-2010

| Ano | Estabelecimentos | | | | | | | | |
|------|------------------|---------|----------|-----------|---------|---------|----------|-----------|---------|
| | Total | Urbana | | | | Rural | | | |
| | | Federal | Estadual | Municipal | Privada | Federal | Estadual | Municipal | Privada |
| 2007 | 2 | - | 1 | 1 | - | - | - | - | - |
| 2008 | 2 | - | 1 | 1 | - | - | - | - | - |
| 2009 | 2 | - | 1 | 1 | - | - | - | - | - |
| 2010 | 2 | - | 1 | 1 | - | - | - | - | - |

Fontes: SEC, MEC/Inep.

3.3.3.2 Matrícula inicial no ensino médio, por localização e dependência administrativa, no município de Pindaí, no estado da Bahia – 2007-2010

| Ano | Matrícula Inicial | | | | | | | | |
|------|-------------------|---------|----------|-----------|---------|---------|----------|-----------|---------|
| | Total | Urbana | | | | Rural | | | |
| | | Federal | Estadual | Municipal | Privada | Federal | Estadual | Municipal | Privada |
| 2007 | 828 | - | 610 | 218 | - | - | - | - | - |
| 2008 | 822 | - | 633 | 189 | - | - | - | - | - |
| 2009 | 866 | - | 641 | 225 | - | - | - | - | - |
| 2010 | 421 | - | 315 | 106 | - | - | - | - | - |

Fontes: SEC, MEC/Inep.

Nota: O mesmo aluno pode ter mais de uma matrícula.

3.3.3.3 Funções docentes no ensino médio, por localização e dependência administrativa, no município de Pindaí, no estado da Bahia – 2007-2010

| Ano | Funções Docentes | | | | | | | | |
|------|------------------|---------|----------|-----------|---------|---------|----------|-----------|---------|
| | Total | Urbana | | | | Rural | | | |
| | | Federal | Estadual | Municipal | Privada | Federal | Estadual | Municipal | Privada |
| 2007 | 31 | - | 17 | 14 | - | - | - | - | - |
| 2008 | 43 | - | 30 | 13 | - | - | - | - | - |
| 2009 | 33 | - | 19 | 14 | - | - | - | - | - |
| 2010 | 32 | - | 21 | 11 | - | - | - | - | - |

Fontes: SEC, MEC/Inep.

Nota: Em função docente está contabilizada a atuação do professor em cada etapa de ensino, que pode ocorrer em mais de uma unidade escolar, em mais de uma dependência administrativa e em mais de uma localização ou município.



3.3.4 Educação de jovens e adultos

3.3.4.1 Estabelecimentos com educação de jovens e adultos, por localização e dependência administrativa, no município de Pindaí, no estado da Bahia – 2007-2010

| Ano | Estabelecimentos | | | | | | | | |
|------|------------------|---------|----------|-----------|---------|---------|----------|-----------|---------|
| | Total | Urbana | | | | Rural | | | |
| | | Federal | Estadual | Municipal | Privada | Federal | Estadual | Municipal | Privada |
| 2007 | 2 | - | 1 | 1 | - | - | - | - | - |
| 2008 | 2 | - | 1 | 1 | - | - | - | - | - |
| 2009 | 8 | - | 1 | 4 | - | - | - | 3 | - |
| 2010 | 7 | - | 1 | 4 | - | - | - | 2 | - |

Fontes: SEC, MEC/Inep.

3.3.4.2 Matrícula inicial na educação de jovens e adultos, por localização e dependência administrativa, no município de Pindaí, no estado da Bahia – 2007-2010

| Ano | Matrícula Inicial | | | | | | | | |
|------|-------------------|---------|----------|-----------|---------|---------|----------|-----------|---------|
| | Total | Urbana | | | | Rural | | | |
| | | Federal | Estadual | Municipal | Privada | Federal | Estadual | Municipal | Privada |
| 2007 | 111 | - | 84 | 27 | - | - | - | - | - |
| 2008 | 127 | - | 92 | 35 | - | - | - | - | - |
| 2009 | 245 | - | 74 | 140 | - | - | - | 31 | - |
| 2010 | 273 | - | 90 | 156 | - | - | - | 27 | - |

Fontes: SEC, MEC/Inep.

Nota: O mesmo aluno pode ter mais de uma matrícula.

3.3.4.3 Funções docentes na educação de jovens e adultos, por localização e dependência administrativa, no município de Pindaí, no estado da Bahia – 2007-2010

| Ano | Funções Docentes | | | | | | | | |
|------|------------------|---------|----------|-----------|---------|---------|----------|-----------|---------|
| | Total | Urbana | | | | Rural | | | |
| | | Federal | Estadual | Municipal | Privada | Federal | Estadual | Municipal | Privada |
| 2007 | 9 | - | 4 | 5 | - | - | - | - | - |
| 2008 | 14 | - | 8 | 6 | - | - | - | - | - |
| 2009 | 17 | - | 5 | 9 | - | - | - | 3 | - |
| 2010 | 22 | - | 5 | 12 | - | - | - | 5 | - |

Fontes: SEC, MEC/Inep.

Nota: Em função docente está contabilizada a atuação do professor em cada etapa de ensino, que pode ocorrer em mais de uma unidade escolar, em mais de uma dependência administrativa e em mais de uma localização ou município.

3.3.5 Educação Superior

3.3.5.1 Instituições de educação superior, segundo a dependência administrativa, no município de Pindaí, no estado da Bahia – 2007-2010

| Ano | Total | Instituições | | | |
|------|-------|--------------|----------|-----------|---------|
| | | Federal | Estadual | Municipal | Privada |
| 2007 | - | - | - | - | - |
| 2008 | - | - | - | - | - |
| 2009 | - | - | - | - | - |
| 2010 | - | - | - | - | - |

Fonte: MEC/Inep.

3.3.5.2 Matrícula na educação superior, segundo a dependência administrativa, no município de Pindaí, no estado da Bahia – 2007-2010

| Ano | Total | Matrícula | | | |
|------|-------|-----------|----------|-----------|---------|
| | | Federal | Estadual | Municipal | Privada |
| 2007 | - | - | - | - | - |
| 2008 | - | - | - | - | - |
| 2009 | - | - | - | - | - |
| 2010 | - | - | - | - | - |

Fonte: MEC/Inep.

Nota: A partir de 2008 inclui os cursos de graduação à distância.

3.3.5.3 Concluintes da educação superior, segundo a dependência administrativa, no município de Pindaí, no estado da Bahia – 2007-2010

| Ano | Total | Concluintes | | | |
|------|-------|-------------|----------|-----------|---------|
| | | Federal | Estadual | Municipal | Privada |
| 2007 | - | - | - | - | - |
| 2008 | - | - | - | - | - |
| 2009 | - | - | - | - | - |
| 2010 | - | - | - | - | - |

Fonte: MEC/Inep.

Nota: A partir de 2008 inclui os cursos de graduação à distância.

3.4 Saúde
3.4.1 Hospitais conveniados com o SUS, segundo a esfera administrativa e leitos, no município de Pindaí, no estado da Bahia – 2007-2010

| Ano | Hospitais Segundo Esfera Administrativa | | | | | Leitos | |
|------|---|---------|----------|-----------|---------|------------|-----|
| | Total | Federal | Estadual | Municipal | Privada | Existentes | SUS |
| 2007 | 1 | - | - | - | 1 | 28 | 28 |
| 2008 | 1 | - | - | - | 1 | 25 | 25 |
| 2009 | 1 | - | - | 1 | - | 24 | 24 |
| 2010 | 1 | - | - | 1 | - | 24 | 24 |

Fontes: Datasus-CNES, Sesab/Suvisa/DIS.



3.4.2 Servidores estaduais da área de saúde, segundo o tipo de ocupação, no município de Pindaí, no estado da Bahia – 2007-2010

| Tipo de Ocupação | 2007 | 2008 | 2009 | 2010 |
|--|----------|----------|----------|----------|
| Total | 1 | 1 | 1 | 1 |
| Agente serviços de saúde | - | - | - | - |
| Assistente social | - | - | - | - |
| Atendente de enfermagem | - | - | - | - |
| Atendente rural | - | - | - | - |
| Auxiliar de enfermagem | - | - | - | - |
| Auxiliar serviços de saúde/Atendente rural | - | - | - | - |
| Enfermeiro | - | - | - | - |
| Farmacêutico | - | - | - | - |
| Fisioterapeuta | - | - | - | - |
| Médico | 1 | 1 | 1 | 1 |
| Nutricionista | - | - | - | - |
| Odontólogo | - | - | - | - |
| Técnico em patologia clínica | - | - | - | - |
| Técnico em radiologia | - | - | - | - |
| Outras ocupações | - | - | - | - |

Fonte: Sesab.

3.4.3 Óbitos, por grupo de causas, no município de Pindaí, no estado da Bahia – 2007-2010

| Grupo de Causas | 2007 | 2008 | 2009 | 2010 |
|--|-----------|-----------|-----------|-----------|
| Total | 54 | 78 | 62 | 73 |
| Algumas afecções originadas no período perinatal | 4 | 4 | 1 | - |
| Algumas doenças infecciosas e parasitárias | 2 | 3 | 3 | 6 |
| Causas externas de morbidade e mortalidade | 3 | 6 | 8 | 3 |
| Doenças da pele e tecido subcutâneo | - | 1 | - | - |
| Doenças do aparelho circulatório | 8 | 21 | 16 | 25 |
| Doenças do aparelho digestivo | 2 | 5 | 2 | 1 |
| Doenças do aparelho geniturinário | - | 1 | - | 2 |
| Doenças do aparelho respiratório | 2 | 6 | 2 | 2 |
| Doenças do olho e anexos | - | - | - | - |
| Doenças do ouvido e da apófise mastóide | - | - | - | - |
| Doenças do sangue e dos órgãos hematopoéticos e alguns transtornos imunitários | - | - | - | - |
| Doenças do sistema nervoso | - | 1 | 1 | 2 |
| Doenças do sistema osteomuscular e do tecido conjuntivo | 1 | - | - | - |
| Doenças endócrinas, nutricionais e metabólicas | 3 | 3 | 3 | 3 |
| Gravidez, parto e puerpério | 1 | - | - | - |
| Malformações congênitas, deformidades e anomalias cromossômicas | 2 | - | 1 | 1 |
| Neoplasias (tumores) | 9 | 7 | 10 | 16 |
| Síntomas, sinais e achados anormais de exames clínicos e de laboratório não classificados em outro item (causas mal definidas) | 15 | 18 | 15 | 12 |
| Transtornos mentais e comportamentais | 2 | 2 | - | - |

Fontes: Sesab/Suvisa/DIS, MS-SIM.

3.4.4 Óbitos, por faixa etária, no município de Pindaí, no estado da Bahia – 2007-2010

| Ano | Faixa Etária | | | | | | |
|------|--------------|---------|-------|--------|---------|-----------|----------------|
| | Total | < 1 Ano | 1 a 4 | 5 a 14 | 15 a 49 | ≥ 50 anos | Idade Ignorada |
| 2007 | 54 | 7 | 1 | - | 8 | 37 | 1 |
| 2008 | 78 | 5 | 1 | - | 15 | 57 | - |
| 2009 | 62 | 3 | 1 | - | 11 | 47 | - |
| 2010 | 73 | 3 | - | 1 | 12 | 57 | - |

Fontes: Sesab/Suvisa/DIS, MS-SIM.

3.4.5 Casos de algumas doenças transmissíveis, de notificação obrigatória, independentes de confirmação, no município de Pindaí, no estado da Bahia – 2007-2010

| Doenças Transmissíveis | 2007 | 2008 | 2009 | 2010 |
|--|----------|-----------|-----------|-----------|
| Total | 2 | 13 | 16 | 18 |
| Chagas aguda | - | - | - | - |
| Coqueluche | - | - | - | - |
| Dengue | - | 11 | 16 | 17 |
| Difteria | - | - | - | - |
| Doenças exantemáticas ⁽¹⁾ | ... | ... | - | - |
| Esquistossomose ⁽²⁾ | ... | ... | - | - |
| Febre tifóide | - | - | - | - |
| Hanseníase ⁽³⁾ | 1 | - | - | - |
| Hepatite viral | - | - | - | - |
| Leishmaniose tegumentar ⁽³⁾ | - | - | - | - |
| Leishmaniose visceral | - | 1 | - | - |
| Leptospirose | - | - | - | - |
| Malária | - | - | - | - |
| Meningites | - | - | - | - |
| Paralisia flácida | 1 | - | - | - |
| Tétano acidental | - | - | - | - |
| Tétano neonatal | - | - | - | - |
| Tuberculose extra-pulmonar | - | - | - | - |
| Tuberculose pulmonar | - | 1 | - | 1 |

Fontes: Sesab/Suvisa/DIS, MS-Sinan.

Nota: Para 2007, dados processados em 02-04-2009; para 2008, em 20-11-2009, para 2009, em 06-08-2010 e para 2010, em 26.01.2012.

(1) Casos suspeitos de sarampo e rubéola sem confirmação.

(2) Casos confirmados.

(3) Casos notificados em área não endêmica.

3.4.6 Casos de algumas doenças sexualmente transmissíveis, de notificação obrigatória, independentes de confirmação, no município de Pindaí, no estado da Bahia – 2007-2010

| Ano | Aids ⁽¹⁾ | Condiloma Acuminado | Herpes Genital | Sífilis | | |
|------|---------------------|---------------------|----------------|-----------|-----------|----------|
| | | | | Congênita | Em Adulto | Gestante |
| 2007 | - | - | - | - | - | - |
| 2008 | - | - | - | - | - | - |
| 2009 | - | - | - | - | - | - |
| 2010 | - | - | - | - | - | - |

Fontes: Sesab/Suvisa/DIS, MS-Sinan.

Nota: Para 2007, dados processados em 02-04-2009; para 2008, em 20-11-2009, para 2009, em 06-08-2010 e para 2010, em 26.01.2012.

(1) Casos confirmados.



3.5 Índice de Desenvolvimento Social

3.5.1 Índice de Desenvolvimento Social, segundo seus componentes, no município de Pindaí, no estado da Bahia – 2002, 2004, 2006

| Ano | INS | Classificação ⁽¹⁾ | INE | Classificação ⁽¹⁾ | ISB | Classificação ⁽¹⁾ | IRMCH | Classificação ⁽¹⁾ | IDS | Classificação ⁽¹⁾ |
|------|----------|------------------------------|----------|------------------------------|----------|------------------------------|----------|------------------------------|----------|------------------------------|
| 2002 | 4.991,06 | 226º | 4.970,36 | 286º | 4.899,13 | 375º | 4.973,96 | 207º | 4.958,50 | 333º |
| 2004 | 4.984,51 | 259º | 5.026,14 | 115º | 4.899,68 | 381º | 4.973,96 | 207º | 4.970,86 | 290º |
| 2006 | 4.970,39 | 298º | 4.982,88 | 242º | 4.905,36 | 374º | 4.973,96 | 207º | 4.958,05 | 338º |

Fonte: SEI.

Notas: INS – Índice do Nível de Saúde.

INE – Índice do Nível de Educação.

ISB – Índice dos Serviços Básicos.

IRMCH – Índice de Renda Média dos Chefes de Família.

IDS – Índice de Desenvolvimento Social.

(1) Posição em relação aos demais municípios do Estado.

3.5.2 Situação do Programa Bolsa Família no município de Pindaí, no estado da Bahia – 2010/2012

| Dados Gerais | Quantidade | Período |
|--|------------|----------|
| População total do município | 15.628 | 2010 |
| Total de famílias cadastradas ⁽¹⁾ | 3.696 | ago/2012 |
| Número de famílias beneficiárias do Programa Bolsa Família | 2.286 | out/2012 |

Fonte: MDS, IBGE.

(1) O total de famílias cadastradas poderá, conforme a legislação do CadÚnico, incluir famílias que tenham renda familiar per capita maior que meio salário mínimo. Isso explica a possível diferença de valores entre o total de famílias cadastradas.

4 Transporte

4.1 Veículos registrados, por tipo, no município de Pindaí, no estado da Bahia – 2008-2011

| Ano | Automóvel | Caminhão | Camioneta | Micro-ônibus | Moto | Ônibus | Outros |
|------|-----------|----------|-----------|--------------|------|--------|--------|
| 2008 | 252 | 33 | 144 | 10 | 446 | 17 | 21 |
| 2009 | 315 | 36 | 169 | 10 | 581 | 19 | 28 |
| 2010 | 385 | 41 | 192 | 12 | 696 | 21 | 33 |
| 2011 | 474 | 44 | 232 | 12 | 818 | 25 | 47 |

Fonte: Detran.

5 Serviços Básicos

5.1 Energia Elétrica

5.1.1 Consumidores de energia elétrica, por classe, no município de Pindaí, no estado da Bahia – 2008-2011

| Ano | Residencial | Industrial | Comercial | Rural | Serviços e Poderes Públicos | Outros ⁽¹⁾ | Total |
|------|-------------|------------|-----------|-------|-----------------------------|-----------------------|-------|
| 2008 | 2.688 | 16 | 219 | 1.276 | 144 | - | 4.343 |
| 2009 | 3.084 | 17 | 228 | 1.297 | 160 | - | 4.786 |
| 2010 | 3.193 | 16 | 232 | 1.367 | 176 | - | 4.984 |
| 2011 | 3.413 | 16 | 229 | 1.421 | 188 | - | 5.267 |

Fonte: Coelba.

(1) Consumidores próprios dos sistemas Coelba.

5.1.2 Consumo de energia elétrica, por classe, no município de Pindaí, no estado da Bahia – 2008-2011 (KWh)

| Ano | Residencial | Industrial | Comercial | Rural | Serviços e Poderes Públicos | Outros ⁽¹⁾ | Total |
|------|-------------|------------|-----------|-----------|-----------------------------|-----------------------|-----------|
| 2008 | 1.719.860 | 51.640 | 270.079 | 1.676.223 | 1.159.052 | - | 4.876.854 |
| 2009 | 2.068.525 | 79.957 | 338.347 | 1.811.376 | 1.093.302 | - | 5.391.507 |
| 2010 | 2.396.257 | 107.138 | 424.120 | 2.044.180 | 1.200.021 | - | 6.171.716 |
| 2011 | 2.620.719 | 143.113 | 462.162 | 2.072.807 | 1.491.876 | - | 6.790.677 |

Fonte: Coelba.

(1) Consumo próprio dos sistemas Coelba.

5.2 Abastecimento d'Água

5.2.1 Ligações, economias e volume de água faturado no município de Pindaí, no estado da Bahia – 2007-2010

| Ano | Ligações | Economias | Volume (m ³) |
|------|----------|-----------|--------------------------|
| 2007 | 1.037 | 1.130 | 165.669 |
| 2008 | 1.080 | 1.186 | 165.865 |
| 2009 | 1.118 | 1.242 | 168.204 |
| 2010 | 1.141 | 1.264 | 171.247 |

Fonte: Embasa.

5.3 Correios

5.3.1 Agências de correios e unidades operacionais de atendimento no município de Pindaí, no estado da Bahia – 2007-2010

| Ano | Total | Agência de Correio | Agência de Correio Comunitária | Agência de Correio Franqueada | Caixa de Coleta | Posto de Venda de Selo | Outros |
|------|-------|--------------------|--------------------------------|-------------------------------|-----------------|------------------------|--------|
| 2007 | 1 | 1 | - | - | - | - | - |
| 2008 | 1 | 1 | - | - | - | - | - |
| 2009 | 1 | 1 | - | - | - | - | - |
| 2010 | 1 | 1 | - | - | - | - | - |

Fonte: EBCT.



5.4 Bancos

5.4.1 Distribuição de agências bancárias no município de Pindaí, no estado da Bahia – 2007-2010

| Ano | Natureza Administrativa | |
|------|-------------------------|------------|
| | Federal | Particular |
| 2007 | - | 1 |
| 2008 | - | 1 |
| 2009 | - | 1 |
| 2010 | - | 1 |

Fonte: Banco Central.

6 Informações Econômicas

6.1 Agropecuária

6.1.1 Produção, área colhida e rendimento médio dos principais produtos agrícolas no município de Pindaí, no estado da Bahia – 2007-2010

| Produtos | 2007 | | | 2008 | | | 2009 | | | 2010 | | |
|------------------------------|--------------|-------------------|--------------------------|--------------|-------------------|--------------------------|--------------|-------------------|--------------------------|--------------|-------------------|--------------------------|
| | Produção (t) | Área Colhida (ha) | Rendimento Médio (kg/ha) | Produção (t) | Área Colhida (ha) | Rendimento Médio (kg/ha) | Produção (t) | Área Colhida (ha) | Rendimento Médio (kg/ha) | Produção (t) | Área Colhida (ha) | Rendimento Médio (kg/ha) |
| Algodão herbáceo (em caroço) | 50 | 75 | 1.500 | 400 | 720 | 1.800 | 400 | 600 | 1.500 | 310 | 300 | 968 |
| Alho | 70 | 630 | 9.000 | 85 | 680 | 8.000 | 80 | 640 | 8.000 | 85 | 680 | 8.000 |
| Banana | 30 | 450 | 15.000 | 35 | 630 | 18.000 | 30 | 540 | 18.000 | 30 | 540 | 18.000 |
| Cana-de-açúcar | 21 | 630 | 30.000 | 50 | 1.500 | 30.000 | 40 | 1.200 | 30.000 | 30 | 810 | 27.000 |
| Coco-da-baía ⁽¹⁾ | 10 | 300 | 30.000 | 12 | 360 | 30.000 | 10 | 250 | 25.000 | 10 | 250 | 25.000 |
| Feijão (em grão) | 2.050 | 1.230 | 600 | 2.050 | 1.025 | 500 | 2.050 | 981 | 479 | 2.217 | 399 | 180 |
| Fumo (em folha) | - | - | - | 20 | 14 | 700 | 15 | 10 | 667 | 10 | 7 | 700 |
| Laranja | 3 | 39 | 13.000 | 2 | 24 | 12.000 | 2 | 24 | 12.000 | 2 | 20 | 10.000 |
| Mamona (baga) | 40 | 32 | 800 | 35 | 28 | 800 | 20 | 16 | 800 | 47 | 38 | 809 |
| Mandioca | 72 | 864 | 12.000 | 120 | 1.560 | 13.000 | 130 | 1.430 | 11.000 | 120 | 1.440 | 12.000 |
| Milho (em grão) | 400 | 400 | 1.000 | 350 | 315 | 900 | 400 | 408 | 1.020 | 400 | 50 | 125 |
| Sorgo granífero (em grão) | 1.500 | 2.625 | 1.750 | 1.400 | 2.450 | 1.750 | 1.500 | 2.160 | 1.440 | 4.970 | 4.473 | 900 |

Fonte: IBGE-PAM.

(1) Quantidade produzida em mil frutos e rendimento médio em frutos por hectare.

6.1.2 Efetivo dos principais rebanhos no município de Pindaí, no estado da Bahia – 2007-2010

| Tipo de Rebanho | Efetivo (cabeças) | | | |
|----------------------------------|-------------------|--------|--------|--------|
| | 2007 | 2008 | 2009 | 2010 |
| Asininos | 63 | 50 | 92 | 90 |
| Bovinos | 18.539 | 16.906 | 16.168 | 16.420 |
| Caprinos | 1.310 | 1.100 | 1.300 | 1.510 |
| Equinos | 800 | 800 | 1.330 | 1.500 |
| Galinhas | 16.520 | 13.000 | 16.500 | 17.000 |
| Galos, frangas, frangos e pintos | 25.740 | 21.050 | 24.320 | 23.500 |
| Muare | 750 | 700 | 570 | 600 |
| Ovinos | 2.900 | 3.120 | 2.700 | 3.000 |
| Suínos | 8.100 | 6.000 | 7.200 | 7.800 |

Fonte: IBGE-PPM.

6.1.3 Produção dos principais produtos de origem animal no município de Pindaí, no estado da Bahia 2007-2010

| Produto | 2007 | 2008 | 2009 | 2010 |
|------------------------------|-------|-------|-------|-------|
| Leite (mil litros) | 3.330 | 3.060 | 3.420 | 3.800 |
| Ovos de Galinha (mil dúzias) | 74 | 59 | 74 | 77 |

Fonte: IBGE-PPM.

6.1.4 Financiamentos concedidos a produtores e cooperativas, por atividade e finalidade, no município de Pindaí, no estado da Bahia – 2008-2011

| Ano/Atividade | Custeio | | Investimento | | Comercialização | | Total | |
|---------------|----------|------------------|--------------|------------------|-----------------|-----------------|----------|------------------|
| | Contrato | Valor (R\$ 1,00) | Contrato | Valor (R\$ 1,00) | Contrato | Valor (R\$1,00) | Contrato | Valor (R\$ 1,00) |
| 2008 | | | | | | | | |
| Agrícola | 384 | 656.807,90 | 13 | 113.423,16 | - | - | 397 | 770.231,06 |
| Pecuária | 3 | 63.582,08 | 435 | 677.462,60 | - | - | 438 | 741.044,68 |
| 2009 | | | | | | | | |
| Agrícola | 275 | 511.353,47 | 10 | 20.218,34 | - | - | 285 | 531.571,81 |
| Pecuária | 3 | 53.511,88 | 360 | 594.725,98 | - | - | 363 | 648.237,86 |
| 2010 | | | | | | | | |
| Agrícola | 241 | 472.729,97 | 2 | 5.444,00 | - | - | 243 | 478.173,97 |
| Pecuária | 7 | 113.369,62 | 481 | 1.120.196,74 | - | - | 488 | 1.233.566,36 |
| 2011 | | | | | | | | |
| Agrícola | 135 | 272.545,13 | 17 | 27.970,00 | - | - | 152 | 300.515,13 |
| Pecuária | 63 | 330.411,09 | 700 | 2.400.438,05 | - | - | 763 | 2.730.849,14 |

Fonte: Banco Central.



6.2 PIB Municipal

6.2.1 Valor Adicionado, PIB e PIB per capita a preços correntes no município de Pindaí, no estado da Bahia 2006-2009

| Ano | Valor Adicionado (R\$ milhões) | | | Valor Adicionado APU ⁽²⁾ (R\$ milhões) | Impostos Sobre Produtos (R\$ milhões) | PIB (R\$ milhões) | PIB Per Capita (R\$ 1,00) |
|---------------------|--------------------------------|-----------|-------------------------|---|---------------------------------------|-------------------|---------------------------|
| | Agropecuária | Indústria | Serviços ⁽¹⁾ | | | | |
| 2006 | 4,37 | 3,44 | 22,32 | 15,56 | 0,82 | 30,94 | 2.105,32 |
| 2007 | 6,16 | 3,60 | 25,86 | 17,05 | 1,07 | 36,69 | 2.393,14 |
| 2008 | 7,49 | 4,00 | 29,83 | 19,24 | 1,28 | 42,61 | 2.703,54 |
| 2009 ⁽³⁾ | 7,71 | 4,71 | 34,56 | 21,84 | 1,51 | 48,49 | 3.074,17 |

Fontes: SEI, IBGE.

(1) Inclui APU.

(2) Administração Pública (atividades governamentais).

(3) Dados sujeitos a retificações.

6.3 Finanças Públicas

6.3.1 Arrecadação municipal, estadual e transferências constitucionais no município de Pindaí, no estado da Bahia – 2007-2010

(R\$1,00)

| Ano | Municipal ⁽¹⁾ | | | Estadual | | | | Transferências | |
|------|--------------------------|------------|------------|------------|-----------|----------|------------|----------------|--------------|
| | IPTU | ISS | Total | ICMS | IPVA | ITD | Total | Estado | União |
| 2007 | 7.635,20 | 165.552,46 | 173.187,66 | 136.511,15 | 50.461,17 | 2.429,47 | 189.401,79 | 1.058.292,24 | 4.905.037,79 |
| 2008 | 5.743,36 | 221.276,27 | 227.019,63 | 211.156,44 | 65.454,20 | 1.640,00 | 278.250,64 | 1.195.650,09 | 6.620.183,89 |
| 2009 | 4.491,66 | 188.837,45 | 193.329,11 | 206.167,29 | 88.773,20 | 3.085,45 | 298.025,94 | 1.139.073,38 | 6.181.850,69 |
| 2010 | 25.503,40 | 288.721,94 | 314.225,34 | 298.774,68 | 98.829,91 | 1.692,00 | 399.296,59 | 1.411.032,20 | 6.642.082,32 |

Fontes: STN, Sefaz-BA.

(1) Dados do Finanças do Brasil-Finbra.

6.4 Índice de Desenvolvimento Econômico

6.4.1 Índice de Desenvolvimento Econômico, segundo seus componentes, no município de Pindaí, no estado da Bahia – 2002, 2004, 2006

| Ano | INF | Classificação ⁽¹⁾ | IQM | Classificação ⁽¹⁾ | IPM | Classificação ⁽¹⁾ | IDE | Classificação ⁽¹⁾ |
|------|----------|------------------------------|----------|------------------------------|----------|------------------------------|----------|------------------------------|
| 2002 | 4.989,38 | 209º | 4.989,28 | 415º | 4.983,92 | 306º | 4.987,53 | 320º |
| 2004 | 4.989,14 | 233º | 4.990,64 | 339º | 4.984,41 | 307º | 4.988,06 | 271º |
| 2006 | 4.984,62 | 216º | 4.942,50 | 409º | 4.984,98 | 314º | 4.970,66 | 319º |

Fonte: SEI.

Notas: INF – Índice de Infraestrutura.

IQM – Índice de Qualificação da Mão de Obra.

IPM – Índice do Produto Municipal.

IDE – Índice de Desenvolvimento Econômico.

(1) Posição em relação aos demais municípios do Estado.

7 Justiça Eleitoral

7.1 Eleitorado e abstenção nas eleições no município de Pindaí, no estado da Bahia – 2010

| Especificação | Dados Gerais |
|------------------------|--------------|
| Eleitorado | 11.338 |
| Abstenção - 1º turno % | 24,33 |
| Abstenção - 2º turno % | 24,67 |

Fonte: TSE.

7.2 Resultado das eleições para presidente e governador no município de Pindaí, no estado da Bahia – 2010

| Cargos/Partidos | Votos | | Situação |
|------------------------------|----------|-----------------|------------|
| | Nominais | % Votos Válidos | |
| Presidente - 2º turno | | | |
| PT | 5.121 | 64,12 | Eleito |
| PSDB | 2.866 | 35,88 | Não eleito |
| Governador - 1º turno | | | |
| PT | 2.755 | 37,60 | Eleito |
| DEM | 2.132 | 29,10 | Não eleito |
| Outros | 2.440 | 33,30 | Não eleito |

Fonte: TSE.

7.3 Resultado das eleições para prefeito no município de Pindaí, no estado da Bahia – 2008

| Cargo/Partidos | Votos | | Situação |
|----------------------------|----------|-----------------|------------|
| | Nominais | % Votos Válidos | |
| Prefeito - 1º turno | | | |
| PMDB | 4.722 | 53,30 | Eleito |
| PSDB | 4.138 | 46,70 | Não eleito |

Fonte: TSE.

Rio do Antônio



Foto: Tiago Souza Santos



RIO DO ANTÔNIO

TERRITÓRIO DE IDENTIDADE SERTÃO PRODUTIVO

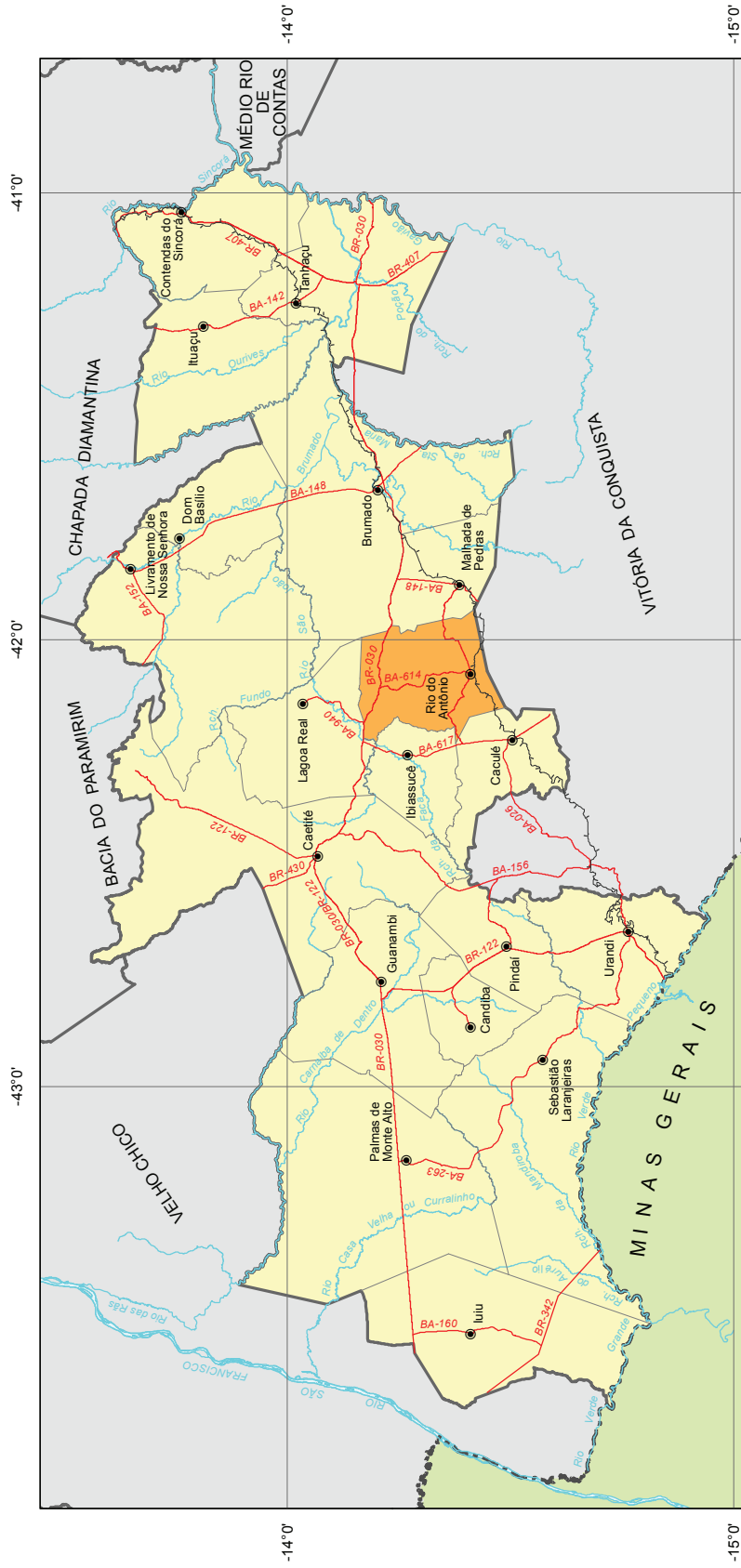

Fonte: Bahia (2012a), Bahia (2012b), SEI (2010).

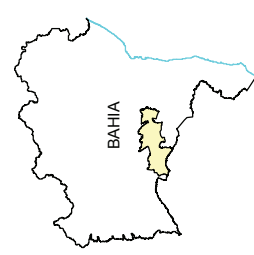
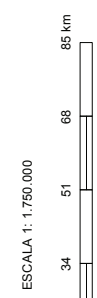



1 Informações Gerais

1.1 Regionalização

Mesorregião Geográfica: Centro Sul Baiano

Microrregião Geográfica: 27. Brumado

Região Econômica: 13. Serra Geral

Região Administrativa: 24. Caetité

Eixo de Desenvolvimento: Planalto Central

Território de Identidade: 13. Sertão Produtivo

Incluído na Região Semiárida

1.2 Legislação Político/Administrativa

Lei de Criação: nº 1.759 de 27/07/1962. Publicada no DOE de 01/08/1962

Lei Vigente: nº 12.608 de 27/12/2012. Publicada no DOE de 28/12/2012b

Outras Leis de Referência: -

Município de Origem: Caculé

Distritos: Rio do Antônio (sede) e Ibitira

Limites Intermunicipais: Brumado, Caculé, Guajeru, Ibiassucê, Lagoa Real e Malhada de Pedras

2 Informações Geográficas

2.1 Indicadores Geográficos

2.1.1 Área, coordenadas geográficas, altitude e distância da capital

| Área (Km ²) | Coordenadas Geográficas | | Altitude (m) | Distância da Capital (Km) |
|-------------------------|-------------------------|-----------------|--------------|---------------------------|
| | Latitude Sul | Longitude Oeste | | |
| 814,3 | -14°24'41" | 42°04'32" | 598 | 600 |

Fontes: IBGE (2010), Derba (2007).

2.2 Recursos Naturais

2.2.1 Clima

Tipo Climático: **Semiárido**

Temperatura média anual (°C): **23,3**

Período chuvoso: **outubro a março**

Pluviosidade anual (mm): **707,5**

2.2.2 Solo

Latossolos, Cambissolos e Luvisolos

2.2.3 Vegetação

Caatinga Arbórea Aberta, sem palmeiras e Caatinga Arbórea Densa, com palmeiras

2.2.4 Geomorfologia

Patamares do Médio Rio de Contas e Pediplano Sertanejo

2.2.5 Geologia

Gnaisses e Rochas Básicas-Ultrabásicas

2.2.6 Ocorrências minerais

Manganês e Pedra para construção

2.2.7 Hidrografia

Bacia hidrográfica: **Bacia do Rio de Contas**

Rio(s) principal(is): **Rio do Antônio, Riacho do Curral Velho, Rio São João, Riacho Mandacaru e Riacho da Serra Linda**

Áreas irrigadas: -

Espelhos d'água: -

2.3 Área Especial

2.3.1 Unidades de Conservação -

2.3.2 Projetos de assentamento de reforma agrária -

2.3.3 Projetos cédula da terra -

2.3.4 Projetos crédito fundiário e combate à pobreza rural -



3 Características Demográficas e Sociais

3.1 Demografia

3.1.1 População, área e densidade demográfica do município de Rio do Antônio, no estado da Bahia 2000/2010

| Ano | População | Área (km ²) | Densidade Demográfica (hab/km ²) |
|------|-----------|-------------------------|--|
| 2000 | 14.637 | 986,99 | 14,83 |
| 2010 | 14.815 | 814,30 | 18,19 |

Fonte: IBGE-Censo Demográfico.

3.1.2 População, por situação de domicílio, no município de Rio do Antônio, no estado da Bahia – 2010

| Situação de Domicílio | População |
|-----------------------|---------------|
| Total | 14.815 |
| Urbana | 5.993 |
| Rural | 8.822 |

Fonte: IBGE-Censo Demográfico.

3.1.3 População, por sexo, no município de Rio do Antônio, no estado da Bahia – 2010

| Sexo | População |
|--------------|---------------|
| Total | 14.815 |
| Homens | 7.441 |
| Mulheres | 7.374 |

Fonte: IBGE-Censo Demográfico.

3.1.4 Domicílios, por espécie, no município de Rio do Antônio, no estado da Bahia – 2010

| Espécie | Domicílios |
|---------------------|--------------|
| Total geral | 5.079 |
| Particulares | 5.076 |
| Ocupados | 4.013 |
| Não ocupados | 1.063 |
| Fechado | - |
| Uso ocasional | 228 |
| Vago | 835 |
| Coletivos | 3 |
| Com morador | - |
| Sem morador | 3 |

Fonte: IBGE-Censo Demográfico.

3.2 Pessoal Ocupado

3.2.1 Pessoal ocupado no mercado formal de trabalho, por setor de atividade econômica, no município de Rio do Antônio, no estado da Bahia – 2007-2010

| Setor de Atividade | 2007 | 2008 | 2009 | 2010 |
|---|------|------|------|------|
| Extrativa mineral | - | - | 8 | 1 |
| Indústria de transformação | 11 | 1 | 10 | 5 |
| Serviços industriais de utilidade pública | - | - | - | - |
| Construção civil | - | 1 | - | - |
| Comércio | 37 | 22 | 47 | 54 |
| Serviços | 6 | 25 | 7 | 9 |
| Administração pública | 517 | 455 | 543 | 545 |
| Agropecuária, extrativa vegetal, caça e pesca | 5 | 62 | 5 | 5 |

Fonte: Ministério do Trabalho-RAIS.

3.2.2 Grau de instrução do pessoal ocupado no mercado formal de trabalho, no município de Rio do Antônio, no estado da Bahia – 2007-2010

| Grau de Instrução | 2007 | 2008 | 2009 | 2010 |
|--|------|------|------|------|
| Analfabeto | 5 | 1 | 1 | 1 |
| Até o 5º ano incompleto do ensino fundamental | 18 | 6 | 3 | 4 |
| 5º ano completo do ensino fundamental | 38 | 8 | 13 | 7 |
| Do 6º ao 9º ano incompleto do ensino fundamental | 48 | 8 | 8 | 7 |
| Ensino fundamental completo | 74 | 12 | 14 | 16 |
| Ensino médio incompleto | 43 | 13 | 10 | 9 |
| Ensino médio completo | 294 | 473 | 485 | 490 |
| Educação superior incompleta | 19 | 2 | 2 | 2 |
| Educação superior completa | 37 | 83 | 84 | 83 |
| Mestrado completo | - | - | - | - |
| Doutorado completo | - | - | - | - |

Fonte: Ministério do Trabalho-RAIS.

3.3 Educação

3.3.1 Educação infantil

3.3.1.1 Estabelecimentos com educação infantil, por localização e dependência administrativa, no município de Rio do Antônio, no estado da Bahia – 2007-2010

| Ano | Total | Estabelecimentos | | | | | | | |
|------|-------|------------------|----------|-----------|---------|---------|----------|-----------|---------|
| | | Urbana | | | | Rural | | | |
| | | Federal | Estadual | Municipal | Privada | Federal | Estadual | Municipal | Privada |
| 2007 | 17 | - | - | 2 | - | - | - | 15 | - |
| 2008 | 16 | - | - | 2 | - | - | - | 14 | - |
| 2009 | 19 | - | - | 2 | - | - | - | 17 | - |
| 2010 | 20 | - | - | 3 | - | - | - | 17 | - |

Fontes: SEC, MEC/Inep.



3.3.1.2 Matrícula inicial na educação infantil, por localização e dependência administrativa, no município de Rio do Antônio, no estado da Bahia – 2007-2010

| Ano | Matrícula Inicial | | | | | | | | |
|------|-------------------|---------|----------|-----------|---------|---------|----------|-----------|---------|
| | Total | Urbana | | | | Rural | | | |
| | | Federal | Estadual | Municipal | Privada | Federal | Estadual | Municipal | Privada |
| 2007 | 543 | - | - | 317 | - | - | - | 226 | - |
| 2008 | 452 | - | - | 285 | - | - | - | 167 | - |
| 2009 | 522 | - | - | 271 | - | - | - | 251 | - |
| 2010 | 462 | - | - | 323 | - | - | - | 139 | - |

Fontes: SEC, MEC/Inep.

Nota: O mesmo aluno pode ter mais de uma matrícula.

3.3.1.3 Funções docentes na educação infantil, por localização e dependência administrativa, no município de Rio do Antônio, no estado da Bahia – 2007-2010

| Ano | Funções Docentes | | | | | | | | |
|------|------------------|---------|----------|-----------|---------|---------|----------|-----------|---------|
| | Total | Urbana | | | | Rural | | | |
| | | Federal | Estadual | Municipal | Privada | Federal | Estadual | Municipal | Privada |
| 2007 | 37 | - | - | 16 | - | - | - | 21 | - |
| 2008 | 19 | - | - | 12 | - | - | - | 7 | - |
| 2009 | 24 | - | - | 12 | - | - | - | 12 | - |
| 2010 | 27 | - | - | 20 | - | - | - | 7 | - |

Fontes: SEC, MEC/Inep.

Nota: Em função docente está contabilizada a atuação do professor em cada etapa de ensino, que pode ocorrer em mais de uma unidade escolar, em mais de uma dependência administrativa e em mais de uma localização ou município.

3.3.2 Ensino fundamental

3.3.2.1 Estabelecimentos com ensino fundamental, por localização e dependência administrativa, no município de Rio do Antônio, no estado da Bahia – 2007-2010

| Ano | Estabelecimentos | | | | | | | | |
|------|------------------|---------|----------|-----------|---------|---------|----------|-----------|---------|
| | Total | Urbana | | | | Rural | | | |
| | | Federal | Estadual | Municipal | Privada | Federal | Estadual | Municipal | Privada |
| 2007 | 27 | - | 2 | 4 | - | - | - | 21 | - |
| 2008 | 24 | - | 2 | 4 | - | - | - | 18 | - |
| 2009 | 24 | - | 2 | 4 | - | - | - | 18 | - |
| 2010 | 24 | - | 2 | 5 | - | - | - | 17 | - |

Fontes: SEC, MEC/Inep.

3.3.2.2 Matrícula inicial no ensino fundamental, por localização e dependência administrativa, no município de Rio do Antônio, no estado da Bahia – 2007-2010

| Ano | Matrícula Inicial | | | | | | | | |
|------|-------------------|---------|----------|-----------|---------|---------|----------|-----------|---------|
| | Total | Urbana | | | | Rural | | | |
| | | Federal | Estadual | Municipal | Privada | Federal | Estadual | Municipal | Privada |
| 2007 | 2.886 | - | 274 | 1.667 | - | - | - | 945 | - |
| 2008 | 2.704 | - | 255 | 1.561 | - | - | - | 888 | - |
| 2009 | 2.563 | - | 258 | 1.498 | - | - | - | 807 | - |
| 2010 | 2.557 | - | 241 | 1.744 | - | - | - | 572 | - |

Fontes: SEC, MEC/Inep.

Nota: O mesmo aluno pode ter mais de uma matrícula.

3.3.2.3 Funções docentes no ensino fundamental, por localização e dependência administrativa, no município de Rio do Antônio, no estado da Bahia – 2007-2010

| Ano | Funções Docentes | | | | | | | | |
|------|------------------|---------|----------|-----------|---------|---------|----------|-----------|---------|
| | Total | Urbana | | | | Rural | | | |
| | | Federal | Estadual | Municipal | Privada | Federal | Estadual | Municipal | Privada |
| 2007 | 177 | - | 31 | 87 | - | - | - | 59 | - |
| 2008 | 182 | - | 33 | 89 | - | - | - | 60 | - |
| 2009 | 163 | - | 32 | 83 | - | - | - | 48 | - |
| 2010 | 173 | - | 26 | 105 | - | - | - | 42 | - |

Fontes: SEC, MEC/Inep.

Nota: Em função docente está contabilizada a atuação do professor em cada etapa de ensino, que pode ocorrer em mais de uma unidade escolar, em mais de uma dependência administrativa e em mais de uma localização ou município.

3.3.3 Ensino médio

3.3.3.1 Estabelecimentos com ensino médio, por localização e dependência administrativa, no município de Rio do Antônio, no estado da Bahia – 2007-2010

| Ano | Estabelecimentos | | | | | | | | |
|------|------------------|---------|----------|-----------|---------|---------|----------|-----------|---------|
| | Total | Urbana | | | | Rural | | | |
| | | Federal | Estadual | Municipal | Privada | Federal | Estadual | Municipal | Privada |
| 2007 | 3 | - | 2 | 1 | - | - | - | - | - |
| 2008 | 3 | - | 2 | 1 | - | - | - | - | - |
| 2009 | 3 | - | 2 | 1 | - | - | - | - | - |
| 2010 | 3 | - | 2 | 1 | - | - | - | - | - |

Fontes: SEC, MEC/Inep.

3.3.3.2 Matrícula inicial no ensino médio, por localização e dependência administrativa, no município de Rio do Antônio, no estado da Bahia – 2007-2010

| Ano | Matrícula Inicial | | | | | | | | |
|------|-------------------|---------|----------|-----------|---------|---------|----------|-----------|---------|
| | Total | Urbana | | | | Rural | | | |
| | | Federal | Estadual | Municipal | Privada | Federal | Estadual | Municipal | Privada |
| 2007 | 535 | - | 380 | 155 | - | - | - | - | - |
| 2008 | 508 | - | 434 | 74 | - | - | - | - | - |
| 2009 | 606 | - | 549 | 57 | - | - | - | - | - |
| 2010 | 604 | - | 576 | 28 | - | - | - | - | - |

Fontes: SEC, MEC/Inep.

Nota: O mesmo aluno pode ter mais de uma matrícula.

3.3.3.3 Funções docentes no ensino médio, por localização e dependência administrativa, no município de Rio do Antônio, no estado da Bahia – 2007-2010

| Ano | Funções Docentes | | | | | | | | |
|------|------------------|---------|----------|-----------|---------|---------|----------|-----------|---------|
| | Total | Urbana | | | | Rural | | | |
| | | Federal | Estadual | Municipal | Privada | Federal | Estadual | Municipal | Privada |
| 2007 | 51 | - | 39 | 12 | - | - | - | - | - |
| 2008 | 52 | - | 41 | 11 | - | - | - | - | - |
| 2009 | 48 | - | 38 | 10 | - | - | - | - | - |
| 2010 | 49 | - | 40 | 9 | - | - | - | - | - |

Fontes: SEC, MEC/Inep.

Nota: Em função docente está contabilizada a atuação do professor em cada etapa de ensino, que pode ocorrer em mais de uma unidade escolar, em mais de uma dependência administrativa e em mais de uma localização ou município.



3.3.4 Educação de jovens e adultos

3.3.4.1 Estabelecimentos com educação de jovens e adultos, por localização e dependência administrativa, no município de Rio do Antônio, no estado da Bahia – 2007-2010

| Ano | Estabelecimentos | | | | | | | | |
|------|------------------|---------|----------|-----------|---------|---------|----------|-----------|---------|
| | Total | Urbana | | | | Rural | | | |
| | | Federal | Estadual | Municipal | Privada | Federal | Estadual | Municipal | Privada |
| 2007 | 6 | - | 2 | 3 | - | - | - | 1 | - |
| 2008 | 6 | - | 2 | 3 | - | - | - | 1 | - |
| 2009 | 6 | - | 2 | 3 | - | - | - | 1 | - |
| 2010 | 6 | - | 2 | 3 | - | - | - | 1 | - |

Fontes: SEC, MEC/Inep.

3.3.4.2 Matrícula inicial na educação de jovens e adultos, por localização e dependência administrativa, no município de Rio do Antônio, no estado da Bahia – 2007-2010

| Ano | Matrícula Inicial | | | | | | | | |
|------|-------------------|---------|----------|-----------|---------|---------|----------|-----------|---------|
| | Total | Urbana | | | | Rural | | | |
| | | Federal | Estadual | Municipal | Privada | Federal | Estadual | Municipal | Privada |
| 2007 | 698 | - | 377 | 272 | - | - | - | 49 | - |
| 2008 | 584 | - | 251 | 284 | - | - | - | 49 | - |
| 2009 | 611 | - | 167 | 412 | - | - | - | 32 | - |
| 2010 | 345 | - | 89 | 229 | - | - | - | 27 | - |

Fontes: SEC, MEC/Inep.

Nota: O mesmo aluno pode ter mais de uma matrícula.

3.3.4.3 Funções docentes na educação de jovens e adultos, por localização e dependência administrativa, no município de Rio do Antônio, no estado da Bahia – 2007-2010

| Ano | Funções Docentes | | | | | | | | |
|------|------------------|---------|----------|-----------|---------|---------|----------|-----------|---------|
| | Total | Urbana | | | | Rural | | | |
| | | Federal | Estadual | Municipal | Privada | Federal | Estadual | Municipal | Privada |
| 2007 | 58 | - | 26 | 22 | - | - | - | 10 | - |
| 2008 | 63 | - | 25 | 27 | - | - | - | 11 | - |
| 2009 | 59 | - | 19 | 29 | - | - | - | 11 | - |
| 2010 | 50 | - | 17 | 24 | - | - | - | 9 | - |

Fontes: SEC, MEC/Inep.

Nota: Em função docente está contabilizada a atuação do professor em cada etapa de ensino, que pode ocorrer em mais de uma unidade escolar, em mais de uma dependência administrativa e em mais de uma localização ou município.

3.3.5 Educação Superior

3.3.5.1 Instituições de educação superior, segundo a dependência administrativa, no município de Rio do Antônio, no estado da Bahia – 2007-2010

| Ano | Total | Instituições | | | |
|------|-------|--------------|----------|-----------|---------|
| | | Federal | Estadual | Municipal | Privada |
| 2007 | - | - | - | - | - |
| 2008 | - | - | - | - | - |
| 2009 | - | - | - | - | - |
| 2010 | - | - | - | - | - |

Fonte: MEC/Inep.

3.3.5.2 Matrícula na educação superior, segundo a dependência administrativa, no município de Rio do Antônio, no estado da Bahia – 2007-2010

| Ano | Total | Matrícula | | | |
|------|-------|-----------|----------|-----------|---------|
| | | Federal | Estadual | Municipal | Privada |
| 2007 | - | - | - | - | - |
| 2008 | - | - | - | - | - |
| 2009 | - | - | - | - | - |
| 2010 | - | - | - | - | - |

Fonte: MEC/Inep.

Nota: A partir de 2008 inclui os cursos de graduação à distância.

3.3.5.3 Concluintes da educação superior, segundo a dependência administrativa, no município de Rio do Antônio, no estado da Bahia – 2007-2010

| Ano | Total | Concluintes | | | |
|------|-------|-------------|----------|-----------|---------|
| | | Federal | Estadual | Municipal | Privada |
| 2007 | - | - | - | - | - |
| 2008 | - | - | - | - | - |
| 2009 | - | - | - | - | - |
| 2010 | - | - | - | - | - |

Fonte: MEC/Inep.

Nota: A partir de 2008 inclui os cursos de graduação à distância.

3.4 Saúde
3.4.1 Hospitais conveniados com o SUS, segundo a esfera administrativa e leitos, no município de Rio do Antônio, no estado da Bahia – 2007-2010

| Ano | Hospitais Segundo Esfera Administrativa | | | | | Leitos | |
|------|---|---------|----------|-----------|---------|------------|-----|
| | Total | Federal | Estadual | Municipal | Privada | Existentes | SUS |
| 2007 | - | - | - | - | - | - | - |
| 2008 | - | - | - | - | - | - | - |
| 2009 | - | - | - | - | - | - | - |
| 2010 | - | - | - | - | - | - | - |

Fontes: Datasus-CNES, Sesab/Suvisa/DIS.



3.4.2 Servidores estaduais da área de saúde, segundo o tipo de ocupação, no município de Rio do Antônio, no estado da Bahia – 2007-2010

| Tipo de Ocupação | 2007 | 2008 | 2009 | 2010 |
|--|----------|----------|----------|----------|
| Total | 2 | 2 | 2 | 2 |
| Agente serviços de saúde | - | - | - | - |
| Assistente social | - | - | - | - |
| Atendente de enfermagem | 1 | 1 | 1 | - |
| Atendente rural | - | - | - | - |
| Auxiliar de enfermagem | - | - | - | 1 |
| Auxiliar serviços de saúde/Atendente rural | - | - | - | - |
| Enfermeiro | - | - | - | - |
| Farmacêutico | - | - | - | - |
| Fisioterapeuta | - | - | - | - |
| Médico | - | - | - | - |
| Nutricionista | - | - | - | - |
| Odontólogo | - | - | - | - |
| Técnico em patologia clínica | - | - | - | - |
| Técnico em radiologia | - | - | - | - |
| Outras ocupações | 1 | 1 | 1 | 1 |

Fonte: Sesab.

3.4.3 Óbitos, por grupo de causas, no município de Rio do Antônio, no estado da Bahia – 2007-2010

| Grupo de Causas | 2007 | 2008 | 2009 | 2010 |
|--|-----------|-----------|-----------|-----------|
| Total | 55 | 57 | 57 | 44 |
| Algumas afecções originadas no período perinatal | 3 | 1 | - | 2 |
| Algumas doenças infecciosas e parasitárias | 1 | 6 | 4 | 1 |
| Causas externas de morbidade e mortalidade | 6 | 4 | 5 | 4 |
| Doenças da pele e tecido subcutâneo | - | - | - | - |
| Doenças do aparelho circulatório | 11 | 5 | 12 | 11 |
| Doenças do aparelho digestivo | 2 | 1 | 5 | 5 |
| Doenças do aparelho geniturinário | - | 1 | 2 | - |
| Doenças do aparelho respiratório | 3 | 4 | 3 | 2 |
| Doenças do olho e anexos | - | - | - | - |
| Doenças do ouvido e da apófise mastóide | - | - | - | - |
| Doenças do sangue e dos órgãos hematopoéticos e alguns transtornos imunitários | 1 | - | 1 | 1 |
| Doenças do sistema nervoso | - | - | - | 2 |
| Doenças do sistema osteomuscular e do tecido conjuntivo | - | - | - | - |
| Doenças endócrinas, nutricionais e metabólicas | 5 | 6 | 1 | 2 |
| Gravidez, parto e puerpério | - | - | - | - |
| Malformações congênitas, deformidades e anomalias cromossômicas | - | - | - | 1 |
| Neoplasias (tumores) | 3 | 3 | 4 | 5 |
| Síntomas, sinais e achados anormais de exames clínicos e de laboratório não classificados em outro item (causas mal definidas) | 19 | 26 | 20 | 8 |
| Transtornos mentais e comportamentais | 1 | - | - | - |

Fontes: Sesab/Suvisa/DIS, MS-SIM.

3.4.4 Óbitos, por faixa etária, no município de Rio do Antônio, no estado da Bahia – 2007-2010

| Ano | Faixa Etária | | | | | | |
|------|--------------|---------|-------|--------|---------|-----------|----------------|
| | Total | < 1 Ano | 1 a 4 | 5 a 14 | 15 a 49 | ≥ 50 anos | Idade Ignorada |
| 2007 | 55 | 3 | 2 | 1 | 8 | 41 | - |
| 2008 | 57 | 2 | 1 | 1 | 9 | 44 | - |
| 2009 | 57 | 1 | - | 2 | 12 | 42 | - |
| 2010 | 44 | 4 | 1 | 3 | 6 | 30 | - |

Fontes: Sesab/Suvisa/DIS, MS-SIM.

3.4.5 Casos de algumas doenças transmissíveis, de notificação obrigatória, independentes de confirmação, no município de Rio do Antônio, no estado da Bahia – 2007-2010

| Doenças Transmissíveis | 2007 | 2008 | 2009 | 2010 |
|--|----------|-----------|-----------|------------|
| Total | 5 | 85 | 27 | 136 |
| Chagas aguda | - | - | 2 | 1 |
| Coqueluche | - | - | - | - |
| Dengue | - | 78 | 13 | 124 |
| Difteria | - | - | - | - |
| Doenças exantemáticas ⁽¹⁾ | ... | ... | - | 1 |
| Esquistossomose ⁽²⁾ | ... | ... | - | 2 |
| Febre tifóide | - | - | - | - |
| Hanseníase ⁽³⁾ | 2 | 5 | 6 | 5 |
| Hepatite viral | 1 | 1 | 3 | - |
| Leishmaniose tegumentar ⁽³⁾ | - | - | - | - |
| Leishmaniose visceral | - | - | - | - |
| Leptospirose | - | - | 1 | - |
| Malária | - | - | - | - |
| Meningites | 1 | - | - | 2 |
| Paralisia flácida | - | - | - | - |
| Tétano acidental | - | - | - | - |
| Tétano neonatal | - | - | - | - |
| Tuberculose extra-pulmonar | - | - | - | 1 |
| Tuberculose pulmonar | 1 | 1 | 2 | - |

Fontes: Sesab/Suvisa/DIS, MS-Sinan.

Nota: Para 2007, dados processados em 02-04-2009; para 2008, em 20-11-2009, para 2009, em 06-08-2010 e para 2010, em 26.01.2012.

(1) Casos suspeitos de sarampo e rubéola sem confirmação.

(2) Casos confirmados.

(3) Casos notificados em área não endêmica.

3.4.6 Casos de algumas doenças sexualmente transmissíveis, de notificação obrigatória, independentes de confirmação, no município de Rio do Antônio, no estado da Bahia – 2007-2010

| Ano | Aids ⁽¹⁾ | Condiloma Acuminado | Herpes Genital | Sífilis | | |
|------|---------------------|---------------------|----------------|-----------|-----------|----------|
| | | | | Congênita | Em Adulto | Gestante |
| 2007 | - | - | - | - | - | - |
| 2008 | 3 | - | - | - | - | 2 |
| 2009 | 1 | - | - | - | - | - |
| 2010 | 1 | - | - | - | - | - |

Fontes: Sesab/Suvisa/DIS, MS-Sinan.

Nota: Para 2007, dados processados em 02-04-2009; para 2008, em 20-11-2009, para 2009, em 06-08-2010 e para 2010, em 26.01.2012.

(1) Casos confirmados.



3.5 Índice de Desenvolvimento Social

3.5.1 Índice de Desenvolvimento Social, segundo seus componentes, no município de Rio do Antônio, no estado da Bahia – 2002, 2004, 2006

| Ano | INS | Classificação ⁽¹⁾ | INE | Classificação ⁽¹⁾ | ISB | Classificação ⁽¹⁾ | IRMCH | Classificação ⁽¹⁾ | IDS | Classificação ⁽¹⁾ |
|------|----------|------------------------------|----------|------------------------------|----------|------------------------------|----------|------------------------------|----------|------------------------------|
| 2002 | 4.940,87 | 372º | 4.924,77 | 390º | 4.930,03 | 328º | 4.960,05 | 249º | 4.938,91 | 375º |
| 2004 | 4.960,96 | 338º | 4.913,37 | 397º | 4.972,41 | 233º | 4.960,05 | 249º | 4.951,64 | 350º |
| 2006 | 4.959,63 | 338º | 4.920,69 | 383º | 4.972,43 | 235º | 4.960,05 | 249º | 4.953,16 | 348º |

Fonte: SEI.

Notas: INS – Índice do Nível de Saúde.

INE – Índice do Nível de Educação.

ISB – Índice dos Serviços Básicos.

IRMCH – Índice de Renda Média dos Chefes de Família.

IDS – Índice de Desenvolvimento Social.

(1) Posição em relação aos demais municípios do Estado.

3.5.2 Situação do Programa Bolsa Família no município de Rio do Antônio, no estado da Bahia – 2010/2012

| Dados Gerais | Quantidade | Período |
|--|------------|----------|
| População total do município | 14.815 | 2010 |
| Total de famílias cadastradas ⁽¹⁾ | 3.357 | ago/2012 |
| Número de famílias beneficiárias do Programa Bolsa Família | 2.452 | out/2012 |

Fonte: MDS, IBGE.

(1) O total de famílias cadastradas poderá, conforme a legislação do CadÚnico, incluir famílias que tenham renda familiar per capita maior que meio salário mínimo. Isso explica a possível diferença de valores entre o total de famílias cadastradas.

4 Transporte

4.1 Veículos registrados, por tipo, no município de Rio do Antônio, no estado da Bahia 2008-2011

| Ano | Automóvel | Caminhão | Camioneta | Micro-ônibus | Moto | Ônibus | Outros |
|------|-----------|----------|-----------|--------------|------|--------|--------|
| 2008 | 226 | 65 | 153 | 18 | 202 | 7 | 10 |
| 2009 | 291 | 85 | 188 | 30 | 265 | 11 | 14 |
| 2010 | 400 | 111 | 213 | 33 | 316 | 14 | 19 |
| 2011 | 505 | 128 | 239 | 32 | 392 | 18 | 24 |

Fonte: Detran.

5 Serviços Básicos

5.1 Energia Elétrica

5.1.1 Consumidores de energia elétrica, por classe, no município de Rio do Antônio, no estado da Bahia 2008-2011

| Ano | Residencial | Industrial | Comercial | Rural | Serviços e Poderes Públicos | Outros ⁽¹⁾ | Total |
|------|-------------|------------|-----------|-------|-----------------------------|-----------------------|-------|
| 2008 | 3.031 | 21 | 238 | 686 | 159 | 1 | 4.136 |
| 2009 | 3.350 | 23 | 237 | 683 | 172 | 1 | 4.466 |
| 2010 | 3.625 | 24 | 238 | 684 | 182 | 1 | 4.754 |
| 2011 | 3.807 | 23 | 247 | 731 | 187 | 1 | 4.996 |

Fonte: Coelba.

(1) Consumidores próprios dos sistemas Coelba.

5.1.2 Consumo de energia elétrica, por classe, no município de Rio do Antônio, no estado da Bahia 2008-2011

(KWh)

| Ano | Residencial | Industrial | Comercial | Rural | Serviços e Poderes Públicos | Outros ⁽¹⁾ | Total |
|------|-------------|------------|-----------|---------|-----------------------------|-----------------------|-----------|
| 2008 | 2.212.775 | 310.988 | 476.243 | 482.418 | 1.424.035 | 18.150 | 4.924.609 |
| 2009 | 2.501.723 | 314.379 | 463.913 | 532.218 | 1.694.503 | 30.533 | 5.537.269 |
| 2010 | 2.961.709 | 357.100 | 573.702 | 619.050 | 1.893.494 | 27.418 | 6.432.473 |
| 2011 | 3.196.736 | 332.676 | 566.653 | 647.874 | 2.160.492 | 33.204 | 6.937.635 |

Fonte: Coelba.

(1) Consumo próprio dos sistemas Coelba.

5.2 Abastecimento d'Água

5.2.1 Ligações, economias e volume de água faturado no município de Rio do Antônio, no estado da Bahia 2007-2010

| Ano | Ligações | Economias | Volume (m ³) |
|------|----------|-----------|--------------------------|
| 2007 | 2.686 | 2.822 | 388.642 |
| 2008 | 2.796 | 2.941 | 407.266 |
| 2009 | 2.924 | 3.083 | 412.799 |
| 2010 | 3.016 | 3.202 | 442.698 |

Fonte: Embasa.

5.3 Correios

5.3.1 Agências de correios e unidades operacionais de atendimento no município de Rio do Antônio, no estado da Bahia – 2007-2010

| Ano | Total | Agência de Correio | Agência de Correio Comunitária | Agência de Correio Franqueada | Caixa de Coleta | Posto de Venda de Selo | Outros |
|------|-------|--------------------|--------------------------------|-------------------------------|-----------------|------------------------|--------|
| 2007 | 2 | 1 | - | - | 1 | - | - |
| 2008 | 2 | 1 | - | - | 1 | - | - |
| 2009 | 2 | 1 | - | - | 1 | - | - |
| 2010 | 3 | 1 | 1 | - | 1 | - | - |

Fonte: EBCT.



5.4 Bancos

5.4.1 Distribuição de agências bancárias no município de Rio do Antônio, no estado da Bahia – 2007-2010

| Ano | Natureza Administrativa | |
|------|-------------------------|------------|
| | Federal | Particular |
| 2007 | 1 | - |
| 2008 | 1 | - |
| 2009 | 1 | - |
| 2010 | 1 | - |

Fonte: Banco Central.

6 Informações Econômicas

6.1 Agropecuária

6.1.1 Produção, área colhida e rendimento médio dos principais produtos agrícolas no município de Rio do Antônio, no estado da Bahia – 2007-2010

| Produtos | 2007 | | | 2008 | | | 2009 | | | 2010 | | |
|------------------------------|--------------|-------------------|--------------------------|--------------|-------------------|--------------------------|--------------|-------------------|--------------------------|--------------|-------------------|--------------------------|
| | Produção (t) | Área Colhida (ha) | Rendimento Médio (kg/ha) | Produção (t) | Área Colhida (ha) | Rendimento Médio (kg/ha) | Produção (t) | Área Colhida (ha) | Rendimento Médio (kg/ha) | Produção (t) | Área Colhida (ha) | Rendimento Médio (kg/ha) |
| Algodão herbáceo (em caroço) | 9 | 12 | 1.333 | 15 | 20 | 1.333 | 10 | 14 | 1.400 | 10 | 14 | 1.400 |
| Banana | 20 | 180 | 9.000 | 15 | 173 | 11.533 | 15 | 173 | 11.533 | 22 | 264 | 12.000 |
| Cana-de-açúcar | 500 | 17.500 | 35.000 | 550 | 18.700 | 34.000 | 200 | 7.000 | 35.000 | 250 | 8.500 | 34.000 |
| Coco-da-baía ⁽¹⁾ | 10 | 30 | 3.000 | - | - | - | - | - | - | - | - | - |
| Feijão (em grão) | 300 | 180 | 600 | 250 | 150 | 600 | 900 | 540 | 600 | 850 | 128 | 151 |
| Laranja | 20 | 120 | 6.000 | 7 | 56 | 8.000 | 8 | 64 | 8.000 | 10 | 80 | 8.000 |
| Mamona (baga) | - | - | - | 95 | 86 | 905 | 80 | 64 | 800 | 240 | 144 | 600 |
| Mandioca | 1.500 | 18.000 | 12.000 | 1.500 | 18.000 | 12.000 | 1.320 | 15.840 | 12.000 | 1.200 | 11.520 | 9.600 |
| Milho (em grão) | 650 | 780 | 1.200 | 800 | 960 | 1.200 | 900 | 1.080 | 1.200 | 950 | 171 | 180 |
| Sorgo granífero (em grão) | 10 | 9 | 900 | 15 | 14 | 933 | 10 | 9 | 900 | 10 | 6 | 600 |

Fonte: IBGE-PAM.

(1) Quantidade produzida em mil frutos e rendimento médio em frutos por hectare.

6.1.2 Efetivo dos principais rebanhos no município de Rio do Antônio, no estado da Bahia – 2007-2010

| Tipo de Rebanho | Efetivo (cabeças) | | | |
|----------------------------------|-------------------|--------|--------|--------|
| | 2007 | 2008 | 2009 | 2010 |
| Asininos | 41 | 43 | 46 | 45 |
| Bovinos | 14.090 | 14.128 | 14.202 | 14.797 |
| Caprinos | 3.985 | 4.000 | 4.159 | 4.568 |
| Equinos | 1.540 | 1.546 | 1.589 | 1.658 |
| Galinhas | 43.016 | 43.039 | 43.889 | 45.289 |
| Galos, frangas, frangos e pintos | 30.582 | 30.602 | 30.803 | 32.568 |
| Muare | 1.311 | 1.315 | 1.317 | 1.302 |
| Ovinos | 3.719 | 3.731 | 3.839 | 4.102 |
| Suínos | 4.135 | 4.192 | 4.274 | 4.395 |

Fonte: IBGE-PPM.

6.1.3 Produção dos principais produtos de origem animal no município de Rio do Antônio, no estado da Bahia – 2007-2010

| Produto | 2007 | 2008 | 2009 | 2010 |
|------------------------------|-------|-------|-------|-------|
| Leite (mil litros) | 1.738 | 1.752 | 1.813 | 1.985 |
| Mel de Abelha (quilogramas) | 600 | 610 | 615 | 625 |
| Ovos de Galinha (mil dúzias) | 240 | 242 | 243 | 256 |

Fonte: IBGE-PPM.

6.1.4 Financiamentos concedidos a produtores e cooperativas, por atividade e finalidade, no município de Rio do Antônio, no estado da Bahia – 2008-2011

| Ano/Atividade | Custeio | | Investimento | | Comercialização | | Total | |
|---------------|----------|------------------|--------------|------------------|-----------------|------------------|----------|------------------|
| | Contrato | Valor (R\$ 1,00) | Contrato | Valor (R\$ 1,00) | Contrato | Valor (R\$ 1,00) | Contrato | Valor (R\$ 1,00) |
| 2008 | | | | | | | | |
| Agrícola | 53 | 98.392,25 | 86 | 303.310,00 | - | - | 139 | 401.702,25 |
| Pecuária | - | - | 185 | 318.564,98 | - | - | 185 | 318.564,98 |
| 2009 | | | | | | | | |
| Agrícola | 6 | 14.666,01 | 2 | 4.250,00 | - | - | 8 | 18.916,01 |
| Pecuária | - | - | 193 | 262.352,70 | - | - | 193 | 262.352,70 |
| 2010 | | | | | | | | |
| Agrícola | 3 | 8.349,68 | 5 | 5.400,00 | - | - | 8 | 13.749,68 |
| Pecuária | - | - | 95 | 152.726,20 | - | - | 95 | 152.726,20 |
| 2011 | | | | | | | | |
| Agrícola | - | - | 5 | 10.000,00 | - | - | 5 | 10.000,00 |
| Pecuária | - | - | 165 | 330.558,20 | - | - | 165 | 330.558,20 |

Fonte: Banco Central.



6.2 PIB Municipal

6.2.1 Valor Adicionado, PIB e PIB per capita a preços correntes no município de Rio do Antônio, no estado da Bahia – 2006-2009

| Ano | Valor Adicionado (R\$ milhões) | | | Valor Adicionado APU ⁽²⁾ (R\$ milhões) | Impostos Sobre Produtos (R\$ milhões) | PIB (R\$ milhões) | PIB Per Capita (R\$ 1,00) |
|---------------------|--------------------------------|-----------|-------------------------|---|---------------------------------------|-------------------|---------------------------|
| | Agrropecuária | Indústria | Serviços ⁽¹⁾ | | | | |
| 2006 | 5,24 | 3,66 | 26,16 | 15,87 | 1,62 | 36,67 | 2.349,99 |
| 2007 | 7,81 | 3,81 | 29,83 | 17,16 | 1,75 | 43,20 | 2.862,52 |
| 2008 | 8,22 | 3,93 | 32,63 | 18,77 | 1,85 | 46,64 | 3.124,42 |
| 2009 ⁽³⁾ | 8,70 | 4,78 | 37,97 | 22,35 | 1,82 | 53,27 | 3.525,73 |

Fontes: SEI, IBGE.

(1) Inclui APU.

(2) Administração Pública (atividades governamentais).

(3) Dados sujeitos a retificações.

6.3 Finanças Públicas

6.3.1 Arrecadação municipal, estadual e transferências constitucionais no município de Rio do Antônio, no estado da Bahia – 2007-2010

(R\$1,00)

| Ano | Municipal ⁽¹⁾ | | | Estadual | | | | Transferências | |
|------|--------------------------|------------|------------|------------|------------|----------|------------|----------------|--------------|
| | IPTU | ISS | Total | ICMS | IPVA | ITD | Total | Estado | União |
| 2007 | - | - | 0,00 | 185.139,95 | 38.080,30 | 0,00 | 223.220,25 | 1.034.157,56 | 5.446.352,12 |
| 2008 | 8.515,31 | 207.390,25 | 215.905,56 | 236.605,24 | 64.564,03 | 740,00 | 301.909,27 | 1.256.208,04 | 6.616.306,14 |
| 2009 | 7.866,78 | 168.660,51 | 176.527,29 | 309.879,97 | 99.559,73 | 0,00 | 409.439,70 | 1.238.528,20 | 6.180.141,34 |
| 2010 | 77.399,38 | 152.327,36 | 229.726,74 | 296.566,49 | 132.322,05 | 3.030,00 | 431.918,54 | 1.535.299,81 | 6.634.640,91 |

Fontes: STN, Sefaz-BA.

(1) Dados do Finanças do Brasil-Finbra.

6.4 Índice de Desenvolvimento Econômico

6.4.1 Índice de Desenvolvimento Econômico, segundo seus componentes, no município de Rio do Antônio, no estado da Bahia – 2002, 2004, 2006

| Ano | INF | Classificação ⁽¹⁾ | IQM | Classificação ⁽¹⁾ | IPM | Classificação ⁽¹⁾ | IDE | Classificação ⁽¹⁾ |
|------|----------|------------------------------|----------|------------------------------|----------|------------------------------|----------|------------------------------|
| 2002 | 4.987,45 | 291º | 4.991,57 | 254º | 4.983,74 | 319º | 4.987,59 | 311º |
| 2004 | 4.989,40 | 218º | 4.991,54 | 223º | 4.984,33 | 317º | 4.988,42 | 243º |
| 2006 | 4.990,62 | 196º | 4.975,10 | 280º | 4.985,45 | 269º | 4.983,72 | 237º |

Fonte: SEI.

Notas: INF – Índice de Infraestrutura.

IQM – Índice de Qualificação da Mão de Obra.

IPM – Índice do Produto Municipal.

IDE – Índice de Desenvolvimento Econômico.

(1) Posição em relação aos demais municípios do Estado.

7 Justiça Eleitoral

7.1 Eleitorado e abstenção nas eleições no município de Rio do Antônio, no estado da Bahia – 2010

| Especificação | Dados Gerais |
|------------------------|--------------|
| Eleitorado | 11.030 |
| Abstenção - 1º turno % | 32,21 |
| Abstenção - 2º turno % | 32,10 |

Fonte: TSE.

7.2 Resultado das eleições para presidente e governador no município de Rio do Antônio, no estado da Bahia – 2010

| Cargos/Partidos | Votos | | Situação |
|------------------------------|----------|-----------------|------------|
| | Nominais | % Votos Válidos | |
| Presidente - 2º turno | | | |
| PT | 5.637 | 80,67 | Eleito |
| PSDB | 1.351 | 19,33 | Não eleito |
| Governador - 1º turno | | | |
| PT | 4.348 | 69,37 | Eleito |
| DEM | 1.583 | 25,26 | Não eleito |
| Outros | 337 | 5,38 | Não eleito |

Fonte: TSE.

7.3 Resultado das eleições para prefeito no município de Rio do Antônio, no estado da Bahia – 2008

| Cargo/Partidos | Votos | | Situação |
|----------------------------|----------|-----------------|------------|
| | Nominais | % Votos Válidos | |
| Prefeito - 1º turno | | | |
| PT | 2.924 | 38,06 | Não eleito |
| DEM | 4.758 | 61,94 | Eleito |

Fonte: TSE.

Sebastião Laranjeiras



Foto: Arquivo





1 Informações Gerais

1.1 Regionalização

Mesorregião Geográfica: Centro Sul Baiano

Microrregião Geográfica: 26. Guanambi

Região Econômica: 13. Serra Geral

Região Administrativa: 30. Guanambi

Eixo de Desenvolvimento: Planalto Central

Território de Identidade: 13. Sertão Produtivo

Incluído na Região Semiárida

1.2 Legislação Político/Administrativa

Lei de Criação: nº 1.772 de 30/07/1962. Publicada no DOE de 31/07/1962

Lei Vigente: nº 12.608 de 27/12/2012. Publicada no DOE de 28/12/2012b

Outras Leis de Referência: -

Município de Origem: Palmas de Monte Alto

Distritos: Sebastião Laranjeiras (sede) e Mandiroba

Limites Intermunicipais: Candiba, Guanambi, Iuiu, Palmas de Monte Alto, Pindaí e Urandi

Limites Interestaduais: Minas Gerais

2 Informações Geográficas

2.1 Indicadores Geográficos

2.1.1 Área, coordenadas geográficas, altitude e distância da capital

| Área (Km ²) | Coordenadas Geográficas | | Altitude (m) | Distância da Capital (Km) |
|-------------------------|-------------------------|-----------------|--------------|---------------------------|
| | Latitude Sul | Longitude Oeste | | |
| 1.948,5 | -14°34'23" | 42°56'25" | 533 | 781 |

Fontes: IBGE (2010), Derba (2007).

2.2 Recursos Naturais

2.2.1 Clima

Tipo Climático: **Subúmido a seco**

Temperatura média anual (°C): **23,9**

Período chuvoso: **outubro a abril**

Pluviosidade anual (mm): **1012,7**

2.2.2 Solo

Latossolos, Cambissolos, Neossolos, Luvisolos e Planossolos

2.2.3 Vegetação

Contato Caatinga-Floresta Estacional e Floresta Estacional Decidual

2.2.4 Geomorfologia

Depressão do São Francisco, Patamares Oriental e Ocidental do Espinhaço e Serras Centrais do Planalto do Espinhaço

2.2.5 Geologia

Ardósias, Arenitos, Argilitos, Calcários, Depósitos Eluvionares e Coluvionares, Dolomitos, Folhelhos, Quartizitos, Rochas Básicas-Ultrabásicas e Siltitos

2.2.6 Ocorrências minerais

Calcário e Quartzo¹

2.2.7 Hidrografia

Bacia hidrográfica: **Bacia do Rio São Francisco**

Rio(s) principal(is): **Rio Verde Pequeno, Riacho Cova da Mandioca, Rio Mandiroba, Riacho Aguapé e Riacho do Aurélio**

Áreas irrigadas: **Perímetro Irrigado de Estreito**

Espelhos d'água: **Barragem Cova da Mandioca e Barragem Mandiroba II**

2.3 Área Especial

2.3.1 Unidades de conservação

Refúgio de Vida Silvestre Serra dos Montes Altos e Parque Estadual da Serra dos Montes Altos

2.3.2 Projetos de assentamento de reforma agrária

Paus Pretos

2.3.3 Projetos cédula da terra

Associação Comunitária dos Moradores do Povoado Fazenda Nova/Fazenda Nova, Associação Comunitária dos Produtores de Pau Darco e Parateca/Fazenda Janaina, Associação Comunitária dos Produtores Rurais de Bonfim/Fazenda Mandu e Associação Comunitária dos Produtores Rurais de Pindorama/Fazenda Santa Clara

2.3.4 Projetos crédito fundiário e combate à pobreza rural

Associação Comunitária dos Pequenos Produtores Rurais Abelha Rainha/Fazenda Esperança I e Associação Comunitária dos Produtores Rurais Lagoa do Rancho/Fazenda Esperança II

¹ Recurso mineral sem exploração.



3 Características Demográficas e Sociais

3.1 Demografia

3.1.1 População, área e densidade demográfica do município de Sebastião Laranjeiras, no estado da Bahia 2000/2010

| Ano | População | Área (km ²) | Densidade Demográfica (hab/km ²) |
|------|-----------|-------------------------|--|
| 2000 | 9.283 | 2.004,19 | 4,63 |
| 2010 | 10.371 | 1.948,50 | 5,32 |

Fonte: IBGE-Censo Demográfico.

3.1.2 População, por situação de domicílio, no município de Sebastião Laranjeiras, no estado da Bahia – 2010

| Situação de Domicílio | População |
|-----------------------|---------------|
| Total | 10.371 |
| Urbana | 4.084 |
| Rural | 6.287 |

Fonte: IBGE-Censo Demográfico.

3.1.3 População, por sexo, no município de Sebastião Laranjeiras, no estado da Bahia – 2010

| Sexo | População |
|--------------|---------------|
| Total | 10.371 |
| Homens | 5.254 |
| Mulheres | 5.117 |

Fonte: IBGE-Censo Demográfico.

3.1.4 Domicílios, por espécie, no município de Sebastião Laranjeiras, no estado da Bahia – 2010

| Espécie | Domicílios |
|---------------------|--------------|
| Total geral | 3.618 |
| Particulares | 3.615 |
| Ocupados | 2.642 |
| Não ocupados | 973 |
| Fechado | - |
| Uso ocasional | 352 |
| Vago | 621 |
| Coletivos | 3 |
| Com morador | 1 |
| Sem morador | 2 |

Fonte: IBGE-Censo Demográfico.

3.2 Pessoal Ocupado

3.2.1 Pessoal ocupado no mercado formal de trabalho, por setor de atividade econômica, no município de Sebastião Laranjeiras, no estado da Bahia – 2007-2010

| Setor de Atividade | 2007 | 2008 | 2009 | 2010 |
|---|------|------|------|------|
| Extrativa mineral | - | 21 | - | - |
| Indústria de transformação | 1 | 54 | - | 1 |
| Serviços industriais de utilidade pública | - | - | - | - |
| Construção civil | 2 | 16 | - | - |
| Comércio | 13 | 188 | 25 | 20 |
| Serviços | 8 | 81 | 7 | 15 |
| Administração pública | 431 | 774 | 515 | 550 |
| Agropecuária, extrativa vegetal, caça e pesca | 66 | 91 | 64 | 52 |

Fonte: Ministério do Trabalho-RAIS.

3.2.2 Grau de instrução do pessoal ocupado no mercado formal de trabalho, no município de Sebastião Laranjeiras, no estado da Bahia – 2007-2010

| Grau de Instrução | 2007 | 2008 | 2009 | 2010 |
|--|------|------|------|------|
| Analfabeto | 12 | 9 | 10 | 9 |
| Até o 5º ano incompleto do ensino fundamental | 56 | 53 | 55 | 52 |
| 5º ano completo do ensino fundamental | 69 | 74 | 79 | 82 |
| Do 6º ao 9º ano incompleto do ensino fundamental | 34 | 38 | 26 | 32 |
| Ensino fundamental completo | 45 | 47 | 40 | 44 |
| Ensino médio incompleto | 30 | 30 | 28 | 39 |
| Ensino médio completo | 178 | 141 | 247 | 250 |
| Educação superior incompleta | 19 | 14 | 17 | 23 |
| Educação superior completa | 78 | 160 | 109 | 107 |
| Mestrado completo | - | - | - | - |
| Doutorado completo | - | - | - | - |

Fonte: Ministério do Trabalho-RAIS.

3.3 Educação

3.3.1 Educação infantil

3.3.1.1 Estabelecimentos com educação infantil, por localização e dependência administrativa, no município de Sebastião Laranjeiras, no estado da Bahia – 2007-2010

| Ano | Estabelecimentos | | | | | | | | |
|------|------------------|---------|----------|-----------|---------|---------|----------|-----------|---------|
| | Total | Urbana | | | | Rural | | | |
| | | Federal | Estadual | Municipal | Privada | Federal | Estadual | Municipal | Privada |
| 2007 | 19 | - | - | 1 | - | - | - | 18 | - |
| 2008 | 21 | - | - | 1 | - | - | - | 20 | - |
| 2009 | 21 | - | - | 1 | - | - | - | 20 | - |
| 2010 | 23 | - | - | 1 | - | - | - | 22 | - |

Fontes: SEC, MEC/Inep.



3.3.1.2 Matrícula inicial na educação infantil, por localização e dependência administrativa, no município de Sebastião Laranjeiras, no estado da Bahia – 2007-2010

| Ano | Matrícula Inicial | | | | | | | | |
|------|-------------------|---------|----------|-----------|---------|---------|----------|-----------|---------|
| | Total | Urbana | | | | Rural | | | |
| | | Federal | Estadual | Municipal | Privada | Federal | Estadual | Municipal | Privada |
| 2007 | 290 | - | - | 96 | - | - | - | 194 | - |
| 2008 | 310 | - | - | 95 | - | - | - | 215 | - |
| 2009 | 326 | - | - | 109 | - | - | - | 217 | - |
| 2010 | 343 | - | - | 109 | - | - | - | 234 | - |

Fontes: SEC, MEC/Inep.

Nota: O mesmo aluno pode ter mais de uma matrícula.

3.3.1.3 Funções docentes na educação infantil, por localização e dependência administrativa, no município de Sebastião Laranjeiras, no estado da Bahia – 2007-2010

| Ano | Funções Docentes | | | | | | | | |
|------|------------------|---------|----------|-----------|---------|---------|----------|-----------|---------|
| | Total | Urbana | | | | Rural | | | |
| | | Federal | Estadual | Municipal | Privada | Federal | Estadual | Municipal | Privada |
| 2007 | 33 | - | - | 8 | - | - | - | 25 | - |
| 2008 | 10 | - | - | 6 | - | - | - | 4 | - |
| 2009 | 12 | - | - | 6 | - | - | - | 6 | - |
| 2010 | 13 | - | - | 6 | - | - | - | 7 | - |

Fontes: SEC, MEC/Inep.

Nota: Em função docente está contabilizada a atuação do professor em cada etapa de ensino, que pode ocorrer em mais de uma unidade escolar, em mais de uma dependência administrativa e em mais de uma localização ou município.

3.3.2 Ensino fundamental

3.3.2.1 Estabelecimentos com ensino fundamental, por localização e dependência administrativa, no município de Sebastião Laranjeiras, no estado da Bahia – 2007-2010

| Ano | Estabelecimentos | | | | | | | | |
|------|------------------|---------|----------|-----------|---------|---------|----------|-----------|---------|
| | Total | Urbana | | | | Rural | | | |
| | | Federal | Estadual | Municipal | Privada | Federal | Estadual | Municipal | Privada |
| 2007 | 27 | - | 2 | 2 | - | - | - | 23 | - |
| 2008 | 26 | - | 2 | 2 | - | - | - | 22 | - |
| 2009 | 27 | - | 1 | 3 | - | - | - | 23 | - |
| 2010 | 26 | - | - | 3 | - | - | - | 23 | - |

Fontes: SEC, MEC/Inep.

3.3.2.2 Matrícula inicial no ensino fundamental, por localização e dependência administrativa, no município de Sebastião Laranjeiras, no estado da Bahia – 2007-2010

| Ano | Matrícula Inicial | | | | | | | | |
|------|-------------------|---------|----------|-----------|---------|---------|----------|-----------|---------|
| | Total | Urbana | | | | Rural | | | |
| | | Federal | Estadual | Municipal | Privada | Federal | Estadual | Municipal | Privada |
| 2007 | 2.363 | - | 403 | 474 | - | - | - | 1.486 | - |
| 2008 | 2.042 | - | 274 | 477 | - | - | - | 1.291 | - |
| 2009 | 1.922 | - | 42 | 691 | - | - | - | 1.189 | - |
| 2010 | 1.742 | - | - | 637 | - | - | - | 1.105 | - |

Fontes: SEC, MEC/Inep.

Nota: O mesmo aluno pode ter mais de uma matrícula.

3.3.2.3 Funções docentes no ensino fundamental, por localização e dependência administrativa, no município de Sebastião Laranjeiras, no estado da Bahia – 2007-2010

| Ano | Funções Docentes | | | | | | | | |
|------|------------------|---------|----------|-----------|---------|---------|----------|-----------|---------|
| | Total | Urbana | | | | Rural | | | |
| | | Federal | Estadual | Municipal | Privada | Federal | Estadual | Municipal | Privada |
| 2007 | 134 | - | 21 | 30 | - | - | - | 83 | - |
| 2008 | 135 | - | 23 | 36 | - | - | - | 76 | - |
| 2009 | 125 | - | 7 | 48 | - | - | - | 70 | - |
| 2010 | 127 | - | - | 49 | - | - | - | 78 | - |

Fontes: SEC, MEC/Inep.

Nota: Em função docente está contabilizada a atuação do professor em cada etapa de ensino, que pode ocorrer em mais de uma unidade escolar, em mais de uma dependência administrativa e em mais de uma localização ou município.

3.3.3 Ensino médio

3.3.3.1 Estabelecimentos com ensino médio, por localização e dependência administrativa, no município de Sebastião Laranjeiras, no estado da Bahia – 2007-2010

| Ano | Estabelecimentos | | | | | | | | |
|------|------------------|---------|----------|-----------|---------|---------|----------|-----------|---------|
| | Total | Urbana | | | | Rural | | | |
| | | Federal | Estadual | Municipal | Privada | Federal | Estadual | Municipal | Privada |
| 2007 | 2 | - | 1 | 1 | - | - | - | - | - |
| 2008 | 2 | - | 1 | 1 | - | - | - | - | - |
| 2009 | 2 | - | 1 | 1 | - | - | - | - | - |
| 2010 | 1 | - | 1 | - | - | - | - | - | - |

Fontes: SEC, MEC/Inep.

3.3.3.2 Matrícula inicial no ensino médio, por localização e dependência administrativa, no município de Sebastião Laranjeiras, no estado da Bahia – 2007-2010

| Ano | Matrícula Inicial | | | | | | | | |
|------|-------------------|---------|----------|-----------|---------|---------|----------|-----------|---------|
| | Total | Urbana | | | | Rural | | | |
| | | Federal | Estadual | Municipal | Privada | Federal | Estadual | Municipal | Privada |
| 2007 | 544 | - | 394 | 150 | - | - | - | - | - |
| 2008 | 428 | - | 243 | 185 | - | - | - | - | - |
| 2009 | 415 | - | 223 | 192 | - | - | - | - | - |
| 2010 | 454 | - | 454 | - | - | - | - | - | - |

Fontes: SEC, MEC/Inep.

Nota: O mesmo aluno pode ter mais de uma matrícula.

3.3.3.3 Funções docentes no ensino médio, por localização e dependência administrativa, no município de Sebastião Laranjeiras, no estado da Bahia – 2007-2010

| Ano | Funções Docentes | | | | | | | | |
|------|------------------|---------|----------|-----------|---------|---------|----------|-----------|---------|
| | Total | Urbana | | | | Rural | | | |
| | | Federal | Estadual | Municipal | Privada | Federal | Estadual | Municipal | Privada |
| 2007 | 30 | - | 17 | 13 | - | - | - | - | - |
| 2008 | 33 | - | 15 | 18 | - | - | - | - | - |
| 2009 | 29 | - | 10 | 19 | - | - | - | - | - |
| 2010 | 18 | - | 18 | - | - | - | - | - | - |

Fontes: SEC, MEC/Inep.

Nota: Em função docente está contabilizada a atuação do professor em cada etapa de ensino, que pode ocorrer em mais de uma unidade escolar, em mais de uma dependência administrativa e em mais de uma localização ou município.



3.3.4 Educação de jovens e adultos

3.3.4.1 Estabelecimentos com educação de jovens e adultos, por localização e dependência administrativa, no município de Sebastião Laranjeiras, no estado da Bahia – 2007-2010

| Ano | Estabelecimentos | | | | | | | | |
|------|------------------|---------|----------|-----------|---------|---------|----------|-----------|---------|
| | Total | Urbana | | | | Rural | | | |
| | | Federal | Estadual | Municipal | Privada | Federal | Estadual | Municipal | Privada |
| 2007 | 3 | - | 1 | 2 | - | - | - | - | - |
| 2008 | 3 | - | 1 | 2 | - | - | - | - | - |
| 2009 | 6 | - | - | 3 | - | - | - | 3 | - |
| 2010 | 6 | - | 1 | 2 | - | - | - | 3 | - |

Fontes: SEC, MEC/Inep.

3.3.4.2 Matrícula inicial na educação de jovens e adultos, por localização e dependência administrativa, no município de Sebastião Laranjeiras, no estado da Bahia – 2007-2010

| Ano | Matrícula Inicial | | | | | | | | |
|------|-------------------|---------|----------|-----------|---------|---------|----------|-----------|---------|
| | Total | Urbana | | | | Rural | | | |
| | | Federal | Estadual | Municipal | Privada | Federal | Estadual | Municipal | Privada |
| 2007 | 380 | - | 82 | 298 | - | - | - | - | - |
| 2008 | 340 | - | 95 | 245 | - | - | - | - | - |
| 2009 | 396 | - | - | 284 | - | - | - | 112 | - |
| 2010 | 350 | - | 130 | 116 | - | - | - | 104 | - |

Fontes: SEC, MEC/Inep.

Nota: O mesmo aluno pode ter mais de uma matrícula.

3.3.4.3 Funções docentes na educação de jovens e adultos, por localização e dependência administrativa, no município de Sebastião Laranjeiras, no estado da Bahia – 2007-2010

| Ano | Funções Docentes | | | | | | | | |
|------|------------------|---------|----------|-----------|---------|---------|----------|-----------|---------|
| | Total | Urbana | | | | Rural | | | |
| | | Federal | Estadual | Municipal | Privada | Federal | Estadual | Municipal | Privada |
| 2007 | 22 | - | 3 | 19 | - | - | - | - | - |
| 2008 | 25 | - | 9 | 16 | - | - | - | - | - |
| 2009 | 42 | - | - | 28 | - | - | - | 14 | - |
| 2010 | 37 | - | 7 | 14 | - | - | - | 16 | - |

Fontes: SEC, MEC/Inep.

Nota: Em função docente está contabilizada a atuação do professor em cada etapa de ensino, que pode ocorrer em mais de uma unidade escolar, em mais de uma dependência administrativa e em mais de uma localização ou município.

3.3.5 Educação Superior

3.3.5.1 Instituições de educação superior, segundo a dependência administrativa, no município de Sebastião Laranjeiras, no estado da Bahia – 2007-2010

| Ano | Total | Instituições | | | |
|------|-------|--------------|----------|-----------|---------|
| | | Federal | Estadual | Municipal | Privada |
| 2007 | - | - | - | - | - |
| 2008 | - | - | - | - | - |
| 2009 | - | - | - | - | - |
| 2010 | - | - | - | - | - |

Fonte: MEC/Inep.

3.3.5.2 Matrícula na educação superior, segundo a dependência administrativa, no município de Sebastião Laranjeiras, no estado da Bahia – 2007-2010

| Ano | Total | Matrícula | | | |
|------|-------|-----------|----------|-----------|---------|
| | | Federal | Estadual | Municipal | Privada |
| 2007 | - | - | - | - | - |
| 2008 | - | - | - | - | - |
| 2009 | - | - | - | - | - |
| 2010 | - | - | - | - | - |

Fonte: MEC/Inep.

Nota: A partir de 2008 inclui os cursos de graduação à distância.

3.3.5.3 Concluintes da educação superior, segundo a dependência administrativa, no município de Sebastião Laranjeiras, no estado da Bahia – 2007-2010

| Ano | Total | Concluintes | | | |
|------|-------|-------------|----------|-----------|---------|
| | | Federal | Estadual | Municipal | Privada |
| 2007 | - | - | - | - | - |
| 2008 | - | - | - | - | - |
| 2009 | - | - | - | - | - |
| 2010 | - | - | - | - | - |

Fonte: MEC/Inep.

Nota: A partir de 2008 inclui os cursos de graduação à distância.

3.4 Saúde
3.4.1 Hospitais conveniados com o SUS, segundo a esfera administrativa e leitos, no município de Sebastião Laranjeiras, no estado da Bahia – 2007-2010

| Ano | Hospitais Segundo Esfera Administrativa | | | | | Leitos | |
|------|---|---------|----------|-----------|---------|------------|-----|
| | Total | Federal | Estadual | Municipal | Privada | Existentes | SUS |
| 2007 | 1 | - | 1 | - | - | 20 | 20 |
| 2008 | 1 | - | - | 1 | - | 20 | 20 |
| 2009 | 1 | - | - | 1 | - | 20 | 20 |
| 2010 | 1 | - | - | 1 | - | 20 | 20 |

Fontes: Datasus-CNES, Sesab/Suvisa/DIS.



3.4.2 Servidores estaduais da área de saúde, segundo o tipo de ocupação, no município de Sebastião Laranjeiras, no estado da Bahia – 2007-2010

| Tipo de Ocupação | 2007 | 2008 | 2009 | 2010 |
|--|------|------|------|----------|
| Total | - | - | - | 1 |
| Agente serviços de saúde | - | - | - | - |
| Assistente social | - | - | - | - |
| Atendente de enfermagem | - | - | - | - |
| Atendente rural | - | - | - | - |
| Auxiliar de enfermagem | - | - | - | 1 |
| Auxiliar serviços de saúde/Atendente rural | - | - | - | - |
| Enfermeiro | - | - | - | - |
| Farmacêutico | - | - | - | - |
| Fisioterapeuta | - | - | - | - |
| Médico | - | - | - | - |
| Nutricionista | - | - | - | - |
| Odontólogo | - | - | - | - |
| Técnico em patologia clínica | - | - | - | - |
| Técnico em radiologia | - | - | - | - |
| Outras ocupações | - | - | - | - |

Fonte: Sesab.

3.4.3 Óbitos, por grupo de causas, no município de Sebastião Laranjeiras, no estado da Bahia – 2007-2010

| Grupo de Causas | 2007 | 2008 | 2009 | 2010 |
|--|-----------|-----------|-----------|-----------|
| Total | 37 | 54 | 38 | 49 |
| Algumas afecções originadas no período perinatal | 1 | 4 | 1 | - |
| Algumas doenças infecciosas e parasitárias | 2 | 4 | 1 | 3 |
| Causas externas de morbidade e mortalidade | 3 | 7 | 2 | 11 |
| Doenças da pele e tecido subcutâneo | - | - | - | - |
| Doenças do aparelho circulatório | 14 | 19 | 16 | 15 |
| Doenças do aparelho digestivo | 2 | 1 | 5 | 4 |
| Doenças do aparelho geniturinário | 1 | 1 | - | 1 |
| Doenças do aparelho respiratório | 2 | 4 | 3 | 2 |
| Doenças do olho e anexos | - | - | - | - |
| Doenças do ouvido e da apófise mastóide | - | - | - | - |
| Doenças do sangue e dos órgãos hematopoéticos e alguns transtornos imunitários | - | - | - | 1 |
| Doenças do sistema nervoso | - | - | - | - |
| Doenças do sistema osteomuscular e do tecido conjuntivo | - | - | - | - |
| Doenças endócrinas, nutricionais e metabólicas | 1 | 2 | 3 | 1 |
| Gravidez, parto e puerpério | - | 1 | 1 | - |
| Malformações congênitas, deformidades e anomalias cromossômicas | 1 | 1 | - | - |
| Neoplasias (tumores) | 1 | 2 | 4 | 7 |
| Síntomas, sinais e achados anormais de exames clínicos e de laboratório não classificados em outro item (causas mal definidas) | 7 | 7 | 2 | 3 |
| Transtornos mentais e comportamentais | 2 | 1 | - | 1 |

Fontes: Sesab/Suvisa/DIS, MS-SIM.

3.4.4 Óbitos, por faixa etária, no município de Sebastião Laranjeiras, no estado da Bahia – 2007-2010

| Ano | Faixa Etária | | | | | | |
|------|--------------|---------|-------|--------|---------|-----------|----------------|
| | Total | < 1 Ano | 1 a 4 | 5 a 14 | 15 a 49 | ≥ 50 anos | Idade Ignorada |
| 2007 | 37 | 2 | - | - | 8 | 27 | - |
| 2008 | 54 | 5 | 1 | 1 | 14 | 33 | - |
| 2009 | 38 | 1 | - | 1 | 10 | 26 | - |
| 2010 | 49 | - | 1 | 1 | 14 | 33 | - |

Fontes: Sesab/Suvisa/DIS, MS-SIM.

3.4.5 Casos de algumas doenças transmissíveis, de notificação obrigatória, independentes de confirmação, no município de Sebastião Laranjeiras, no estado da Bahia – 2007-2010

| Doenças Transmissíveis | 2007 | 2008 | 2009 | 2010 |
|--|-----------|------------|-----------|-----------|
| Total | 66 | 678 | 68 | 44 |
| Chagas aguda | - | - | - | - |
| Coqueluche | - | - | - | - |
| Dengue | 62 | 670 | 62 | 41 |
| Difteria | - | - | - | - |
| Doenças exantemáticas ⁽¹⁾ | ... | ... | - | - |
| Esquistossomose ⁽²⁾ | ... | ... | - | - |
| Febre tifóide | - | - | - | - |
| Hanseníase ⁽³⁾ | 1 | 3 | 3 | - |
| Hepatite viral | - | 2 | - | - |
| Leishmaniose tegumentar ⁽³⁾ | - | - | - | - |
| Leishmaniose visceral | - | - | - | - |
| Leptospirose | - | - | - | - |
| Malária | - | - | - | - |
| Meningites | - | - | - | - |
| Paralisia flácida | - | - | - | - |
| Tétano acidental | - | - | - | - |
| Tétano neonatal | - | - | - | - |
| Tuberculose extra-pulmonar | - | 1 | 2 | - |
| Tuberculose pulmonar | 3 | 2 | 1 | 3 |

Fontes: Sesab/Suvisa/DIS, MS-Sinan.

Nota: Para 2007, dados processados em 02-04-2009; para 2008, em 20-11-2009, para 2009, em 06-08-2010 e para 2010, em 26.01.2012.

(1) Casos suspeitos de sarampo e rubéola sem confirmação.

(2) Casos confirmados.

(3) Casos notificados em área não endêmica.

3.4.6 Casos de algumas doenças sexualmente transmissíveis, de notificação obrigatória, independentes de confirmação, no município de Sebastião Laranjeiras, no estado da Bahia – 2007-2010

| Ano | Aids ⁽¹⁾ | Condiloma Acuminado | Herpes Genital | Sífilis | | |
|------|---------------------|---------------------|----------------|-----------|-----------|----------|
| | | | | Congênita | Em Adulto | Gestante |
| 2007 | - | - | - | - | - | - |
| 2008 | 1 | - | - | - | - | - |
| 2009 | - | - | - | - | - | - |
| 2010 | - | - | - | - | - | - |

Fontes: Sesab/Suvisa/DIS, MS-Sinan.

Nota: Para 2007, dados processados em 02-04-2009; para 2008, em 20-11-2009, para 2009, em 06-08-2010 e para 2010, em 26.01.2012.

(1) Casos confirmados.



3.5 Índice de Desenvolvimento Social

3.5.1 Índice de Desenvolvimento Social, segundo seus componentes, no município de Sebastião Laranjeiras, no estado da Bahia – 2002, 2004, 2006

| Ano | INS | Classificação ⁽¹⁾ | INE | Classificação ⁽¹⁾ | ISB | Classificação ⁽¹⁾ | IRMCH | Classificação ⁽¹⁾ | IDS | Classificação ⁽¹⁾ |
|------|----------|------------------------------|----------|------------------------------|----------|------------------------------|----------|------------------------------|----------|------------------------------|
| 2002 | 4.986,12 | 246º | 5.031,32 | 102º | 4.978,87 | 220º | 4.967,07 | 223º | 4.990,79 | 199º |
| 2004 | 4.963,39 | 335º | 5.043,48 | 77º | 4.968,34 | 244º | 4.967,07 | 223º | 4.985,46 | 225º |
| 2006 | 5.029,62 | 115º | 5.011,95 | 160º | 4.892,24 | 387º | 4.967,07 | 223º | 4.974,94 | 274º |

Fonte: SEI.

Notas: INS – Índice do Nível de Saúde.

INE – Índice do Nível de Educação.

ISB – Índice dos Serviços Básicos.

IRMCH – Índice de Renda Média dos Chefes de Família.

IDS – Índice de Desenvolvimento Social.

(1) Posição em relação aos demais municípios do Estado.

3.5.2 Situação do Programa Bolsa Família no município de Sebastião Laranjeiras, no estado da Bahia – 2010/2012

| Dados Gerais | Quantidade | Período |
|--|------------|----------|
| População total do município | 10.371 | 2010 |
| Total de famílias cadastradas ⁽¹⁾ | 2.658 | ago/2012 |
| Número de famílias beneficiárias do Programa Bolsa Família | 1.627 | out/2012 |

Fonte: MDS, IBGE.

(1) O total de famílias cadastradas poderá, conforme a legislação do CadÚnico, incluir famílias que tenham renda familiar per capita maior que meio salário mínimo. Isso explica a possível diferença de valores entre o total de famílias cadastradas.

4 Transporte

4.1 Veículos registrados, por tipo, no município de Sebastião Laranjeiras, no estado da Bahia – 2008-2011

| Ano | Automóvel | Caminhão | Camioneta | Micro-ônibus | Moto | Ônibus | Outros |
|------|-----------|----------|-----------|--------------|------|--------|--------|
| 2008 | 135 | 9 | 67 | 3 | 293 | 14 | 19 |
| 2009 | 181 | 11 | 79 | 3 | 360 | 18 | 22 |
| 2010 | 192 | 16 | 95 | 1 | 456 | 23 | 28 |
| 2011 | 223 | 17 | 113 | 2 | 514 | 24 | 37 |

Fonte: Detran.

5 Serviços Básicos

5.1 Energia Elétrica

5.1.1 Consumidores de energia elétrica, por classe, no município de Sebastião Laranjeiras, no estado da Bahia – 2008-2011

| Ano | Residencial | Industrial | Comercial | Rural | Serviços e Poderes Públicos | Outros ⁽¹⁾ | Total |
|------|-------------|------------|-----------|-------|-----------------------------|-----------------------|-------|
| 2008 | 2.145 | 18 | 148 | 368 | 117 | - | 2.796 |
| 2009 | 2.316 | 17 | 157 | 381 | 119 | - | 2.990 |
| 2010 | 2.491 | 18 | 160 | 393 | 124 | - | 3.186 |
| 2011 | 2.523 | 17 | 166 | 396 | 120 | - | 3.222 |

Fonte: Coelba.

(1) Consumidores próprios dos sistemas Coelba.

5.1.2 Consumo de energia elétrica, por classe, no município de Sebastião Laranjeiras, no estado da Bahia 2008-2011

(KWh)

| Ano | Residencial | Industrial | Comercial | Rural | Serviços e Poderes Públicos | Outros ⁽¹⁾ | Total |
|------|-------------|------------|-----------|-----------|-----------------------------|-----------------------|-----------|
| 2008 | 1.549.471 | 55.327 | 239.772 | 1.168.566 | 1.086.961 | - | 4.100.097 |
| 2009 | 1.709.035 | 56.108 | 261.147 | 1.379.170 | 1.052.740 | - | 4.458.200 |
| 2010 | 1.987.940 | 69.010 | 309.288 | 1.827.659 | 926.122 | - | 5.120.019 |
| 2011 | 2.109.792 | 68.779 | 351.676 | 1.706.777 | 1.053.572 | - | 5.290.596 |

Fonte: Coelba.

(1) Consumo próprio dos sistemas Coelba.

5.2 Abastecimento d'Água

5.2.1 Ligações, economias e volume de água faturado no município de Sebastião Laranjeiras, no estado da Bahia – 2007-2010

| Ano | Ligações | Economias | Volume (m ³) |
|------|----------|-----------|--------------------------|
| 2007 | - | - | - |
| 2008 | - | - | - |
| 2009 | - | - | - |
| 2010 | - | - | - |

Fonte: Embasa.

5.3 Correios

5.3.1 Agências de correios e unidades operacionais de atendimento no município de Sebastião Laranjeiras, no estado da Bahia – 2007-2010

| Ano | Total | Agência de Correio | Agência de Correio Comunitária | Agência de Correio Franqueada | Caixa de Coleta | Posto de Venda de Selo | Outros |
|------|-------|--------------------|--------------------------------|-------------------------------|-----------------|------------------------|--------|
| 2007 | 2 | 1 | - | - | 1 | - | - |
| 2008 | 2 | 1 | - | - | 1 | - | - |
| 2009 | 2 | 1 | - | - | 1 | - | - |
| 2010 | 2 | 1 | - | - | 1 | - | - |

Fonte: EBCT.



5.4 Bancos

5.4.1 Distribuição de agências bancárias no município de Sebastião Laranjeiras, no estado da Bahia – 2007-2010

| Ano | Natureza Administrativa | |
|------|-------------------------|------------|
| | Federal | Particular |
| 2007 | - | - |
| 2008 | - | - |
| 2009 | - | - |
| 2010 | - | - |

Fonte: Banco Central.

6 Informações Econômicas

6.1 Agropecuária

6.1.1 Produção, área colhida e rendimento médio dos principais produtos agrícolas no município de Sebastião Laranjeiras, no estado da Bahia – 2007-2010

| Produtos | 2007 | | | 2008 | | | 2009 | | | 2010 | | |
|------------------------------|--------------|-------------------|--------------------------|--------------|-------------------|--------------------------|--------------|-------------------|--------------------------|--------------|-------------------|--------------------------|
| | Produção (t) | Área Colhida (ha) | Rendimento Médio (kg/ha) | Produção (t) | Área Colhida (ha) | Rendimento Médio (kg/ha) | Produção (t) | Área Colhida (ha) | Rendimento Médio (kg/ha) | Produção (t) | Área Colhida (ha) | Rendimento Médio (kg/ha) |
| Algodão herbáceo (em caroço) | 600 | 840 | 1.400 | 300 | 540 | 1.800 | 1.300 | 2.340 | 1.800 | 700 | 980 | 1.400 |
| Banana | 1.300 | 33.800 | 26.000 | 1.250 | 31.250 | 25.000 | 1.000 | 22.000 | 22.000 | 1.000 | 23.000 | 23.000 |
| Cana-de-açúcar | 120 | 3.600 | 30.000 | 400 | 12.000 | 30.000 | 240 | 12.000 | 50.000 | 250 | 8.750 | 35.000 |
| Coco-da-baía ⁽¹⁾ | 50 | 1.250 | 25.000 | 70 | 2.100 | 30.000 | 70 | 2.100 | 30.000 | 70 | 2.100 | 30.000 |
| Feijão (em grão) | 800 | 480 | 600 | 800 | 440 | 550 | 800 | 384 | 480 | 800 | 160 | 200 |
| Laranja | 2 | 24 | 12.000 | 3 | 33 | 11.000 | 3 | 33 | 11.000 | 3 | 30 | 10.000 |
| Mamona (baga) | 100 | 90 | 900 | 150 | 128 | 853 | 100 | 80 | 800 | 100 | 85 | 850 |
| Mandioca | 60 | 720 | 12.000 | 190 | 2.090 | 11.000 | 130 | 1.690 | 13.000 | 140 | 1.820 | 13.000 |
| Manga | 64 | 1.456 | 22.750 | 65 | 975 | 15.000 | 65 | 975 | 15.000 | 65 | 975 | 15.000 |
| Maracujá | 61 | 763 | 12.508 | 61 | 915 | 15.000 | 60 | 900 | 15.000 | 50 | 750 | 15.000 |
| Milho (em grão) | 500 | 600 | 1.200 | 550 | 715 | 1.300 | 500 | 360 | 720 | 250 | 27 | 108 |
| Sorgo granífero (em grão) | 1.800 | 3.600 | 2.000 | 2.000 | 4.000 | 2.000 | 2.300 | 3.450 | 1.500 | 1.800 | 1.800 | 1.000 |
| Uva | 4 | 120 | 30.000 | 3 | 90 | 30.000 | 3 | 90 | 30.000 | 3 | 90 | 30.000 |

Fonte: IBGE-PAM.

(1) Quantidade produzida em mil frutos e rendimento médio em frutos por hectare.

6.1.2 Efetivo dos principais rebanhos no município de Sebastião Laranjeiras, no estado da Bahia – 2007-2010

| Tipo de Rebanho | Efetivo (cabeças) | | | |
|----------------------------------|-------------------|--------|--------|--------|
| | 2007 | 2008 | 2009 | 2010 |
| Asininos | 90 | 90 | 60 | 55 |
| Bovinos | 32.300 | 34.989 | 27.015 | 25.819 |
| Caprinos | 2.250 | 2.000 | 2.500 | 2.590 |
| Equinos | 700 | 700 | 1.100 | 1.000 |
| Galinhas | 12.000 | 10.000 | 14.000 | 13.500 |
| Galos, frangas, frangos e pintos | 15.200 | 12.500 | 15.000 | 14.000 |
| Muare | 800 | 800 | 500 | 450 |
| Ovinos | 3.700 | 4.500 | 3.100 | 3.400 |
| Suínos | 3.800 | 4.400 | 4.900 | 5.500 |

Fonte: IBGE-PPM.

6.1.3 Produção dos principais produtos de origem animal no município de Sebastião Laranjeiras, no estado da Bahia – 2007-2010

| Produto | 2007 | 2008 | 2009 | 2010 |
|------------------------------|-------|-------|-------|-------|
| Leite (mil litros) | 2.503 | 2.644 | 2.181 | 2.360 |
| Ovos de Galinha (mil dúzias) | 54 | 45 | 63 | 61 |

Fonte: IBGE-PPM.

6.1.4 Financiamentos concedidos a produtores e cooperativas, por atividade e finalidade, no município de Sebastião Laranjeiras, no estado da Bahia – 2008-2011

| Ano/Atividade | Custeio | | Investimento | | Comercialização | | Total | |
|---------------|----------|------------------|--------------|------------------|-----------------|-----------------|----------|------------------|
| | Contrato | Valor (R\$ 1,00) | Contrato | Valor (R\$ 1,00) | Contrato | Valor (R\$1,00) | Contrato | Valor (R\$ 1,00) |
| 2008 | | | | | | | | |
| Agrícola | 111 | 328.925,41 | 30 | 58.025,00 | - | - | 141 | 386.950,41 |
| Pecuária | 3 | 77.965,85 | 156 | 652.310,95 | - | - | 159 | 730.276,80 |
| 2009 | | | | | | | | |
| Agrícola | 71 | 254.480,07 | 244 | 898.059,46 | - | - | 315 | 1.152.539,53 |
| Pecuária | 7 | 534.569,68 | 153 | 1.942.472,29 | - | - | 160 | 2.477.041,97 |
| 2010 | | | | | | | | |
| Agrícola | 11 | 127.928,11 | 57 | 243.378,03 | - | - | 68 | 371.306,14 |
| Pecuária | 12 | 906.484,72 | 78 | 227.151,50 | - | - | 90 | 1.133.636,22 |
| 2011 | | | | | | | | |
| Agrícola | 2 | 104.734,46 | 10 | 272.333,99 | - | - | 12 | 377.068,45 |
| Pecuária | 8 | 660.115,24 | 210 | 3.254.523,70 | - | - | 218 | 3.914.638,94 |

Fonte: Banco Central.



6.2 PIB Municipal

6.2.1 Valor Adicionado, PIB e PIB per capita a preços correntes no município de Sebastião Laranjeiras, no estado da Bahia – 2006-2009

| Ano | Valor Adicionado (R\$ milhões) | | | Valor Adicionado APU ⁽²⁾ (R\$ milhões) | Impostos Sobre Produtos (R\$ milhões) | PIB (R\$ milhões) | PIB Per Capita (R\$ 1,00) |
|---------------------|--------------------------------|-----------|-------------------------|---|---------------------------------------|-------------------|---------------------------|
| | Agrropecuária | Indústria | Serviços ⁽¹⁾ | | | | |
| 2006 | 11,07 | 2,48 | 17,08 | 10,75 | 0,92 | 31,55 | 3.347,44 |
| 2007 | 13,33 | 2,71 | 20,52 | 12,48 | 1,04 | 37,60 | 3.499,94 |
| 2008 | 12,76 | 2,97 | 22,86 | 14,24 | 1,06 | 39,66 | 3.531,32 |
| 2009 ⁽³⁾ | 13,59 | 3,50 | 27,69 | 17,94 | 1,13 | 45,91 | 4.020,05 |

Fontes: SEI, IBGE.

(1) Inclui APU.

(2) Administração Pública (atividades governamentais).

(3) Dados sujeitos a retificações.

6.3 Finanças Públicas

6.3.1 Arrecadação municipal, estadual e transferências constitucionais no município de Sebastião Laranjeiras, no estado da Bahia – 2007-2010

(R\$1,00)

| Ano | Municipal ⁽¹⁾ | | | Estadual | | | | Transferências | |
|------|--------------------------|------------|------------|------------|-----------|----------|------------|----------------|--------------|
| | IPTU | ISS | Total | ICMS | IPVA | ITD | Total | Estado | União |
| 2007 | - | - | 0,00 | 213.068,41 | 42.271,41 | 1.488,00 | 256.827,82 | 1.452.870,10 | 3.105.982,84 |
| 2008 | 14.474,41 | 100.698,80 | 115.173,21 | 188.293,21 | 50.802,04 | 3.722,00 | 242.817,25 | 1.744.440,76 | 5.388.769,33 |
| 2009 | 18.687,81 | 123.274,57 | 141.962,38 | 192.149,43 | 60.446,82 | 0,00 | 252.596,25 | 1.792.297,91 | 5.039.617,81 |
| 2010 | 20.370,81 | 163.193,05 | 183.563,86 | 196.432,65 | 80.117,32 | 9.805,35 | 286.355,32 | 2.178.914,02 | 5.401.144,63 |

Fontes: STN, Sefaz-BA.

(1) Dados do Finanças do Brasil-Finbra.

6.4 Índice de Desenvolvimento Econômico

6.4.1 Índice de Desenvolvimento Econômico, segundo seus componentes, no município de Sebastião Laranjeiras, no estado da Bahia – 2002, 2004, 2006

| Ano | INF | Classificação ⁽¹⁾ | IQM | Classificação ⁽¹⁾ | IPM | Classificação ⁽¹⁾ | IDE | Classificação ⁽¹⁾ |
|------|----------|------------------------------|----------|------------------------------|----------|------------------------------|----------|------------------------------|
| 2002 | 4.986,76 | 334º | 4.991,29 | 309º | 4.983,68 | 325º | 4.987,24 | 350º |
| 2004 | 4.986,38 | 338º | 4.991,12 | 271º | 4.984,26 | 323º | 4.987,25 | 345º |
| 2006 | 4.960,42 | 285º | 5.005,28 | 120º | 4.985,01 | 310º | 4.983,54 | 240º |

Fonte: SEI.

Notas: INF – Índice de Infraestrutura.

IQM – Índice de Qualificação da Mão de Obra.

IPM – Índice do Produto Municipal.

IDE – Índice de Desenvolvimento Econômico.

(1) Posição em relação aos demais municípios do Estado.

7 Justiça Eleitoral

7.1 Eleitorado e abstenção nas eleições no município de Sebastião Laranjeiras, no estado da Bahia – 2010

| Especificação | Dados Gerais |
|------------------------|--------------|
| Eleitorado | 6.384 |
| Abstenção - 1º turno % | 24,80 |
| Abstenção - 2º turno % | 26,02 |

Fonte: TSE.

7.2 Resultado das eleições para presidente e governador no município de Sebastião Laranjeiras, no estado da Bahia – 2010

| Cargos/Partidos | Votos | | Situação |
|------------------------------|----------|-----------------|------------|
| | Nominais | % Votos Válidos | |
| Presidente - 2º turno | | | |
| PT | 3.601 | 80,18 | Eleito |
| PSDB | 890 | 19,82 | Não eleito |
| Governador - 1º turno | | | |
| PT | 3.232 | 76,37 | Eleito |
| DEM | 760 | 17,96 | Não eleito |
| Outros | 240 | 5,67 | Não eleito |

Fonte: TSE.

7.3 Resultado das eleições para prefeito no município de Sebastião Laranjeiras, no estado da Bahia – 2008

| Cargo/Partidos | Votos | | Situação |
|----------------------------|----------|-----------------|------------|
| | Nominais | % Votos Válidos | |
| Prefeito - 1º turno | | | |
| PT | 195 | 3,89 | Não eleito |
| PMDB | 2.179 | 43,49 | Não eleito |
| PR | 2.636 | 52,61 | Eleito |

Fonte: TSE.

Tanhaçu



Foto: Lourival Custódio





1 Informações Gerais

1.1 Regionalização

Mesorregião Geográfica: Centro Sul Baiano

Microrregião Geográfica: 27. Brumado

Região Econômica: 13. Serra Geral

Região Administrativa: 19. Brumado

Eixo de Desenvolvimento: Planalto Central

Território de Identidade: 13. Sertão Produtivo

Incluído na Região Semiárida

1.2 Legislação Político/Administrativa

Lei de Criação: nº 1.493 de 22/09/1961. Publicada no DOE de 26/09/1961

Lei Vigente: nº 12.608 de 27/12/2012. Publicada no DOE de 28/12/2012b

Outras Leis de Referência: -

Município de Origem: Ituaçu

Distritos: Tanhaçu (sede) e Sussuarana

Limites Intermunicipais: Aracatu, Brumado, Caetanos, Contendas do Sincorá, Ituaçu e Mirante

2 Informações Geográficas

2.1 Indicadores Geográficos

2.1.1 Área, coordenadas geográficas, altitude e distância da capital

| Área (Km ²) | Coordenadas Geográficas | | Altitude (m) | Distância da Capital (Km) |
|-------------------------|-------------------------|-----------------|--------------|---------------------------|
| | Latitude Sul | Longitude Oeste | | |
| 1.234,5 | -14°01'17" | 41°14'53" | 430 | 480 |

Fontes: IBGE (2010), Derba (2007).

2.2 Recursos Naturais

2.2.1 Clima

Tipo Climático: **Semiárido**

Temperatura média anual (°C): **23**

Período chuvoso: **novembro a março**

Pluviosidade anual (mm): **624,2**

2.2.2 Solo

Latossolos, Luvisolos e Neossolos

2.2.3 Vegetação

Caatinga Arbórea Aberta, com e sem palmeiras

2.2.4 Geomorfologia

Patamares do Médio Rio de Contas, Pediplano Central da Chapada Diamantina e Pediplano Sertanejo

2.2.5 Geologia

Anfibolitos, Arcóseos, Argilitos, Biotita-Gnaisses, Biotita-Granitóide, Depósitos Eluvionares e Coluvionares, Diamictitos, Gnaisses, Grauvacas, Rochas Básicas-Ultrabásicas e Siltitos

2.2.6 Ocorrências minerais

Calcário e Pedra de revestimento

2.2.7 Hidrografia

Bacia hidrográfica: **Bacia do Rio de Contas**

Rio(s) principal(is): **Rio de Contas, Rio Gavião, Rio Ourives, Riacho do Tucum e Riacho Pastinha ou Capa de Bode**

Áreas irrigadas: -

Espelhos d'água: -

2.3 Área Especial

2.3.1 Unidades de conservação -

2.3.2 Projetos de assentamento de reforma agrária -

2.3.3 Projetos cédula da terra -

2.3.4 Projetos crédito fundiário e combate à pobreza rural -



3 Características Demográficas e Sociais

3.1 Demografia

3.1.1 População, área e densidade demográfica do município de Tanhaçu, no estado da Bahia – 2000/2010

| Ano | População | Área (km ²) | Densidade Demográfica (hab/km ²) |
|------|-----------|-------------------------|--|
| 2000 | 20.044 | 1.341,79 | 14,94 |
| 2010 | 20.013 | 1.234,50 | 16,21 |

Fonte: IBGE-Censo Demográfico.

3.1.2 População, por situação de domicílio, no município de Tanhaçu, no estado da Bahia – 2010

| Situação de Domicílio | População |
|-----------------------|---------------|
| Total | 20.013 |
| Urbana | 8.290 |
| Rural | 11.723 |

Fonte: IBGE-Censo Demográfico.

3.1.3 População, por sexo, no município de Tanhaçu, no estado da Bahia – 2010

| Sexo | População |
|--------------|---------------|
| Total | 20.013 |
| Homens | 10.071 |
| Mulheres | 9.942 |

Fonte: IBGE-Censo Demográfico.

3.1.4 Domicílios, por espécie, no município de Tanhaçu, no estado da Bahia – 2010

| Espécie | Domicílios |
|---------------------|--------------|
| Total geral | 7.218 |
| Particulares | 7.213 |
| Ocupados | 5.689 |
| Não ocupados | 1.524 |
| Fechado | - |
| Uso ocasional | 354 |
| Vago | 1.170 |
| Coletivos | 5 |
| Com morador | 1 |
| Sem morador | 4 |

Fonte: IBGE-Censo Demográfico.

3.2 Pessoal Ocupado

3.2.1 Pessoal ocupado no mercado formal de trabalho, por setor de atividade econômica, no município de Tanhaçu, no estado da Bahia – 2007-2010

| Setor de Atividade | 2007 | 2008 | 2009 | 2010 |
|---|------|------|------|------|
| Extrativa mineral | 20 | - | 10 | 13 |
| Indústria de transformação | 27 | 247 | 56 | 38 |
| Serviços industriais de utilidade pública | - | - | - | - |
| Construção civil | - | 2 | - | - |
| Comércio | 146 | 101 | 226 | 203 |
| Serviços | 55 | 51 | 104 | 102 |
| Administração pública | 753 | 443 | 673 | 739 |
| Agropecuária, extrativa vegetal, caça e pesca | 40 | 26 | 101 | 93 |

Fonte: Ministério do Trabalho-RAIS.

3.2.2 Grau de instrução do pessoal ocupado no mercado formal de trabalho, no município de Tanhaçu, no estado da Bahia – 2007-2010

| Grau de Instrução | 2007 | 2008 | 2009 | 2010 |
|--|------|------|------|------|
| Analfabeto | 10 | 14 | 12 | 10 |
| Até o 5º ano incompleto do ensino fundamental | 249 | 261 | 68 | 134 |
| 5º ano completo do ensino fundamental | 124 | 131 | 190 | 96 |
| Do 6º ao 9º ano incompleto do ensino fundamental | 74 | 107 | 105 | 130 |
| Ensino fundamental completo | 51 | 87 | 107 | 80 |
| Ensino médio incompleto | 41 | 71 | 78 | 75 |
| Ensino médio completo | 471 | 521 | 540 | 584 |
| Educação superior incompleta | 2 | 8 | 8 | 12 |
| Educação superior completa | 18 | 23 | 62 | 67 |
| Mestrado completo | - | 1 | - | - |
| Doutorado completo | 1 | 1 | - | - |

Fonte: Ministério do Trabalho-RAIS.

3.3 Educação

3.3.1 Educação infantil

3.3.1.1 Estabelecimentos com educação infantil, por localização e dependência administrativa, no município de Tanhaçu, no estado da Bahia – 2007-2010

| Ano | Estabelecimentos | | | | | | | | |
|------|------------------|---------|----------|-----------|---------|---------|----------|-----------|---------|
| | Total | Urbana | | | | Rural | | | |
| | | Federal | Estadual | Municipal | Privada | Federal | Estadual | Municipal | Privada |
| 2007 | 79 | - | - | 5 | 4 | - | - | 70 | - |
| 2008 | 79 | - | - | 5 | 3 | - | - | 71 | - |
| 2009 | 72 | - | - | 4 | 3 | - | - | 65 | - |
| 2010 | 72 | - | - | 4 | 3 | - | - | 65 | - |

Fontes: SEC, MEC/Inep.



3.3.1.2 Matrícula inicial na educação infantil, por localização e dependência administrativa, no município de Tanhaçu, no estado da Bahia – 2007-2010

| Ano | Matrícula Inicial | | | | | | | | |
|------|-------------------|---------|----------|-----------|---------|---------|----------|-----------|---------|
| | Total | Urbana | | | | Rural | | | |
| | | Federal | Estadual | Municipal | Privada | Federal | Estadual | Municipal | Privada |
| 2007 | 1.182 | - | - | 406 | 129 | - | - | 647 | - |
| 2008 | 1.266 | - | - | 416 | 102 | - | - | 748 | - |
| 2009 | 893 | - | - | 235 | 109 | - | - | 549 | - |
| 2010 | 858 | - | - | 208 | 111 | - | - | 539 | - |

Fontes: SEC, MEC/Inep.

Nota: O mesmo aluno pode ter mais de uma matrícula.

3.3.1.3 Funções docentes na educação infantil, por localização e dependência administrativa, no município de Tanhaçu, no estado da Bahia – 2007-2010

| Ano | Funções Docentes | | | | | | | | |
|------|------------------|---------|----------|-----------|---------|---------|----------|-----------|---------|
| | Total | Urbana | | | | Rural | | | |
| | | Federal | Estadual | Municipal | Privada | Federal | Estadual | Municipal | Privada |
| 2007 | 174 | - | - | 34 | 8 | - | - | 132 | - |
| 2008 | 44 | - | - | 24 | 6 | - | - | 14 | - |
| 2009 | 27 | - | - | 10 | 6 | - | - | 11 | - |
| 2010 | 42 | - | - | 16 | 8 | - | - | 18 | - |

Fontes: SEC, MEC/Inep.

Nota: Em função docente está contabilizada a atuação do professor em cada etapa de ensino, que pode ocorrer em mais de uma unidade escolar, em mais de uma dependência administrativa e em mais de uma localização ou município.

3.3.2 Ensino fundamental

3.3.2.1 Estabelecimentos com ensino fundamental, por localização e dependência administrativa, no município de Tanhaçu, no estado da Bahia – 2007-2010

| Ano | Estabelecimentos | | | | | | | | |
|------|------------------|---------|----------|-----------|---------|---------|----------|-----------|---------|
| | Total | Urbana | | | | Rural | | | |
| | | Federal | Estadual | Municipal | Privada | Federal | Estadual | Municipal | Privada |
| 2007 | 87 | - | 2 | 6 | 4 | - | - | 75 | - |
| 2008 | 85 | - | 2 | 6 | 3 | - | - | 74 | - |
| 2009 | 80 | - | 1 | 7 | 3 | - | - | 69 | - |
| 2010 | 78 | - | - | 8 | 2 | - | - | 68 | - |

Fontes: SEC, MEC/Inep.

3.3.2.2 Matrícula inicial no ensino fundamental, por localização e dependência administrativa, no município de Tanhaçu, no estado da Bahia – 2007-2010

| Ano | Matrícula Inicial | | | | | | | | |
|------|-------------------|---------|----------|-----------|---------|---------|----------|-----------|---------|
| | Total | Urbana | | | | Rural | | | |
| | | Federal | Estadual | Municipal | Privada | Federal | Estadual | Municipal | Privada |
| 2007 | 3.840 | - | 425 | 1.707 | 150 | - | - | 1.558 | - |
| 2008 | 3.684 | - | 421 | 1.630 | 164 | - | - | 1.469 | - |
| 2009 | 3.836 | - | 195 | 1.948 | 160 | - | - | 1.533 | - |
| 2010 | 3.713 | - | - | 2.095 | 160 | - | - | 1.458 | - |

Fontes: SEC, MEC/Inep.

Nota: O mesmo aluno pode ter mais de uma matrícula.

3.3.2.3 Funções docentes no ensino fundamental, por localização e dependência administrativa, no município de Tanhaçu, no estado da Bahia – 2007-2010

| Ano | Funções Docentes | | | | | | | | |
|------|------------------|---------|----------|-----------|---------|---------|----------|-----------|---------|
| | Total | Urbana | | | | Rural | | | |
| | | Federal | Estadual | Municipal | Privada | Federal | Estadual | Municipal | Privada |
| 2007 | 263 | - | 11 | 96 | 12 | - | - | 144 | - |
| 2008 | 270 | - | 16 | 95 | 26 | - | - | 133 | - |
| 2009 | 240 | - | 10 | 88 | 14 | - | - | 128 | - |
| 2010 | 249 | - | - | 110 | 13 | - | - | 126 | - |

Fontes: SEC, MEC/Inep.

Nota: Em função docente está contabilizada a atuação do professor em cada etapa de ensino, que pode ocorrer em mais de uma unidade escolar, em mais de uma dependência administrativa e em mais de uma localização ou município.

3.3.3 Ensino médio

3.3.3.1 Estabelecimentos com ensino médio, por localização e dependência administrativa, no município de Tanhaçu, no estado da Bahia – 2007-2010

| Ano | Estabelecimentos | | | | | | | | |
|------|------------------|---------|----------|-----------|---------|---------|----------|-----------|---------|
| | Total | Urbana | | | | Rural | | | |
| | | Federal | Estadual | Municipal | Privada | Federal | Estadual | Municipal | Privada |
| 2007 | 2 | - | 2 | - | - | - | - | - | - |
| 2008 | 2 | - | 2 | - | - | - | - | - | - |
| 2009 | 2 | - | 2 | - | - | - | - | - | - |
| 2010 | 2 | - | 2 | - | - | - | - | - | - |

Fontes: SEC, MEC/Inep.

3.3.3.2 Matrícula inicial no ensino médio, por localização e dependência administrativa, no município de Tanhaçu, no estado da Bahia – 2007-2010

| Ano | Matrícula Inicial | | | | | | | | |
|------|-------------------|---------|----------|-----------|---------|---------|----------|-----------|---------|
| | Total | Urbana | | | | Rural | | | |
| | | Federal | Estadual | Municipal | Privada | Federal | Estadual | Municipal | Privada |
| 2007 | 1.094 | - | 1.094 | - | - | - | - | - | - |
| 2008 | 1.068 | - | 1.068 | - | - | - | - | - | - |
| 2009 | 1.028 | - | 1.028 | - | - | - | - | - | - |
| 2010 | 1.092 | - | 1.092 | - | - | - | - | - | - |

Fontes: SEC, MEC/Inep.

Nota: O mesmo aluno pode ter mais de uma matrícula.

3.3.3.3 Funções docentes no ensino médio, por localização e dependência administrativa, no município de Tanhaçu, no estado da Bahia – 2007-2010

| Ano | Funções Docentes | | | | | | | | |
|------|------------------|---------|----------|-----------|---------|---------|----------|-----------|---------|
| | Total | Urbana | | | | Rural | | | |
| | | Federal | Estadual | Municipal | Privada | Federal | Estadual | Municipal | Privada |
| 2007 | 28 | - | 28 | - | - | - | - | - | - |
| 2008 | 41 | - | 41 | - | - | - | - | - | - |
| 2009 | 32 | - | 32 | - | - | - | - | - | - |
| 2010 | 38 | - | 38 | - | - | - | - | - | - |

Fontes: SEC, MEC/Inep.

Nota: Em função docente está contabilizada a atuação do professor em cada etapa de ensino, que pode ocorrer em mais de uma unidade escolar, em mais de uma dependência administrativa e em mais de uma localização ou município.



3.3.4 Educação de jovens e adultos

3.3.4.1 Estabelecimentos com educação de jovens e adultos, por localização e dependência administrativa, no município de Tanhaçu, no estado da Bahia – 2007-2010

| Ano | Estabelecimentos | | | | | | | | |
|------|------------------|---------|----------|-----------|---------|---------|----------|-----------|---------|
| | Total | Urbana | | | | Rural | | | |
| | | Federal | Estadual | Municipal | Privada | Federal | Estadual | Municipal | Privada |
| 2007 | 60 | - | 2 | 6 | - | - | - | 52 | - |
| 2008 | 53 | - | 1 | 5 | - | - | - | 47 | - |
| 2009 | 5 | - | - | 3 | - | - | - | 2 | - |
| 2010 | 3 | - | - | 3 | - | - | - | - | - |

Fontes: SEC, MEC/Inep.

3.3.4.2 Matrícula inicial na educação de jovens e adultos, por localização e dependência administrativa, no município de Tanhaçu, no estado da Bahia – 2007-2010

| Ano | Matrícula Inicial | | | | | | | | |
|------|-------------------|---------|----------|-----------|---------|---------|----------|-----------|---------|
| | Total | Urbana | | | | Rural | | | |
| | | Federal | Estadual | Municipal | Privada | Federal | Estadual | Municipal | Privada |
| 2007 | 2.731 | - | 45 | 1.030 | - | - | - | 1.656 | - |
| 2008 | 1.093 | - | 50 | 302 | - | - | - | 741 | - |
| 2009 | 380 | - | - | 350 | - | - | - | 30 | - |
| 2010 | 376 | - | - | 376 | - | - | - | - | - |

Fontes: SEC, MEC/Inep.

Nota: O mesmo aluno pode ter mais de uma matrícula.

3.3.4.3 Funções docentes na educação de jovens e adultos, por localização e dependência administrativa, no município de Tanhaçu, no estado da Bahia – 2007-2010

| Ano | Funções Docentes | | | | | | | | |
|------|------------------|---------|----------|-----------|---------|---------|----------|-----------|---------|
| | Total | Urbana | | | | Rural | | | |
| | | Federal | Estadual | Municipal | Privada | Federal | Estadual | Municipal | Privada |
| 2007 | 147 | - | 2 | 65 | - | - | - | 80 | - |
| 2008 | 86 | - | 3 | 31 | - | - | - | 52 | - |
| 2009 | 30 | - | - | 19 | - | - | - | 11 | - |
| 2010 | 26 | - | - | 26 | - | - | - | - | - |

Fontes: SEC, MEC/Inep.

Nota: Em função docente está contabilizada a atuação do professor em cada etapa de ensino, que pode ocorrer em mais de uma unidade escolar, em mais de uma dependência administrativa e em mais de uma localização ou município.

3.3.5 Educação Superior

3.3.5.1 Instituições de educação superior, segundo a dependência administrativa, no município de Tanhaçu, no estado da Bahia – 2007-2010

| Ano | Total | Instituições | | | |
|------|-------|--------------|----------|-----------|---------|
| | | Federal | Estadual | Municipal | Privada |
| 2007 | - | - | - | - | - |
| 2008 | - | - | - | - | - |
| 2009 | 1 | - | - | - | 1 |
| 2010 | 1 | - | - | - | 1 |

Fonte: MEC/Inep.

3.3.5.2 Matrícula na educação superior, segundo a dependência administrativa, no município de Tanhaçu, no estado da Bahia – 2007-2010

| Ano | Total | Matrícula | | | |
|------|-------|-----------|----------|-----------|---------|
| | | Federal | Estadual | Municipal | Privada |
| 2007 | - | - | - | - | - |
| 2008 | - | - | - | - | - |
| 2009 | 111 | - | - | - | 111 |
| 2010 | 133 | - | - | - | 133 |

Fonte: MEC/Inep.

Nota: A partir de 2008 inclui os cursos de graduação à distância.

3.3.5.3 Concluintes da educação superior, segundo a dependência administrativa, no município de Tanhaçu, no estado da Bahia – 2007-2010

| Ano | Total | Concluintes | | | |
|------|-------|-------------|----------|-----------|---------|
| | | Federal | Estadual | Municipal | Privada |
| 2007 | - | - | - | - | - |
| 2008 | - | - | - | - | - |
| 2009 | - | - | - | - | - |
| 2010 | 11 | - | - | - | 11 |

Fonte: MEC/Inep.

Nota: A partir de 2008 inclui os cursos de graduação à distância.

3.3.5.4 Matrícula e concluintes por áreas e cursos, no município de Tanhaçu, no estado da Bahia – 2007-2010

| Áreas e Cursos | Matrícula | | | | Concluintes | | | |
|--|-----------|------|------|------|-------------|------|------|------|
| | 2007 | 2008 | 2009 | 2010 | 2007 | 2008 | 2009 | 2010 |
| Educação - formação de professor de biologia | - | - | 47 | 44 | - | - | - | 11 |
| Educação - formação de professor de geografia | - | - | - | - | - | - | - | - |
| Educação - formação de professor de história | - | - | - | - | - | - | - | - |
| Educação - formação de professor de língua/literatura estrangeira moderna | - | - | - | 19 | - | - | - | - |
| Educação - formação de professor de língua/literatura vernácula e língua estrangeira moderna | - | - | 20 | - | - | - | - | - |
| Educação - formação de professor de matemática | - | - | 22 | 21 | - | - | - | - |
| Educação - normal superior | - | - | - | - | - | - | - | - |
| Educação - pedagogia | - | - | 22 | 49 | - | - | - | - |

Fonte: MEC/Inep.

Nota: A partir de 2008 inclui os cursos de graduação à distância.

3.4 Saúde
3.4.1 Hospitais conveniados com o SUS, segundo a esfera administrativa e leitos, no município de Tanhaçu, no estado da Bahia – 2007-2010

| Ano | Hospitais Segundo Esfera Administrativa | | | | | Leitos | |
|------|---|---------|----------|-----------|---------|------------|-----|
| | Total | Federal | Estadual | Municipal | Privada | Existentes | SUS |
| 2007 | - | - | - | - | - | - | - |
| 2008 | 1 | - | - | 1 | - | 21 | 21 |
| 2009 | - | - | - | - | - | - | - |
| 2010 | 1 | - | - | 1 | - | 20 | 20 |

Fontes: Datasus-CNES, Sesab/Suvisa/DIS.



3.4.2 Servidores estaduais da área de saúde, segundo o tipo de ocupação, no município de Tanhaçu, no estado da Bahia – 2007-2010

| Tipo de Ocupação | 2007 | 2008 | 2009 | 2010 |
|--|----------|----------|----------|----------|
| Total | 8 | 8 | 8 | 8 |
| Agente serviços de saúde | 1 | 1 | 1 | 1 |
| Assistente social | - | - | - | - |
| Atendente de enfermagem | 1 | 1 | 1 | 1 |
| Atendente rural | 1 | 1 | 1 | 1 |
| Auxiliar de enfermagem | 1 | 1 | 1 | 1 |
| Auxiliar serviços de saúde/Atendente rural | 1 | 1 | 1 | 1 |
| Enfermeiro | - | - | - | - |
| Farmacêutico | - | - | - | - |
| Fisioterapeuta | - | - | - | - |
| Médico | 1 | 1 | 1 | 1 |
| Nutricionista | - | - | - | - |
| Odontólogo | - | - | - | - |
| Técnico em patologia clínica | - | - | - | - |
| Técnico em radiologia | - | - | - | - |
| Outras ocupações | 2 | 2 | 2 | 2 |

Fonte: Sesab.

3.4.3 Óbitos, por grupo de causas, no município de Tanhaçu, no estado da Bahia – 2007-2010

| Grupo de Causas | 2007 | 2008 | 2009 | 2010 |
|--|-----------|-----------|------------|------------|
| Total | 94 | 93 | 108 | 119 |
| Algumas afecções originadas no período perinatal | 3 | 5 | 3 | 2 |
| Algumas doenças infecciosas e parasitárias | 1 | 2 | 5 | 6 |
| Causas externas de morbidade e mortalidade | 19 | 7 | 13 | 18 |
| Doenças da pele e tecido subcutâneo | - | - | - | - |
| Doenças do aparelho circulatório | 23 | 22 | 22 | 27 |
| Doenças do aparelho digestivo | 4 | 6 | 6 | 8 |
| Doenças do aparelho geniturinário | - | - | 1 | - |
| Doenças do aparelho respiratório | 6 | 5 | 8 | 6 |
| Doenças do olho e anexos | - | - | - | - |
| Doenças do ouvido e da apófise mastóide | - | - | - | - |
| Doenças do sangue e dos órgãos hematopoéticos e alguns transtornos imunitários | 1 | 3 | 3 | 3 |
| Doenças do sistema nervoso | 3 | 2 | 2 | 3 |
| Doenças do sistema osteomuscular e do tecido conjuntivo | 1 | - | - | - |
| Doenças endócrinas, nutricionais e metabólicas | 9 | 8 | 14 | 6 |
| Gravidez, parto e puerpério | - | - | - | 1 |
| Malformações congênitas, deformidades e anomalias cromossômicas | - | 1 | 3 | 2 |
| Neoplasias (tumores) | 16 | 17 | 13 | 15 |
| Síntomas, sinais e achados anormais de exames clínicos e de laboratório não classificados em outro item (causas mal definidas) | 4 | 11 | 15 | 21 |
| Transtornos mentais e comportamentais | 4 | 4 | - | 1 |

Fontes: Sesab/Suvisa/DIS, MS-SIM.

3.4.4 Óbitos, por faixa etária, no município de Tanhaçu, no estado da Bahia – 2007-2010

| Ano | Faixa Etária | | | | | | |
|------|--------------|---------|-------|--------|---------|-----------|----------------|
| | Total | < 1 Ano | 1 a 4 | 5 a 14 | 15 a 49 | ≥ 50 anos | Idade Ignorada |
| 2007 | 94 | 3 | 1 | - | 20 | 69 | 1 |
| 2008 | 93 | 7 | 2 | 1 | 16 | 67 | - |
| 2009 | 108 | 7 | 1 | - | 13 | 87 | - |
| 2010 | 119 | 6 | - | 2 | 21 | 90 | - |

Fontes: Sesab/Suvisa/DIS, MS-SIM.

3.4.5 Casos de algumas doenças transmissíveis, de notificação obrigatória, independentes de confirmação, no município de Tanhaçu, no estado da Bahia – 2007-2010

| Doenças Transmissíveis | 2007 | 2008 | 2009 | 2010 |
|--|-----------|-----------|-----------|-----------|
| Total | 17 | 14 | 13 | 11 |
| Chagas aguda | - | 1 | - | - |
| Coqueluche | - | - | - | - |
| Dengue | 4 | 6 | 5 | 4 |
| Difteria | - | - | - | - |
| Doenças exantemáticas ⁽¹⁾ | ... | ... | - | - |
| Esquistossomose ⁽²⁾ | ... | ... | - | - |
| Febre tifóide | - | - | - | - |
| Hanseníase ⁽³⁾ | - | - | 2 | 1 |
| Hepatite viral | 3 | - | - | - |
| Leishmaniose tegumentar ⁽³⁾ | 5 | 3 | - | - |
| Leishmaniose visceral | 1 | 3 | 3 | - |
| Leptospirose | - | - | - | - |
| Malária | - | - | - | - |
| Meningites | 4 | - | 2 | 5 |
| Paralisia flácida | - | - | - | - |
| Tétano acidental | - | - | - | - |
| Tétano neonatal | - | - | - | - |
| Tuberculose extra-pulmonar | - | - | 1 | - |
| Tuberculose pulmonar | - | 1 | - | 1 |

Fontes: Sesab/Suvisa/DIS, MS-Sinan.

Nota: Para 2007, dados processados em 02-04-2009; para 2008, em 20-11-2009, para 2009, em 06-08-2010 e para 2010, em 26.01.2012.

(1) Casos suspeitos de sarampo e rubéola sem confirmação.

(2) Casos confirmados.

(3) Casos notificados em área não endêmica.

3.4.6 Casos de algumas doenças sexualmente transmissíveis, de notificação obrigatória, independentes de confirmação, no município de Tanhaçu, no estado da Bahia – 2007-2010

| Ano | Aids ⁽¹⁾ | Condiloma Acuminado | Herpes Genital | Sífilis | | |
|------|---------------------|---------------------|----------------|-----------|-----------|----------|
| | | | | Congênita | Em Adulto | Gestante |
| 2007 | - | 1 | - | - | 1 | - |
| 2008 | - | - | - | - | 1 | - |
| 2009 | - | - | - | - | 1 | 1 |
| 2010 | 2 | 1 | - | 1 | - | 1 |

Fontes: Sesab/Suvisa/DIS, MS-Sinan.

Nota: Para 2007, dados processados em 02-04-2009; para 2008, em 20-11-2009, para 2009, em 06-08-2010 e para 2010, em 26.01.2012.

(1) Casos confirmados.



3.5 Índice de Desenvolvimento Social

3.5.1 Índice de Desenvolvimento Social, segundo seus componentes, no município de Tanhaçu, no estado da Bahia – 2002, 2004, 2006

| Ano | INS | Classificação ⁽¹⁾ | INE | Classificação ⁽¹⁾ | ISB | Classificação ⁽¹⁾ | IRMCH | Classificação ⁽¹⁾ | IDS | Classificação ⁽¹⁾ |
|------|----------|------------------------------|----------|------------------------------|----------|------------------------------|----------|------------------------------|----------|------------------------------|
| 2002 | 4.952,16 | 363º | 4.976,00 | 260º | 4.954,52 | 272º | 4.977,53 | 200º | 4.965,04 | 307º |
| 2004 | 4.931,85 | 388º | 4.996,22 | 197º | 4.950,21 | 287º | 4.977,53 | 200º | 4.963,89 | 309º |
| 2006 | 4.971,90 | 293º | 4.979,15 | 253º | 4.953,79 | 290º | 4.977,53 | 200º | 4.970,58 | 293º |

Fonte: SEI.

Notas: INS – Índice do Nível de Saúde.

INE – Índice do Nível de Educação.

ISB – Índice dos Serviços Básicos.

IRMCH – Índice de Renda Média dos Chefes de Família.

IDS – Índice de Desenvolvimento Social.

(1) Posição em relação aos demais municípios do Estado.

3.5.2 Situação do Programa Bolsa Família no município de Tanhaçu, no estado da Bahia – 2010/2012

| Dados Gerais | Quantidade | Período |
|--|------------|----------|
| População total do município | 20.013 | 2010 |
| Total de famílias cadastradas ⁽¹⁾ | 5.225 | ago/2012 |
| Número de famílias beneficiárias do Programa Bolsa Família | 3.273 | out/2012 |

Fonte: MDS, IBGE.

(1) O total de famílias cadastradas poderá, conforme a legislação do CadÚnico, incluir famílias que tenham renda familiar per capita maior que meio salário mínimo. Isso explica a possível diferença de valores entre o total de famílias cadastradas.

4 Transporte

4.1 Veículos registrados, por tipo, no município de Tanhaçu, no estado da Bahia – 2008-2011

| Ano | Automóvel | Caminhão | Camioneta | Micro-ônibus | Moto | Ônibus | Outros |
|------|-----------|----------|-----------|--------------|-------|--------|--------|
| 2008 | 407 | 127 | 258 | 18 | 633 | 16 | 54 |
| 2009 | 492 | 149 | 289 | 24 | 808 | 29 | 59 |
| 2010 | 588 | 169 | 316 | 32 | 1.001 | 29 | 78 |
| 2011 | 713 | 204 | 358 | 39 | 1.206 | 37 | 100 |

Fonte: Detran.

5 Serviços Básicos

5.1 Energia Elétrica

5.1.1 Consumidores de energia elétrica, por classe, no município de Tanhaçu, no estado da Bahia – 2008-2011

| Ano | Residencial | Industrial | Comercial | Rural | Serviços e Poderes Públicos | Outros ⁽¹⁾ | Total |
|------|-------------|------------|-----------|-------|-----------------------------|-----------------------|-------|
| 2008 | 4.631 | 36 | 414 | 1.208 | 182 | 1 | 6.472 |
| 2009 | 5.086 | 35 | 420 | 1.222 | 191 | 1 | 6.955 |
| 2010 | 5.298 | 39 | 439 | 1.159 | 189 | 1 | 7.125 |
| 2011 | 5.803 | 39 | 452 | 1.326 | 209 | 1 | 7.830 |

Fonte: Coelba.

(1) Consumidores próprios dos sistemas Coelba.

5.1.2 Consumo de energia elétrica, por classe, no município de Tanhaçu, no estado da Bahia – 2008-2011 (KWh)

| Ano | Residencial | Industrial | Comercial | Rural | Serviços e Poderes Públicos | Outros ⁽¹⁾ | Total |
|------|-------------|------------|-----------|-----------|-----------------------------|-----------------------|------------|
| 2008 | 3.470.843 | 153.777 | 771.473 | 2.342.508 | 1.484.507 | 6.855 | 8.229.963 |
| 2009 | 4.006.905 | 196.470 | 838.699 | 2.425.734 | 1.459.452 | 7.514 | 8.934.774 |
| 2010 | 4.675.505 | 276.315 | 974.431 | 2.886.987 | 1.523.762 | 9.635 | 10.346.635 |
| 2011 | 5.065.884 | 342.422 | 1.103.050 | 2.734.641 | 1.714.533 | 6.531 | 10.967.061 |

Fonte: Coelba.

(1) Consumo próprio dos sistemas Coelba.

5.2 Abastecimento d'Água

5.2.1 Ligações, economias e volume de água faturado no município de Tanhaçu, no estado da Bahia 2007-2010

| Ano | Ligações | Economias | Volume (m ³) |
|------|----------|-----------|--------------------------|
| 2007 | 2.408 | 2.457 | 382.009 |
| 2008 | 2.467 | 2.520 | 390.378 |
| 2009 | 2.575 | 2.626 | 375.680 |
| 2010 | 2.657 | 2.709 | 394.013 |

Fonte: Embasa.

5.3 Correios

5.3.1 Agências de correios e unidades operacionais de atendimento no município de Tanhaçu, no estado da Bahia – 2007-2010

| Ano | Total | Agência de Correio | Agência de Correio Comunitária | Agência de Correio Franqueada | Caixa de Coleta | Posto de Venda de Selo | Outros |
|------|-------|--------------------|--------------------------------|-------------------------------|-----------------|------------------------|--------|
| 2007 | 3 | 1 | - | - | 2 | - | - |
| 2008 | 3 | 1 | - | - | 2 | - | - |
| 2009 | 3 | 1 | - | - | 2 | - | - |
| 2010 | 3 | 1 | - | - | 2 | - | - |

Fonte: EBCT.



5.4 Bancos

5.4.1 Distribuição de agências bancárias no município de Tanhaçu, no estado da Bahia – 2007-2010

| Ano | Natureza Administrativa | |
|------|-------------------------|------------|
| | Federal | Particular |
| 2007 | 1 | - |
| 2008 | 1 | - |
| 2009 | 1 | - |
| 2010 | 1 | - |

Fonte: Banco Central.

6 Informações Econômicas

6.1 Agropecuária

6.1.1 Produção, área colhida e rendimento médio dos principais produtos agrícolas no município de Tanhaçu, no estado da Bahia – 2007-2010

| Produtos | 2007 | | | 2008 | | | 2009 | | | 2010 | | |
|------------------------------|--------------|-------------------|--------------------------|--------------|-------------------|--------------------------|--------------|-------------------|--------------------------|--------------|-------------------|--------------------------|
| | Produção (t) | Área Colhida (ha) | Rendimento Médio (kg/ha) | Produção (t) | Área Colhida (ha) | Rendimento Médio (kg/ha) | Produção (t) | Área Colhida (ha) | Rendimento Médio (kg/ha) | Produção (t) | Área Colhida (ha) | Rendimento Médio (kg/ha) |
| Algodão herbáceo (em caroço) | 350 | 140 | 400 | 250 | 262 | 1.048 | 400 | 112 | 280 | 400 | 480 | 1.200 |
| Banana | 60 | 300 | 5.000 | 60 | 360 | 6.000 | 25 | 200 | 8.000 | 60 | 300 | 5.000 |
| Café (beneficiado) | 420 | 252 | 600 | 420 | 273 | 650 | - | - | - | - | - | - |
| Café (em côco) | - | - | - | - | - | - | 500 | 325 | 650 | 500 | 450 | 900 |
| Cana-de-açúcar | 200 | 4.000 | 20.000 | 200 | 4.000 | 20.000 | 100 | 2.000 | 20.000 | 150 | 3.000 | 20.000 |
| Coco-da-baía ⁽¹⁾ | 20 | 72 | 3.600 | 20 | 72 | 3.600 | 20 | 72 | 3.600 | 20 | 80 | 4.000 |
| Feijão (em grão) | 1.250 | 575 | 460 | 1.300 | 408 | 314 | 600 | 72 | 120 | 0 | 0 | #DIV/0! |
| Goiaba | 42 | 2.940 | 70.000 | 42 | 2.940 | 70.000 | 42 | 1.806 | 43.000 | 42 | 1.512 | 36.000 |
| Laranja | 10 | 82 | 8.200 | 10 | 82 | 8.200 | 10 | 82 | 8.200 | 10 | 80 | 8.000 |
| Mamona (baga) | 70 | 35 | 500 | 200 | 180 | 900 | 30 | 22 | 733 | 150 | 135 | 900 |
| Mandioca | 200 | 2.000 | 10.000 | 200 | 1.800 | 9.000 | 150 | 1.800 | 12.000 | 130 | 1.560 | 12.000 |
| Manga | 200 | 2.160 | 10.800 | 200 | 2.160 | 10.800 | 300 | 6.180 | 20.600 | 300 | 6.000 | 20.000 |
| Maracujá | 60 | 1.200 | 20.000 | 100 | 2.000 | 20.000 | 100 | 2.000 | 20.000 | 100 | 2.000 | 20.000 |
| Melancia | 300 | 5.400 | 18.000 | - | - | - | - | - | - | - | - | - |
| Milho (em grão) | 400 | 140 | 350 | 500 | 150 | 300 | 80 | 10 | 125 | - | - | - |

Fonte: IBGE-PAM.

(1) Quantidade produzida em mil frutos e rendimento médio em frutos por hectare.

6.1.2 Efetivo dos principais rebanhos no município de Tanhaçu, no estado da Bahia – 2007-2010

| Tipo de Rebanho | Efetivo (cabeças) | | | |
|----------------------------------|-------------------|--------|--------|--------|
| | 2007 | 2008 | 2009 | 2010 |
| Asininos | 767 | 713 | 585 | 532 |
| Bovinos | 19.532 | 20.274 | 19.400 | 29.477 |
| Caprinos | 35.061 | 36.639 | 38.104 | 39.399 |
| Equinos | 4.674 | 4.861 | 5.006 | 5.176 |
| Galinhas | 26.415 | 27.471 | 28.586 | 29.500 |
| Galos, frangas, frangos e pintos | 25.914 | 27.578 | 28.956 | 29.911 |
| Muare | 1.787 | 1.859 | 1.941 | 2.001 |
| Ovinos | 16.272 | 17.086 | 17.598 | 18.213 |
| Suínos | 12.345 | 12.689 | 13.285 | 13.582 |

Fonte: IBGE-PPM.

6.1.3 Produção dos principais produtos de origem animal no município de Tanhaçu, no estado da Bahia 2007-2010

| Produto | 2007 | 2008 | 2009 | 2010 |
|------------------------------|-------|-------|-------|-------|
| Leite (mil litros) | 1.071 | 1.073 | 2.000 | 2.060 |
| Ovos de Galinha (mil dúzias) | 95 | 96 | 100 | 103 |

Fonte: IBGE-PPM.

6.1.4 Financiamentos concedidos a produtores e cooperativas, por atividade e finalidade, no município de Tanhaçu, no estado da Bahia – 2008-2011

| Ano/Atividade | Custeio | | Investimento | | Comercialização | | Total | |
|---------------|----------|------------------|--------------|------------------|-----------------|-----------------|----------|------------------|
| | Contrato | Valor (R\$ 1,00) | Contrato | Valor (R\$ 1,00) | Contrato | Valor (R\$1,00) | Contrato | Valor (R\$ 1,00) |
| 2008 | | | | | | | | |
| Agrícola | 347 | 1.373.070,78 | 95 | 640.014,01 | - | - | 442 | 2.013.084,79 |
| Pecuária | 12 | 173.057,76 | 600 | 1.178.004,97 | - | - | 612 | 1.351.062,73 |
| 2009 | | | | | | | | |
| Agrícola | 250 | 1.015.726,39 | 16 | 70.704,86 | - | - | 266 | 1.086.431,25 |
| Pecuária | 8 | 141.444,53 | 213 | 388.068,21 | - | - | 221 | 529.512,74 |
| 2010 | | | | | | | | |
| Agrícola | 119 | 519.148,02 | 4 | 16.406,00 | - | - | 123 | 535.554,02 |
| Pecuária | 5 | 110.644,62 | 100 | 452.342,87 | - | - | 105 | 562.987,49 |
| 2011 | | | | | | | | |
| Agrícola | 48 | 230.366,51 | 49 | 125.094,48 | - | - | 97 | 355.460,99 |
| Pecuária | 3 | 93.987,00 | 256 | 503.421,68 | - | - | 259 | 597.408,68 |

Fonte: Banco Central.



6.2 PIB Municipal

6.2.1 Valor Adicionado, PIB e PIB per capita a preços correntes no município de Tanhaçu, no estado da Bahia 2006-2009

| Ano | Valor Adicionado (R\$ milhões) | | | Valor Adicionado APU ⁽²⁾ (R\$ milhões) | Impostos Sobre Produtos (R\$ milhões) | PIB (R\$ milhões) | PIB Per Capita (R\$ 1,00) |
|---------------------|--------------------------------|-----------|-------------------------|---|---------------------------------------|-------------------|---------------------------|
| | Agropecuária | Indústria | Serviços ⁽¹⁾ | | | | |
| 2006 | 8,71 | 5,61 | 36,24 | 20,74 | 2,21 | 52,77 | 2.474,93 |
| 2007 | 9,59 | 5,57 | 41,24 | 23,18 | 2,11 | 58,51 | 2.992,44 |
| 2008 | 9,89 | 6,05 | 45,02 | 24,64 | 2,34 | 63,29 | 3.142,12 |
| 2009 ⁽³⁾ | 12,87 | 7,06 | 57,41 | 29,24 | 3,41 | 80,74 | 4.010,23 |

Fontes: SEI, IBGE.

(1) Inclui APU.

(2) Administração Pública (atividades governamentais).

(3) Dados sujeitos a retificações.

6.3 Finanças Públicas

6.3.1 Arrecadação municipal, estadual e transferências constitucionais no município de Tanhaçu, no estado da Bahia – 2007-2010

(R\$1,00)

| Ano | Municipal ⁽¹⁾ | | | Estadual | | | | Transferências | |
|------|--------------------------|------------|------------|------------|------------|-----------|------------|----------------|--------------|
| | IPTU | ISS | Total | ICMS | IPVA | ITD | Total | Estado | União |
| 2007 | 13.730,85 | 170.674,65 | 184.405,50 | 367.129,26 | 139.590,13 | 17.639,78 | 524.359,17 | 1.430.441,72 | 6.540.392,30 |
| 2008 | - | - | 0,00 | 439.354,27 | 165.413,06 | 7.182,89 | 611.950,22 | 1.727.626,69 | 7.940.926,10 |
| 2009 | 2.038,12 | 165.574,44 | 167.612,56 | 415.747,59 | 202.007,74 | 22.497,24 | 640.252,57 | 1.747.209,80 | 7.418.547,06 |
| 2010 | 14.587,17 | 207.746,14 | 222.333,31 | 611.726,42 | 286.668,95 | 8.927,00 | 907.322,37 | 2.079.373,08 | 7.964.437,49 |

Fontes: STN, Sefaz-BA.

(1) Dados do Finanças do Brasil-Finbra.

6.4 Índice de Desenvolvimento Econômico

6.4.1 Índice de Desenvolvimento Econômico, segundo seus componentes, no município de Tanhaçu, no estado da Bahia – 2002, 2004, 2006

| Ano | INF | Classificação ⁽¹⁾ | IQM | Classificação ⁽¹⁾ | IPM | Classificação ⁽¹⁾ | IDE | Classificação ⁽¹⁾ |
|------|----------|------------------------------|----------|------------------------------|----------|------------------------------|----------|------------------------------|
| 2002 | 4.991,41 | 137º | 4.993,37 | 123º | 4.985,31 | 216º | 4.990,03 | 153º |
| 2004 | 4.991,03 | 151º | 4.993,56 | 105º | 4.985,74 | 203º | 4.990,11 | 150º |
| 2006 | 4.993,32 | 190º | 4.989,10 | 185º | 4.986,69 | 190º | 4.989,70 | 188º |

Fonte: SEI.

Notas: INF – Índice de Infraestrutura.

IQM – Índice de Qualificação da Mão de Obra.

IPM – Índice do Produto Municipal.

IDE – Índice de Desenvolvimento Econômico.

(1) Posição em relação aos demais municípios do Estado.

7 Justiça Eleitoral

7.1 Eleitorado e abstenção nas eleições no município de Tanhaçu, no estado da Bahia – 2010

| Especificação | Dados Gerais |
|------------------------|--------------|
| Eleitorado | 15.090 |
| Abstenção - 1º turno % | 16,02 |
| Abstenção - 2º turno % | 18,05 |

Fonte: TSE.

7.2 Resultado das eleições para presidente e governador no município de Tanhaçu, no estado da Bahia – 2010

| Cargos/Partidos | Votos | | Situação |
|------------------------------|----------|-----------------|------------|
| | Nominais | % Votos Válidos | |
| Presidente - 2º turno | | | |
| PT | 7.977 | 67,72 | Eleito |
| PSDB | 3.803 | 32,28 | Não eleito |
| Governador - 1º turno | | | |
| PT | 6.751 | 59,68 | Eleito |
| DEM | 521 | 4,61 | Não eleito |
| Outros | 4.040 | 35,71 | Não eleito |

Fonte: TSE.

7.3 Resultado das eleições para prefeito no município de Tanhaçu, no estado da Bahia – 2008

| Cargo/Partidos | Votos | | Situação |
|----------------------------|----------|-----------------|------------|
| | Nominais | % Votos Válidos | |
| Prefeito - 1º turno | | | |
| PC do B | 6.777 | 54,79 | Eleito |
| PMDB | 5.592 | 45,21 | Não eleito |

Fonte: TSE.

Urandi



Foto: Pedro Pereira



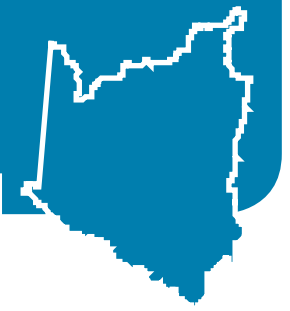

1 Informações Gerais

1.1 Regionalização

Mesorregião Geográfica: Centro Sul Baiano

Microrregião Geográfica: 26. Guanambi

Região Econômica: 13. Serra Geral

Região Administrativa: 30. Guanambi

Eixo de Desenvolvimento: Planalto Central

Território de Identidade: 13. Sertão Produtivo

Incluído na Região Semiárida

1.2 Legislação Político/Administrativa

Lei de Criação: nº 2.661 de 08/07/1889

Lei Vigente: nº 12.608 de 27/12/2012. Publicada no DOE de 28/12/2012b

Outras Leis de Referência: -

Município de Origem: Caetitê

Distritos: Urandi (sede)

Limites Intermunicipais: Jacaraci, Licínio de Almeida, Pindaí e Sebastião Laranjeiras

Limites Interestaduais: Minas Gerais

2 Informações Geográficas

2.1 Indicadores Geográficos

2.1.1 Área, coordenadas geográficas, altitude e distância da capital

| Área (Km ²) | Coordenadas Geográficas | | Altitude (m) | Distância da Capital (Km) |
|-------------------------|-------------------------|-----------------|--------------|---------------------------|
| | Latitude Sul | Longitude Oeste | | |
| 969,4 | -14°46'17" | 42°39'18" | 637 | 702 |

Fontes: IBGE (2010), Derba (2007).

2.2 Recursos Naturais

2.2.1 Clima

Tipo Climático: **Úmido a Subúmido**

Temperatura média anual (°C): **23,2**

Período chuvoso: **novembro a março**

Pluviosidade anual (mm): **812**

2.2.2 Solo

Luvissolos, Cambissolos, Neossolos e Latossolos

2.2.3 Vegetação

Cerrado Arbóreo Aberto, sem Floresta-de-Galeria e Parque, sem Floresta-de-Galeria

2.2.4 Geomorfologia

Depressão do São Francisco, Patamares Oriental e Ocidental do Espinhaço e Superfícies dos Gerais do Planalto do Espinhaço

2.2.5 Geologia

Arenitos Feldspáticos, Gnaisses, Granitos, Migmatitos, Quartzitos, Rochas Básicas-Ultrabásicas, Rochas Metavulcânicas e Sienitos

2.2.6 Ocorrências minerais

Argila

2.2.7 Hidrografia

Bacia hidrográfica: **Bacia do Rio São Francisco**

Rio(s) principal(is): **Rio Verde Pequeno, Rio Urandi, Córrego das Contendas, Riacho Santa Luzia e Rio Cova da Mandioca**

Áreas irrigadas: **Perímetro Irrigado de Estreito**

Espelhos d'água: **Barragem Cova da Mandioca e Barragem de Estreito**

2.3 Área Especial

2.3.1 Unidades de conservação

Refúgio de Vida Silvestre Serra dos Montes Altos e Parque Estadual da Serra dos Montes Altos

2.3.2 Projetos de assentamento de reforma agrária -

2.3.3 Projetos cédula da terra -

2.3.4 Projetos crédito fundiário e combate à pobreza rural -



3 Características Demográficas e Sociais

3.1 Demografia

3.1.1 População, área e densidade demográfica do município de Urandi, no estado da Bahia – 2000/2010

| Ano | População | Área (km ²) | Densidade Demográfica (hab/km ²) |
|------|-----------|-------------------------|--|
| 2000 | 16.076 | 895,93 | 17,94 |
| 2010 | 16.466 | 969,40 | 16,99 |

Fonte: IBGE-Censo Demográfico.

3.1.2 População, por situação de domicílio, no município de Urandi, no estado da Bahia – 2010

| Situação de Domicílio | População |
|-----------------------|---------------|
| Total | 16.466 |
| Urbana | 5.939 |
| Rural | 10.527 |

Fonte: IBGE-Censo Demográfico.

3.1.3 População, por sexo, no município de Urandi, no estado da Bahia – 2010

| Sexo | População |
|--------------|---------------|
| Total | 16.466 |
| Homens | 8.331 |
| Mulheres | 8.135 |

Fonte: IBGE-Censo Demográfico.

3.1.4 Domicílios, por espécie, no município de Urandi, no estado da Bahia – 2010

| Espécie | Domicílios |
|---------------------|--------------|
| Total geral | 5.664 |
| Particulares | 5.660 |
| Ocupados | 4.486 |
| Não ocupados | 1.174 |
| Fechado | - |
| Uso ocasional | 315 |
| Vago | 859 |
| Coletivos | 4 |
| Com morador | - |
| Sem morador | 4 |

Fonte: IBGE-Censo Demográfico.

3.2 Pessoal Ocupado

3.2.1 Pessoal ocupado no mercado formal de trabalho, por setor de atividade econômica, no município de Urandi, no estado da Bahia – 2007-2010

| Setor de Atividade | 2007 | 2008 | 2009 | 2010 |
|---|------|------|------|------|
| Extrativa mineral | - | - | - | - |
| Indústria de transformação | 130 | 247 | 177 | 423 |
| Serviços industriais de utilidade pública | - | - | - | - |
| Construção civil | 10 | 2 | 1 | 1 |
| Comércio | 60 | 101 | 133 | 196 |
| Serviços | 43 | 51 | 56 | 56 |
| Administração pública | 466 | 443 | 428 | 404 |
| Agropecuária, extrativa vegetal, caça e pesca | 14 | 26 | 20 | 25 |

Fonte: Ministério do Trabalho-RAIS.

3.2.2 Grau de instrução do pessoal ocupado no mercado formal de trabalho, no município de Urandi, no estado da Bahia – 2007-2010

| Grau de Instrução | 2007 | 2008 | 2009 | 2010 |
|--|------|------|------|------|
| Analfabeto | 3 | 4 | 5 | 3 |
| Até o 5º ano incompleto do ensino fundamental | 35 | 35 | 32 | 9 |
| 5º ano completo do ensino fundamental | 31 | 43 | 29 | 13 |
| Do 6º ao 9º ano incompleto do ensino fundamental | 75 | 79 | 65 | 26 |
| Ensino fundamental completo | 120 | 136 | 140 | 78 |
| Ensino médio incompleto | 59 | 78 | 54 | 85 |
| Ensino médio completo | 330 | 440 | 437 | 735 |
| Educação superior incompleta | 9 | 7 | 7 | 109 |
| Educação superior completa | 60 | 47 | 45 | 47 |
| Mestrado completo | 1 | 1 | 1 | - |
| Doutorado completo | - | - | - | - |

Fonte: Ministério do Trabalho-RAIS.

3.3 Educação

3.3.1 Educação infantil

3.3.1.1 Estabelecimentos com educação infantil, por localização e dependência administrativa, no município de Urandi, no estado da Bahia – 2007-2010

| Ano | Total | Estabelecimentos | | | | | | | |
|------|-------|------------------|----------|-----------|---------|---------|----------|-----------|---------|
| | | Urbana | | | | Rural | | | |
| | | Federal | Estadual | Municipal | Privada | Federal | Estadual | Municipal | Privada |
| 2007 | 17 | - | - | 2 | - | - | - | 15 | - |
| 2008 | 17 | - | - | 3 | - | - | - | 14 | - |
| 2009 | 17 | - | - | 3 | - | - | - | 14 | - |
| 2010 | 17 | - | - | 3 | - | - | - | 14 | - |

Fontes: SEC, MEC/Inep.



3.3.1.2 Matrícula inicial na educação infantil, por localização e dependência administrativa, no município de Urandi, no estado da Bahia – 2007-2010

| Ano | Matrícula Inicial | | | | | | | | |
|------|-------------------|---------|----------|-----------|---------|---------|----------|-----------|---------|
| | Total | Urbana | | | | Rural | | | |
| | | Federal | Estadual | Municipal | Privada | Federal | Estadual | Municipal | Privada |
| 2007 | 649 | - | - | 258 | - | - | - | 391 | - |
| 2008 | 463 | - | - | 187 | - | - | - | 276 | - |
| 2009 | 609 | - | - | 259 | - | - | - | 350 | - |
| 2010 | 555 | - | - | 261 | - | - | - | 294 | - |

Fontes: SEC, MEC/Inep.

Nota: O mesmo aluno pode ter mais de uma matrícula.

3.3.1.3 Funções docentes na educação infantil, por localização e dependência administrativa, no município de Urandi, no estado da Bahia – 2007-2010

| Ano | Funções Docentes | | | | | | | | |
|------|------------------|---------|----------|-----------|---------|---------|----------|-----------|---------|
| | Total | Urbana | | | | Rural | | | |
| | | Federal | Estadual | Municipal | Privada | Federal | Estadual | Municipal | Privada |
| 2007 | 42 | - | - | 12 | - | - | - | 30 | - |
| 2008 | 27 | - | - | 13 | - | - | - | 14 | - |
| 2009 | 33 | - | - | 14 | - | - | - | 19 | - |
| 2010 | 30 | - | - | 15 | - | - | - | 15 | - |

Fontes: SEC, MEC/Inep.

Nota: Em função docente está contabilizada a atuação do professor em cada etapa de ensino, que pode ocorrer em mais de uma unidade escolar, em mais de uma dependência administrativa e em mais de uma localização ou município.

3.3.2 Ensino fundamental

3.3.2.1 Estabelecimentos com ensino fundamental, por localização e dependência administrativa, no município de Urandi, no estado da Bahia – 2007-2010

| Ano | Estabelecimentos | | | | | | | | |
|------|------------------|---------|----------|-----------|---------|---------|----------|-----------|---------|
| | Total | Urbana | | | | Rural | | | |
| | | Federal | Estadual | Municipal | Privada | Federal | Estadual | Municipal | Privada |
| 2007 | 21 | - | 3 | 3 | - | - | - | 15 | - |
| 2008 | 21 | - | 3 | 3 | - | - | - | 15 | - |
| 2009 | 20 | - | 2 | 4 | - | - | - | 14 | - |
| 2010 | 20 | - | 2 | 4 | - | - | - | 14 | - |

Fontes: SEC, MEC/Inep.

3.3.2.2 Matrícula inicial no ensino fundamental, por localização e dependência administrativa, no município de Urandi, no estado da Bahia – 2007-2010

| Ano | Matrícula Inicial | | | | | | | | |
|------|-------------------|---------|----------|-----------|---------|---------|----------|-----------|---------|
| | Total | Urbana | | | | Rural | | | |
| | | Federal | Estadual | Municipal | Privada | Federal | Estadual | Municipal | Privada |
| 2007 | 3.014 | - | 741 | 1.038 | - | - | - | 1.235 | - |
| 2008 | 3.068 | - | 794 | 983 | - | - | - | 1.291 | - |
| 2009 | 2.961 | - | 557 | 1.085 | - | - | - | 1.319 | - |
| 2010 | 2.898 | - | 410 | 1.228 | - | - | - | 1.260 | - |

Fontes: SEC, MEC/Inep.

Nota: O mesmo aluno pode ter mais de uma matrícula.

3.3.2.3 Funções docentes no ensino fundamental, por localização e dependência administrativa, no município de Urandi, no estado da Bahia – 2007-2010

| Ano | Funções Docentes | | | | | | | | |
|------|------------------|---------|----------|-----------|---------|---------|----------|-----------|---------|
| | Total | Urbana | | | | Rural | | | |
| | | Federal | Estadual | Municipal | Privada | Federal | Estadual | Municipal | Privada |
| 2007 | 145 | - | 34 | 47 | - | - | - | 64 | - |
| 2008 | 157 | - | 38 | 45 | - | - | - | 74 | - |
| 2009 | 158 | - | 32 | 47 | - | - | - | 79 | - |
| 2010 | 143 | - | 28 | 50 | - | - | - | 65 | - |

Fontes: SEC, MEC/Inep.

Nota: Em função docente está contabilizada a atuação do professor em cada etapa de ensino, que pode ocorrer em mais de uma unidade escolar, em mais de uma dependência administrativa e em mais de uma localização ou município.

3.3.3 Ensino médio

3.3.3.1 Estabelecimentos com ensino médio, por localização e dependência administrativa, no município de Urandi, no estado da Bahia – 2007-2010

| Ano | Estabelecimentos | | | | | | | | |
|------|------------------|---------|----------|-----------|---------|---------|----------|-----------|---------|
| | Total | Urbana | | | | Rural | | | |
| | | Federal | Estadual | Municipal | Privada | Federal | Estadual | Municipal | Privada |
| 2007 | 1 | - | 1 | - | - | - | - | - | - |
| 2008 | 1 | - | 1 | - | - | - | - | - | - |
| 2009 | 1 | - | 1 | - | - | - | - | - | - |
| 2010 | 1 | - | 1 | - | - | - | - | - | - |

Fontes: SEC, MEC/Inep.

3.3.3.2 Matrícula inicial no ensino médio, por localização e dependência administrativa, no município de Urandi, no estado da Bahia – 2007-2010

| Ano | Matrícula Inicial | | | | | | | | |
|------|-------------------|---------|----------|-----------|---------|---------|----------|-----------|---------|
| | Total | Urbana | | | | Rural | | | |
| | | Federal | Estadual | Municipal | Privada | Federal | Estadual | Municipal | Privada |
| 2007 | 687 | - | 687 | - | - | - | - | - | - |
| 2008 | 641 | - | 641 | - | - | - | - | - | - |
| 2009 | 596 | - | 596 | - | - | - | - | - | - |
| 2010 | 554 | - | 554 | - | - | - | - | - | - |

Fontes: SEC, MEC/Inep.

Nota: O mesmo aluno pode ter mais de uma matrícula.

3.3.3.3 Funções docentes no ensino médio, por localização e dependência administrativa, no município de Urandi, no estado da Bahia – 2007-2010

| Ano | Funções Docentes | | | | | | | | |
|------|------------------|---------|----------|-----------|---------|---------|----------|-----------|---------|
| | Total | Urbana | | | | Rural | | | |
| | | Federal | Estadual | Municipal | Privada | Federal | Estadual | Municipal | Privada |
| 2007 | 27 | - | 27 | - | - | - | - | - | - |
| 2008 | 32 | - | 32 | - | - | - | - | - | - |
| 2009 | 30 | - | 30 | - | - | - | - | - | - |
| 2010 | 29 | - | 29 | - | - | - | - | - | - |

Fontes: SEC, MEC/Inep.

Nota: Em função docente está contabilizada a atuação do professor em cada etapa de ensino, que pode ocorrer em mais de uma unidade escolar, em mais de uma dependência administrativa e em mais de uma localização ou município.



3.3.4 Educação de jovens e adultos

3.3.4.1 Estabelecimentos com educação de jovens e adultos, por localização e dependência administrativa, no município de Urandi, no estado da Bahia – 2007-2010

| Ano | Estabelecimentos | | | | | | | | |
|------|------------------|---------|----------|-----------|---------|---------|----------|-----------|---------|
| | Total | Urbana | | | | Rural | | | |
| | | Federal | Estadual | Municipal | Privada | Federal | Estadual | Municipal | Privada |
| 2007 | 5 | - | 2 | - | - | - | - | 3 | - |
| 2008 | 5 | - | 2 | 1 | - | - | - | 2 | - |
| 2009 | 3 | - | 2 | 1 | - | - | - | - | - |
| 2010 | 2 | - | 2 | - | - | - | - | - | - |

Fontes: SEC, MEC/Inep.

3.3.4.2 Matrícula inicial na educação de jovens e adultos, por localização e dependência administrativa, no município de Urandi, no estado da Bahia – 2007-2010

| Ano | Matrícula Inicial | | | | | | | | |
|------|-------------------|---------|----------|-----------|---------|---------|----------|-----------|---------|
| | Total | Urbana | | | | Rural | | | |
| | | Federal | Estadual | Municipal | Privada | Federal | Estadual | Municipal | Privada |
| 2007 | 220 | - | 194 | - | - | - | - | 26 | - |
| 2008 | 419 | - | 393 | 6 | - | - | - | 20 | - |
| 2009 | 373 | - | 358 | 15 | - | - | - | - | - |
| 2010 | 312 | - | 312 | - | - | - | - | - | - |

Fontes: SEC, MEC/Inep.

Nota: O mesmo aluno pode ter mais de uma matrícula.

3.3.4.3 Funções docentes na educação de jovens e adultos, por localização e dependência administrativa, no município de Urandi, no estado da Bahia – 2007-2010

| Ano | Funções Docentes | | | | | | | | |
|------|------------------|---------|----------|-----------|---------|---------|----------|-----------|---------|
| | Total | Urbana | | | | Rural | | | |
| | | Federal | Estadual | Municipal | Privada | Federal | Estadual | Municipal | Privada |
| 2007 | 15 | - | 12 | - | - | - | - | 3 | - |
| 2008 | 24 | - | 21 | 1 | - | - | - | 2 | - |
| 2009 | 24 | - | 23 | 1 | - | - | - | - | - |
| 2010 | 20 | - | 20 | - | - | - | - | - | - |

Fontes: SEC, MEC/Inep.

Nota: Em função docente está contabilizada a atuação do professor em cada etapa de ensino, que pode ocorrer em mais de uma unidade escolar, em mais de uma dependência administrativa e em mais de uma localização ou município.

3.3.5 Educação Superior

3.3.5.1 Instituições de educação superior, segundo a dependência administrativa, no município de Urandi, no estado da Bahia – 2007-2010

| Ano | Total | Instituições | | | |
|------|-------|--------------|----------|-----------|---------|
| | | Federal | Estadual | Municipal | Privada |
| 2007 | - | - | - | - | - |
| 2008 | - | - | - | - | - |
| 2009 | 1 | - | - | - | 1 |
| 2010 | 1 | - | - | - | 1 |

Fonte: MEC/Inep.

3.3.5.2 Matrícula na educação superior, segundo a dependência administrativa, no município de Urandi, no estado da Bahia – 2007-2010

| Ano | Total | Matrícula | | | |
|------|-------|-----------|----------|-----------|---------|
| | | Federal | Estadual | Municipal | Privada |
| 2007 | - | - | - | - | - |
| 2008 | - | - | - | - | - |
| 2009 | 75 | - | - | - | 75 |
| 2010 | 28 | - | - | - | 28 |

Fonte: MEC/Inep.

Nota: A partir de 2008 inclui os cursos de graduação à distância.

3.3.5.3 Concluintes da educação superior, segundo a dependência administrativa, no município de Urandi, no estado da Bahia – 2007-2010

| Ano | Total | Concluintes | | | |
|------|-------|-------------|----------|-----------|---------|
| | | Federal | Estadual | Municipal | Privada |
| 2007 | - | - | - | - | - |
| 2008 | - | - | - | - | - |
| 2009 | 37 | - | - | - | 37 |
| 2010 | - | - | - | - | - |

Fonte: MEC/Inep.

Nota: A partir de 2008 inclui os cursos de graduação à distância.

3.3.5.4 Matrícula e concluintes por áreas e cursos, no município de Urandi, no estado da Bahia – 2007-2010

| Áreas e Cursos | Matrícula | | | | Concluintes | | | |
|--|-----------|------|------|------|-------------|------|------|------|
| | 2007 | 2008 | 2009 | 2010 | 2007 | 2008 | 2009 | 2010 |
| Educação - formação de professor de biologia | - | - | 20 | - | - | - | 20 | - |
| Educação - formação de professor de língua/literatura vernácula e língua estrangeira moderna | - | - | - | - | - | - | - | - |
| Educação - normal superior | - | - | 19 | - | - | - | 17 | - |
| Educação - pedagogia | - | - | 36 | 28 | - | - | - | - |

Fonte: MEC/Inep.

Nota: A partir de 2008 inclui os cursos de graduação à distância.

3.4 Saúde
3.4.1 Hospitais conveniados com o SUS, segundo a esfera administrativa e leitos, no município de Urandi, no estado da Bahia – 2007-2010

| Ano | Hospitais Segundo Esfera Administrativa | | | | | Leitos | |
|------|---|---------|----------|-----------|---------|------------|-----|
| | Total | Federal | Estadual | Municipal | Privada | Existentes | SUS |
| 2007 | 1 | - | - | 1 | - | 32 | 32 |
| 2008 | 1 | - | - | 1 | - | 34 | 34 |
| 2009 | 1 | - | - | 1 | - | 32 | 32 |
| 2010 | 1 | - | - | 1 | - | 32 | 32 |

Fontes: Datasus-CNES, Sesab/Suvisa/DIS.



3.4.2 Servidores estaduais da área de saúde, segundo o tipo de ocupação, no município de Urandi, no estado da Bahia – 2007-2010

| Tipo de Ocupação | 2007 | 2008 | 2009 | 2010 |
|--|----------|----------|----------|----------|
| Total | 5 | 5 | 5 | 7 |
| Agente serviços de saúde | - | - | - | - |
| Assistente social | - | - | - | - |
| Atendente de enfermagem | - | - | - | - |
| Atendente rural | - | - | - | - |
| Auxiliar de enfermagem | 4 | 4 | 4 | 5 |
| Auxiliar serviços de saúde/Atendente rural | - | - | - | - |
| Enfermeiro | - | - | - | - |
| Farmacêutico | - | - | - | 1 |
| Fisioterapeuta | - | - | - | - |
| Médico | - | - | - | - |
| Nutricionista | - | - | - | - |
| Odontólogo | - | - | - | - |
| Técnico em patologia clínica | - | - | - | - |
| Técnico em radiologia | - | - | - | - |
| Outras ocupações | 1 | 1 | 1 | 1 |

Fonte: Sesab.

3.4.3 Óbitos, por grupo de causas, no município de Urandi, no estado da Bahia – 2007-2010

| Grupo de Causas | 2007 | 2008 | 2009 | 2010 |
|--|-----------|-----------|-----------|-----------|
| Total | 77 | 58 | 77 | 71 |
| Algumas afecções originadas no período perinatal | 3 | 2 | 2 | 2 |
| Algumas doenças infecciosas e parasitárias | 14 | 5 | - | 6 |
| Causas externas de morbidade e mortalidade | 8 | 10 | 14 | 5 |
| Doenças da pele e tecido subcutâneo | - | 1 | - | - |
| Doenças do aparelho circulatório | 21 | 22 | 14 | 17 |
| Doenças do aparelho digestivo | - | 4 | 5 | 4 |
| Doenças do aparelho geniturinário | 2 | - | - | 2 |
| Doenças do aparelho respiratório | 3 | 2 | 6 | 8 |
| Doenças do olho e anexos | - | - | - | - |
| Doenças do ouvido e da apófise mastóide | - | - | - | - |
| Doenças do sangue e dos órgãos hematopoéticos e alguns transtornos imunitários | 1 | - | - | - |
| Doenças do sistema nervoso | - | 2 | 1 | - |
| Doenças do sistema osteomuscular e do tecido conjuntivo | - | - | - | - |
| Doenças endócrinas, nutricionais e metabólicas | 2 | 1 | 2 | 1 |
| Gravidez, parto e puerpério | - | - | 1 | - |
| Malformações congênitas, deformidades e anomalias cromossômicas | - | 1 | - | - |
| Neoplasias (tumores) | 10 | 6 | 19 | 10 |
| Síntomas, sinais e achados anormais de exames clínicos e de laboratório não classificados em outro item (causas mal definidas) | 12 | 1 | 13 | 16 |
| Transtornos mentais e comportamentais | 1 | 1 | - | - |

Fontes: Sesab/Suvisa/DIS, MS-SIM.

3.4.4 Óbitos, por faixa etária, no município de Urandi, no estado da Bahia – 2007-2010

| Ano | Faixa Etária | | | | | | |
|------|--------------|---------|-------|--------|---------|-----------|----------------|
| | Total | < 1 Ano | 1 a 4 | 5 a 14 | 15 a 49 | ≥ 50 anos | Idade Ignorada |
| 2007 | 77 | 5 | - | - | 16 | 56 | - |
| 2008 | 58 | 4 | - | - | 19 | 35 | - |
| 2009 | 77 | 2 | 1 | - | 21 | 53 | - |
| 2010 | 71 | 3 | 1 | 2 | 15 | 50 | - |

Fontes: Sesab/Suvisa/DIS, MS-SIM.

3.4.5 Casos de algumas doenças transmissíveis, de notificação obrigatória, independentes de confirmação, no município de Urandi, no estado da Bahia – 2007-2010

| Doenças Transmissíveis | 2007 | 2008 | 2009 | 2010 |
|--|-----------|-----------|----------|----------|
| Total | 31 | 38 | 9 | 8 |
| Chagas aguda | - | - | - | - |
| Coqueluche | - | - | - | 1 |
| Dengue | 8 | 31 | 7 | 6 |
| Difteria | - | - | - | - |
| Doenças exantemáticas ⁽¹⁾ | ... | ... | - | 1 |
| Esquistossomose ⁽²⁾ | - | - | - | - |
| Febre tifóide | - | - | - | - |
| Hanseníase ⁽³⁾ | 1 | 1 | - | - |
| Hepatite viral | 12 | - | 1 | - |
| Leishmaniose tegumentar ⁽³⁾ | 1 | - | - | - |
| Leishmaniose visceral | 2 | 2 | - | - |
| Leptospirose | - | 1 | - | - |
| Malária | - | - | - | - |
| Meningites | - | - | - | - |
| Paralisia flácida | - | - | - | - |
| Tétano acidental | - | - | - | - |
| Tétano neonatal | - | - | - | - |
| Tuberculose extra-pulmonar | 1 | - | - | - |
| Tuberculose pulmonar | 6 | 3 | 1 | - |

Fontes: Sesab/Suvisa/DIS, MS-Sinan.

Nota: Para 2007, dados processados em 02-04-2009; para 2008, em 20-11-2009, para 2009, em 06-08-2010 e para 2010, em 26.01.2012.

(1) Casos suspeitos de sarampo e rubéola sem confirmação.

(2) Casos confirmados.

(3) Casos notificados em área não endêmica.

3.4.6 Casos de algumas doenças sexualmente transmissíveis, de notificação obrigatória, independentes de confirmação, no município de Urandi, no estado da Bahia – 2007-2010

| Ano | Aids ⁽¹⁾ | Condiloma Acuminado | Herpes Genital | Sífilis | | |
|------|---------------------|---------------------|----------------|-----------|-----------|----------|
| | | | | Congênita | Em Adulto | Gestante |
| 2007 | 1 | - | - | - | - | - |
| 2008 | - | - | - | - | - | - |
| 2009 | - | - | - | - | - | - |
| 2010 | - | - | - | - | - | - |

Fontes: Sesab/Suvisa/DIS, MS-Sinan.

Nota: Para 2007, dados processados em 02-04-2009; para 2008, em 20-11-2009, para 2009, em 06-08-2010 e para 2010, em 26.01.2012.

(1) Casos confirmados.



3.5 Índice de Desenvolvimento Social

3.5.1 Índice de Desenvolvimento Social, segundo seus componentes, no município de Urandi, no estado da Bahia – 2002, 2004, 2006

| Ano | INS | Classificação ⁽¹⁾ | INE | Classificação ⁽¹⁾ | ISB | Classificação ⁽¹⁾ | IRMCH | Classificação ⁽¹⁾ | IDS | Classificação ⁽¹⁾ |
|------|----------|------------------------------|----------|------------------------------|----------|------------------------------|----------|------------------------------|----------|------------------------------|
| 2002 | 5.043,02 | 73º | 4.984,37 | 232º | 4.987,66 | 197º | 4.996,35 | 155º | 5.002,79 | 158º |
| 2004 | 4.992,98 | 226º | 4.946,25 | 352º | 4.973,27 | 227º | 4.996,35 | 155º | 4.977,17 | 257º |
| 2006 | 4.997,98 | 214º | 4.969,46 | 278º | 4.976,83 | 223º | 4.996,35 | 155º | 4.985,14 | 233º |

Fonte: SEI.

Notas: INS – Índice do Nível de Saúde.

INE – Índice do Nível de Educação.

ISB – Índice dos Serviços Básicos.

IRMCH – Índice de Renda Média dos Chefes de Família.

IDS – Índice de Desenvolvimento Social.

(1) Posição em relação aos demais municípios do Estado.

3.5.2 Situação do Programa Bolsa Família no município de Urandi, no estado da Bahia – 2010/2012

| Dados Gerais | Quantidade | Período |
|--|------------|----------|
| População total do município | 16.466 | 2010 |
| Total de famílias cadastradas ⁽¹⁾ | 4.440 | ago/2012 |
| Número de famílias beneficiárias do Programa Bolsa Família | 2.522 | out/2012 |

Fonte: MDS, IBGE.

(1) O total de famílias cadastradas poderá, conforme a legislação do CadÚnico, incluir famílias que tenham renda familiar per capita maior que meio salário mínimo. Isso explica a possível diferença de valores entre o total de famílias cadastradas.

4 Transporte

4.1 Veículos registrados, por tipo, no município de Urandi, no estado da Bahia – 2008-2011

| Ano | Automóvel | Caminhão | Camioneta | Micro-ônibus | Moto | Ônibus | Outros |
|------|-----------|----------|-----------|--------------|-------|--------|--------|
| 2008 | 535 | 75 | 264 | 14 | 1.229 | 18 | 47 |
| 2009 | 632 | 80 | 301 | 17 | 1.442 | 20 | 55 |
| 2010 | 711 | 93 | 321 | 20 | 1.655 | 20 | 73 |
| 2011 | 804 | 98 | 360 | 22 | 1.878 | 20 | 102 |

Fonte: Detran.

5 Serviços Básicos

5.1 Energia Elétrica

5.1.1 Consumidores de energia elétrica, por classe, no município de Urandi, no estado da Bahia – 2008-2011

| Ano | Residencial | Industrial | Comercial | Rural | Serviços e Poderes Públicos | Outros ⁽¹⁾ | Total |
|------|-------------|------------|-----------|-------|-----------------------------|-----------------------|-------|
| 2008 | 3.053 | 22 | 272 | 832 | 96 | 1 | 4.276 |
| 2009 | 3.350 | 22 | 277 | 842 | 111 | 1 | 4.603 |
| 2010 | 3.528 | 22 | 276 | 862 | 117 | 1 | 4.806 |
| 2011 | 4.222 | 23 | 276 | 894 | 136 | 1 | 5.552 |

Fonte: Coelba.

(1) Consumidores próprios dos sistemas Coelba.

5.1.2 Consumo de energia elétrica, por classe, no município de Urandi, no estado da Bahia – 2008-2011 (KWh)

| Ano | Residencial | Industrial | Comercial | Rural | Serviços e Poderes Públicos | Outros ⁽¹⁾ | Total |
|------|-------------|------------|-----------|------------|-----------------------------|-----------------------|------------|
| 2008 | 2.266.372 | 17.645.248 | 548.013 | 3.908.758 | 1.107.923 | 12.464 | 25.488.778 |
| 2009 | 2.665.628 | 16.166.529 | 643.656 | 6.607.565 | 1.183.953 | 12.979 | 27.280.310 |
| 2010 | 3.125.530 | 16.159.726 | 678.099 | 11.120.349 | 1.228.425 | 14.240 | 32.326.369 |
| 2011 | 3.786.187 | 12.417.102 | 739.423 | 8.840.042 | 1.400.683 | 17.556 | 27.200.993 |

Fonte: Coelba.

(1) Consumo próprio dos sistemas Coelba.

5.2 Abastecimento d'Água

5.2.1 Ligações, economias e volume de água faturado no município de Urandi, no estado da Bahia – 2007-2010

| Ano | Ligações | Economias | Volume (m ³) |
|------|----------|-----------|--------------------------|
| 2007 | - | - | - |
| 2008 | - | - | - |
| 2009 | - | - | - |
| 2010 | - | - | - |

Fonte: Embasa.

5.3 Correios

5.3.1 Agências de correios e unidades operacionais de atendimento no município de Urandi, no estado da Bahia – 2007-2010

| Ano | Total | Agência de Correio | Agência de Correio Comunitária | Agência de Correio Franqueada | Caixa de Coleta | Posto de Venda de Selo | Outros |
|------|-------|--------------------|--------------------------------|-------------------------------|-----------------|------------------------|--------|
| 2007 | 1 | 1 | - | - | - | - | - |
| 2008 | 1 | 1 | - | - | - | - | - |
| 2009 | 1 | 1 | - | - | - | - | - |
| 2010 | 1 | 1 | - | - | - | - | - |

Fonte: EBCT.



5.4 Bancos

5.4.1 Distribuição de agências bancárias no município de Urandi, no estado da Bahia – 2007-2010

| Ano | Natureza Administrativa | |
|------|-------------------------|------------|
| | Federal | Particular |
| 2007 | 1 | - |
| 2008 | 1 | - |
| 2009 | 1 | - |
| 2010 | 1 | - |

Fonte: Banco Central.

6 Informações Econômicas

6.1 Agropecuária

6.1.1 Produção, área colhida e rendimento médio dos principais produtos agrícolas no município de Urandi, no estado da Bahia – 2007-2010

| Produtos | 2007 | | | 2008 | | | 2009 | | | 2010 | | |
|------------------------------|--------------|-------------------|--------------------------|--------------|-------------------|--------------------------|--------------|-------------------|--------------------------|--------------|-------------------|--------------------------|
| | Produção (t) | Área Colhida (ha) | Rendimento Médio (kg/ha) | Produção (t) | Área Colhida (ha) | Rendimento Médio (kg/ha) | Produção (t) | Área Colhida (ha) | Rendimento Médio (kg/ha) | Produção (t) | Área Colhida (ha) | Rendimento Médio (kg/ha) |
| Algodão herbáceo (em caroço) | 260 | 312 | 1.200 | 90 | 108 | 1.200 | 350 | 630 | 1.800 | 50 | 75 | 1.500 |
| Alho | - | - | - | 10 | 65 | 6.500 | 12 | 78 | 6.500 | 15 | 98 | 6.533 |
| Banana | 1.000 | 22.000 | 22.000 | 2.400 | 43.200 | 18.000 | 1.200 | 21.600 | 18.000 | 1.100 | 19.800 | 18.000 |
| Café (beneficiado) | 35 | 25 | 714 | 40 | 25 | 625 | - | - | - | - | - | - |
| Café (em côco) | - | - | - | - | - | - | 45 | 27 | 600 | 60 | 33 | 550 |
| Cana-de-açúcar | 500 | 20.000 | 40.000 | 700 | 23.800 | 34.000 | 300 | 10.500 | 35.000 | 320 | 10.880 | 34.000 |
| Cebola | 15 | 150 | 10.000 | 15 | 225 | 15.000 | 16 | 240 | 15.000 | 20 | 300 | 15.000 |
| Coco-da-baía ⁽¹⁾ | 40 | 200 | 5.000 | 30 | 914 | 30.467 | 32 | 960 | 30.000 | 35 | 1.050 | 30.000 |
| Feijão (em grão) | 725 | 438 | 604 | 830 | 502 | 605 | 935 | 565 | 604 | 935 | 143 | 153 |
| Laranja | 20 | 160 | 8.000 | 20 | 160 | 8.000 | 25 | 200 | 8.000 | 30 | 240 | 8.000 |
| Mamona (baga) | - | - | - | 55 | 50 | 909 | 30 | 24 | 800 | 20 | 12 | 600 |
| Mandioca | 40 | 480 | 12.000 | 35 | 420 | 12.000 | 20 | 240 | 12.000 | 25 | 240 | 9.600 |
| Milho (em grão) | 200 | 180 | 900 | 250 | 375 | 1.500 | 300 | 450 | 1.500 | 300 | 54 | 180 |
| Sorgo granífero (em grão) | 600 | 1.200 | 2.000 | 950 | 1.900 | 2.000 | 1.200 | 2.400 | 2.000 | 1.300 | 1.690 | 1.300 |
| Tomate | 5 | 125 | 25.000 | 10 | 140 | 14.000 | 10 | 140 | 14.000 | 15 | 210 | 14.000 |

Fonte: IBGE-PAM.

(1) Quantidade produzida em mil frutos e rendimento médio em frutos por hectare.

6.1.2 Efetivo dos principais rebanhos no município de Urandi, no estado da Bahia – 2007-2010

| Tipo de Rebanho | Efetivo (cabeças) | | | |
|----------------------------------|-------------------|--------|--------|--------|
| | 2007 | 2008 | 2009 | 2010 |
| Asininos | 58 | 61 | 65 | 66 |
| Bovinos | 17.308 | 17.326 | 14.400 | 14.811 |
| Caprinos | 2.893 | 2.898 | 2.931 | 3.102 |
| Equinos | 1.900 | 1.910 | 1.990 | 2.004 |
| Galinhas | 57.820 | 57.890 | 58.237 | 60.532 |
| Galos, frangas, frangos e pintos | 44.910 | 45.010 | 45.829 | 47.981 |
| Muare | 761 | 750 | 754 | 755 |
| Ovinos | 3.279 | 3.291 | 3.318 | 3.459 |
| Suínos | 6.615 | 6.642 | 6.799 | 7.192 |

Fonte: IBGE-PPM.

6.1.3 Produção dos principais produtos de origem animal no município de Urandi, no estado da Bahia 2007-2010

| Produto | 2007 | 2008 | 2009 | 2010 |
|------------------------------|-------|-------|-------|-------|
| Leite (mil litros) | 1.085 | 1.744 | 2.300 | 2.399 |
| Mel de Abelha (quilogramas) | 1.400 | 1.500 | 1.420 | 1.432 |
| Ovos de Galinha (mil dúzias) | 329 | 289 | 330 | 332 |

Fonte: IBGE-PPM.

6.1.4 Financiamentos concedidos a produtores e cooperativas, por atividade e finalidade, no município de Urandi, no estado da Bahia – 2008-2011

| Ano/Atividade | Custeio | | Investimento | | Comercialização | | Total | |
|---------------|----------|------------------|--------------|------------------|-----------------|-----------------|----------|------------------|
| | Contrato | Valor (R\$ 1,00) | Contrato | Valor (R\$ 1,00) | Contrato | Valor (R\$1,00) | Contrato | Valor (R\$ 1,00) |
| 2008 | | | | | | | | |
| Agrícola | 258 | 662.793,17 | 3 | 23.204,73 | - | - | 261 | 685.997,90 |
| Pecuária | 6 | 97.574,58 | 465 | 813.663,23 | - | - | 471 | 911.237,81 |
| 2009 | | | | | | | | |
| Agrícola | 109 | 323.723,94 | - | - | - | - | 109 | 323.723,94 |
| Pecuária | 71 | 154.409,88 | 319 | 545.776,05 | - | - | 390 | 700.185,93 |
| 2010 | | | | | | | | |
| Agrícola | 79 | 272.927,71 | 1 | 450,00 | - | - | 80 | 273.377,71 |
| Pecuária | 69 | 159.120,66 | 426 | 733.082,00 | - | - | 495 | 892.202,66 |
| 2011 | | | | | | | | |
| Agrícola | 37 | 241.768,65 | 9 | 70.094,46 | - | - | 46 | 311.863,11 |
| Pecuária | 91 | 260.291,02 | 440 | 1.326.200,76 | - | - | 531 | 1.586.491,78 |

Fonte: Banco Central.



6.2 PIB Municipal

6.2.1 Valor Adicionado, PIB e PIB per capita a preços correntes no município de Urandi, no estado da Bahia 2006-2009

| Ano | Valor Adicionado (R\$ milhões) | | | Valor Adicionado APU ⁽²⁾ (R\$ milhões) | Impostos Sobre Produtos (R\$ milhões) | PIB (R\$ milhões) | PIB Per Capita (R\$ 1,00) |
|---------------------|--------------------------------|-----------|-------------------------|---|---------------------------------------|-------------------|---------------------------|
| | Agropecuária | Indústria | Serviços ⁽¹⁾ | | | | |
| 2006 | 5,64 | 11,34 | 28,27 | 16,26 | 4,27 | 49,53 | 3.066,58 |
| 2007 | 6,22 | 12,60 | 32,62 | 17,69 | 5,23 | 56,67 | 3.577,43 |
| 2008 | 9,42 | 14,82 | 38,21 | 20,47 | 6,10 | 68,54 | 4.209,77 |
| 2009 ⁽³⁾ | 11,06 | 15,88 | 44,37 | 23,43 | 6,09 | 77,41 | 4.752,01 |

Fontes: SEI, IBGE.

(1) Inclui APU.

(2) Administração Pública (atividades governamentais).

(3) Dados sujeitos a retificações.

6.3 Finanças Públicas

6.3.1 Arrecadação municipal, estadual e transferências constitucionais no município de Urandi, no estado da Bahia – 2007-2010

(R\$1,00)

| Ano | Municipal ⁽¹⁾ | | | Estadual | | | | Transferências | |
|------|--------------------------|------------|------------|--------------|------------|-----------|--------------|----------------|--------------|
| | IPTU | ISS | Total | ICMS | IPVA | ITD | Total | Estado | União |
| 2007 | 21.325,14 | 223.069,28 | 244.394,42 | 651.480,60 | 143.648,67 | 456,00 | 795.585,27 | 1.521.913,41 | 4.906.312,55 |
| 2008 | 6.747,16 | 252.565,38 | 259.312,54 | 805.175,08 | 182.710,09 | 19.185,36 | 1.007.070,53 | 1.971.286,58 | 6.619.117,38 |
| 2009 | 3.054,02 | 394.595,61 | 397.649,63 | 1.067.950,70 | 195.682,34 | 18.813,90 | 1.282.446,94 | 2.053.858,35 | 6.182.558,53 |
| 2010 | 788,59 | 211.514,00 | 212.302,59 | 842.663,35 | 236.205,11 | 7.763,23 | 1.086.631,69 | 2.577.074,37 | 6.636.528,64 |

Fontes: STN, Sefaz-BA.

(1) Dados do Finanças do Brasil-Finbra.

6.4 Índice de Desenvolvimento Econômico

6.4.1 Índice de Desenvolvimento Econômico, segundo seus componentes, no município de Urandi, no estado da Bahia – 2002, 2004, 2006

| Ano | INF | Classificação ⁽¹⁾ | IQM | Classificação ⁽¹⁾ | IPM | Classificação ⁽¹⁾ | IDE | Classificação ⁽¹⁾ |
|------|----------|------------------------------|----------|------------------------------|----------|------------------------------|----------|------------------------------|
| 2002 | 4.990,58 | 154º | 4.992,04 | 204º | 4.985,29 | 217º | 4.989,30 | 189º |
| 2004 | 4.990,64 | 161º | 4.992,05 | 177º | 4.986,18 | 185º | 4.989,62 | 177º |
| 2006 | 5.010,27 | 154º | 4.988,58 | 188º | 4.986,40 | 198º | 4.995,07 | 158º |

Fonte: SEI.

Notas: INF – Índice de Infraestrutura.

IQM – Índice de Qualificação da Mão de Obra.

IPM – Índice do Produto Municipal.

IDE – Índice de Desenvolvimento Econômico.

(1) Posição em relação aos demais municípios do Estado.

7 Justiça Eleitoral

7.1 Eleitorado e abstenção nas eleições no município de Urandi, no estado da Bahia – 2010

| Especificação | Dados Gerais |
|------------------------|--------------|
| Eleitorado | 11.227 |
| Abstenção - 1º turno % | 25,05 |
| Abstenção - 2º turno % | 25,44 |

Fonte: TSE.

7.2 Resultado das eleições para presidente e governador no município de Urandi, no estado da Bahia – 2010

| Cargos/Partidos | Votos | | Situação |
|------------------------------|----------|-----------------|------------|
| | Nominais | % Votos Válidos | |
| Presidente - 2º turno | | | |
| PT | 6.256 | 79,21 | Eleito |
| PSDB | 1.642 | 20,79 | Não eleito |
| Governador - 1º turno | | | |
| PT | 5.774 | 82,01 | Eleito |
| DEM | 539 | 7,66 | Não eleito |
| Outros | 728 | 10,34 | Não eleito |

Fonte: TSE.

7.3 Resultado das eleições para prefeito no município de Urandi, no estado da Bahia – 2008

| Cargo/Partidos | Votos | | Situação |
|----------------------------|----------|-----------------|------------|
| | Nominais | % Votos Válidos | |
| Prefeito - 1º turno | | | |
| PR | 3.339 | 40,13 | Não eleito |
| PC do B | 4.982 | 59,87 | Eleito |

Fonte: TSE.

Estatísticas dos Municípios Baianos

Territórios de Identidade | Vol. 4

- Nº 1 Irecê
- Nº 2 Velho Chico
- Nº 3 Chapada Diamantina
- Nº 4 Sisal
- Nº 5 Litoral Sul
- Nº 6 Baixo Sul
- Nº 7 Extremo Sul
- Nº 8 Médio Sudoeste da Bahia
- Nº 9 Vale do Jiquiriçá
- Nº 10 Sertão do São Francisco
- Nº 11 Bacia do Rio Grande
- Nº 12 Bacia do Paramirim
- Nº 13 Sertão Produtivo
- Nº 14 Piemonte do Paraguaçu
- Nº 15 Bacia do Jacuípe
- Nº 16 Piemonte da Diamantina
- Nº 17 Semiárido Nordeste II
- Nº 18 Litoral Norte
- Nº 19 Portal do Sertão
- Nº 20 Vitória da Conquista
- Nº 21 Recôncavo
- Nº 22 Médio Rio das Contas
- Nº 23 Bacia do Rio Corrente
- Nº 24 Itaparica
- Nº 25 Piemonte Norte do Itapicuru
- Nº 26 Metropolitano de Salvador
- Nº 27 Costa do Descobrimento



SECRETARIA DO
PLANEJAMENTO |

