

EMB

Estatísticas dos Municípios Baianos

Salvador • v.4 • n.1 • 2012

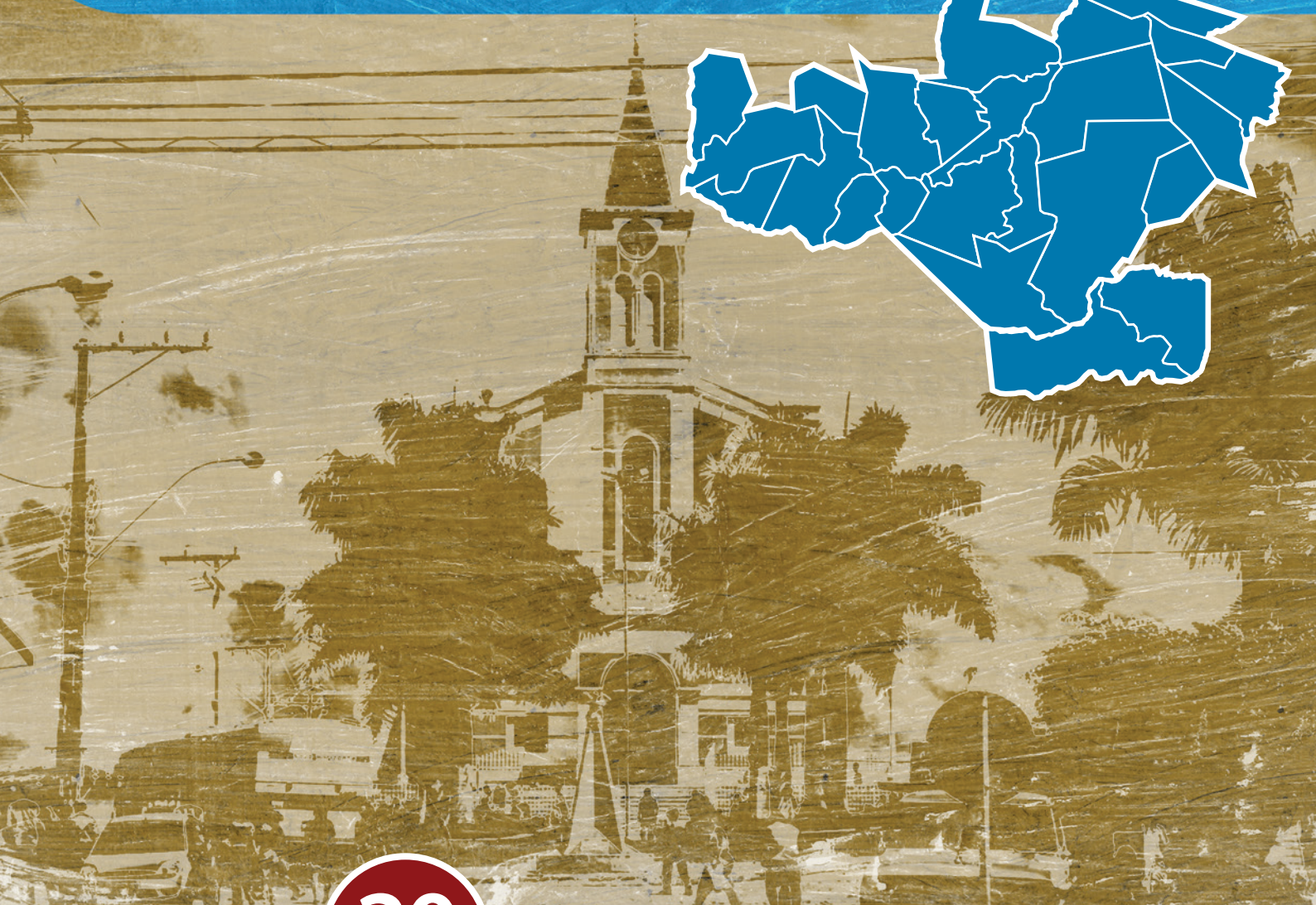
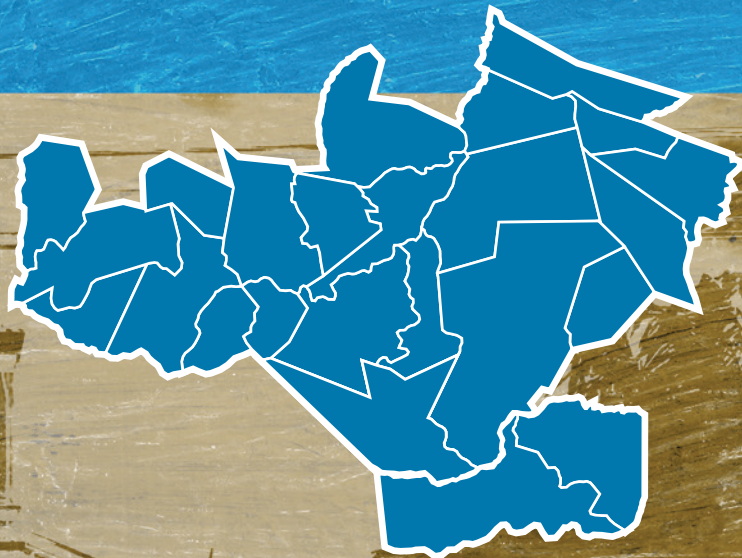

TERRITÓRIO DE IDENTIDADE

Nº **20**

VITÓRIA DA CONQUISTA

Anagé ■ Aracatu ■ Barra do Choça ■ Belo Campo ■ Bom Jesus da Serra ■ Caetanos ■ Cândido Sales ■ Caraíbas
Condeúba ■ Cordeiros ■ Encruzilhada ■ Guajeru ■ Jacaraci ■ Licínio de Almeida ■ Maetinga ■ Mirante ■ Mortugaba
Piripá ■ Planalto ■ Poções ■ Presidente Jânio Quadros ■ Ribeirão do Largo ■ Tremedal ■ Vitória da Conquista



GOVERNO DO ESTADO DA BAHIA
SECRETARIA DO PLANEJAMENTO
SUPERINTENDÊNCIA DE ESTUDOS ECONÔMICOS E SOCIAIS DA BAHIA

EMB Estatísticas dos Municípios Baianos

TERRITÓRIO DE IDENTIDADE

Nº 20

VITÓRIA DA CONQUISTA

Anagé ■ Aracatu ■ Barra do Choça ■ Belo Campo ■ Bom Jesus da Serra ■ Caetanos ■ Cândido Sales ■ Caraíbas
Condeúba ■ Cordeiros ■ Encruzilhada ■ Guajeru ■ Jacaraci ■ Licínio de Almeida ■ Maetinga ■ Mirante ■ Mortugaba
Piripá ■ Planalto ■ Poções ■ Presidente Jânio Quadros ■ Ribeirão do Largo ■ Tremedal ■ Vitória da Conquista

publicações
SEI

ISSN 1984-1183

Estat. mun. baianos	Salvador-BA	v. 4	n. 1	p. 1-454	2012
---------------------	-------------	------	------	----------	------

Governo do Estado da Bahia
Jaques Wagner

Secretaria do Planejamento
José Sergio Gabrielli

Superintendência de Estudos Econômicos e Sociais da Bahia
José Geraldo dos Reis Santos

Diretoria de Indicadores e Estatísticas – Distat
Gustavo Casseb Pessoti

Coordenação de Estatística – Coest
Urandi Roberto Paiva Freitas

Equipe Técnica – Coest

Aida Maria Tavares Bahia
Alex Gama Queiroz dos Santos
Aloísio Machado da Silva Filho
Ângela Cristina R. D. Pereira
Blandino Barreto Santos
Celia Regina U. L. Guanais Mineiro
Eliana Cristina Teles Góis
Francisco C. Magalhães Filho
Gertrudes Maria Reis Aguadê Chaves
Iara Pinto Cardoso
Lino Mosquera Navarro
Luís André de Aguiar Alves
Marivaldo Pereira de Brito
Palmiro Torres de Oliveira
Raquel Neves dos Santos
Sigmar Ferreira Barreto
Otávio Alves Passos Neto (Estagiário)

Diretoria de Informações Geoambientais – Digeo
Antonio José Cunha Carvalho de Freitas

Coordenação de Recursos Naturais e Ambientais – CRNA
Aline Pereira Rocha

Coordenação de Cartografia e Geoprocessamento – Cartgeo

Equipe Técnica

Anderson Lobo Silva
Angélica Manina de Moraes Cunha Neta
Emerson Santos Borges
Sayonara Magalhães Figueiredo (Estagiária)

Coordenação de Biblioteca, Normalização e Documentação – Cobi

Eliana Marta Gomes Silva Sousa

Coordenação de Disseminação de Informações – Codin

Ana Paula Porto

Editoria-Geral

Elisabete Cristina Teixeira Barretto

Projeto Gráfico

Julio Vilela

Capa e divisórias

Daniel Soto
Julio Vilela

Editoração

Nando Cordeiro

Produção

Ludmila Nagamatsu
Erika Encarnação
Maria Eunice dos Santos Silva

Estatísticas dos Municípios Baianos [recurso eletrônico] / Superintendência de Estudos Econômicos e Sociais da Bahia. v. 1 (2000 -). – Salvador: SEI, 2012.

v. 4
n. 1
Bianual

Publicado até 2004 com informações das Regiões Econômicas do Estado da Bahia, sendo que, a partir do v. 4, n. 1 ao n. 4, contém informações por Territórios de Identidade. No período de 2010 a 2012 os 27 exemplares das Estatísticas dos Municípios Baianos dos Territórios de Identidade foram publicados em papel.
ISSN 1519-4124

1. Estatística – Municípios – Bahia. I Superintendência de Estudos Econômicos e Sociais da Bahia – SEI

CDU 311.313 (813.8)

Siglas e Abreviaturas

- APA** – Área de Proteção Ambiental
- APU** – Administração Pública
- CBPM** – Companhia Baiana de Pesquisa Mineral
- CDA** – Coordenação de Desenvolvimento Agrário
- Ceplab** – Centro de Planejamento da Bahia
- CNES** – Cadastro Nacional de Estabelecimentos de Saúde
- Coelba** – Companhia de Eletricidade do Estado da Bahia
- Datasus** – Departamento de Informática do SUS
- DEM** – Democratas
- Derba** – Departamento de Infraestrutura de Transportes da Bahia
- Detran** – Departamento Estadual de Trânsito
- DICS** – Diretoria de Informação e Comunicação em Saúde
- DIS** – Diretoria de Informação em Saúde
- DOE** – Diário Oficial do Estado
- EBCT** – Empresa Brasileira de Correios e Telégrafos
- Embasa** – Empresa Baiana de Águas e Saneamento S.A.
- Ibama** – Instituto Brasileiro do Meio Ambiente e dos Recursos Naturais Renováveis
- IBGE** – Instituto Brasileiro de Geografia e Estatística
- ICMS** – Imposto sobre Circulação de Mercadorias e Prestação de Serviços
- IDE** – Índice de Desenvolvimento Econômico
- IDS** – Índice de Desenvolvimento Social
- INCRA** – Instituto Nacional de Colonização e Reforma Agrária
- INE** – Índice do Nível de Educação
- Inep** – Instituto Nacional de Estudos e Pesquisas Educacionais Anísio Teixeira
- INF** – Índice de Infra-Estrutura
- INS** – Índice do Nível de Saúde
- IPM** – Índice do Produto Municipal
- IPTU** – Imposto Predial e Territorial Urbano
- IPVA** – Imposto sobre a Propriedade de Veículos
- IQM** – Índice de Qualificação da Mão-de-Obra
- IRMCH** – Índice de Renda Média dos Chefes de Família
- ISB** – Índice dos Serviços Básicos
- ISS** – Imposto sobre Serviços de Qualquer Natureza

ITD – Imposto sobre Transmissão Causa Mortis e Doação de qualquer Bem ou Direito

MEC – Ministério da Educação

MDS – Ministério do Desenvolvimento Social e Combate à Fome

PAM – Produção Agrícola Municipal

PDT – Partido Democrático Trabalhista

PC do B – Partido Comunista do Brasil

PFL – Partido da Frente Liberal

PIB – Produto Interno Bruto

PMDB – Partido do Movimento Democrático Brasileiro

PP – Partido Progressista

PPM – Pesquisa da Pecuária Municipal

PR – Partido da República

PSB – Partido Socialista Brasileiro

PSC – Partido Social Cristão

PSDB – Partido da Social Democracia Brasileira

PT – Partido dos Trabalhadores

PTC – Partido Trabalhista Cristão

PTB – Partido Trabalhista Brasileiro

PT do B – Partido Trabalhista do Brasil

PV – Partido Verde

Radambrasil – Radar na Amazônia

RAIS – Relação Anual de Informações Sociais

RPPN – Reserva Particular do Patrimônio Natural

SEC – Secretaria da Educação do Estado da Bahia

Sefaz – Secretaria da Fazenda do Estado da Bahia

SEI – Superintendência de Estudos Econômicos e Sociais da Bahia

Sesab – Secretaria da Saúde do Estado da Bahia

SGM – Superintendência de Geologia e Recursos Minerais

SIM – Sistema de Informações sobre Mortalidade do Nordeste

Sinam – Sistema Nacional de Atendimento Médico

STN – Secretaria do Tesouro Nacional

Suvisa – Superintendência de Vigilância e Proteção da Saúde

TSE – Tribunal Superior Eleitoral

Sinais Convencionais

- ... Dado numérico não disponível.
 - Dado numérico igual a zero não resultante de arredondamento.
 - x Dado numérico omitido a fim de evitar a individualização da informação.
 - 0 Dado numérico igual a zero resultante de arredondamento de um dado numérico originalmente positivo.
- 1991/2002 A abrangência temporal do dado corresponde especificamente aos anos indicados.
- 1991-2002 A abrangência temporal do dado corresponde ao período indicado.

Fontes das Informações Geográficas

1.1 Regionalização

Instituto Brasileiro de Geografia e Estatística (IBGE) – 1990

Diário Oficial do Estado (DOE) – 1966-2012

Lei nº 12.504 publicada no DOE de 21 e 22 jan. 2012

1.2 Legislação Político-Administrativa

Diário Oficial do Estado (DOE) – 1952-2012

As informações relativas aos Distritos Municipais são fornecidas pelo IBGE

2.1 Indicadores Geográficos

Instituto Brasileiro de Geografia e Estatística (IBGE) – 2010

Departamento de Infraestrutura de Transportes da Bahia (Derba) – 2007

2.2 Recursos Naturais

Superintendência de Estudos Econômicos e Sociais da Bahia (SEI) – 1997/2006

Empresa Brasileira de Pesquisa Agropecuária (Embrapa) – 1999

Radambrasil - Radar na Amazônia – 1981-1983

Superintendência de Geologia e Recursos Minerais (SGM) – 1994

Centro de Planejamento da Bahia (Ceplab) – 1979

Companhia Baiana de Pesquisa Mineral (CBPM) – 2008

2.3 Área Especial

Instituto Brasileiro do Meio Ambiente e dos Recursos Naturais Renováveis (Ibama) – 1990-2009

Diário Oficial do Estado (DOE) – 1993/1994

Diário Oficial da União (DOU) – 1961-2009

Decreto Municipal – 1997-1999

Coordenação de Desenvolvimento Agrário (CDA) – 2011

Instituto Nacional de Colonização e Reforma Agrária/Bahia (INCRA) – 2011

Territórios de Identidade – Estado da Bahia, 2012.....	15
Aspectos gerais do Território de Identidade Vitória da Conquista – Bahia, 2012.....	16
Índice de Desenvolvimento Social do Território de Identidade Vitória da Conquista – Bahia, 2006	17
Anagé – Território de Identidade Vitória da Conquista	20
Aracatu – Território de Identidade Vitória da Conquista.....	38
Barra do Choça – Território de Identidade Vitória da Conquista	56
Belo Campo – Território de Identidade Vitória da Conquista.....	74
Bom Jesus da Serra – Território de Identidade Vitória da Conquista	92
Caetanos – Território de Identidade Vitória da Conquista.....	110
Cândido Sales – Território de Identidade Vitória da Conquista	128
Caraíbas – Território de Identidade Vitória da Conquista	146
Condeúba – Território de Identidade Vitória da Conquista	164
Cordeiros – Território de Identidade Vitória da Conquista	182
Encruzilhada – Território de Identidade Vitória da Conquista	200
Guajeru – Território de Identidade Vitória da Conquista	218
Jacaraci – Território de Identidade Vitória da Conquista	236
Lícínio de Almeida – Território de Identidade Vitória da Conquista	254
Maetinga – Território de Identidade Vitória da Conquista.....	272
Mirante – Território de Identidade Vitória da Conquista.....	290
Mortugaba – Território de Identidade Vitória da Conquista	308
Piripá – Território de Identidade Vitória da Conquista	326
Planalto – Território de Identidade Vitória da Conquista.....	344
Poções – Território de Identidade Vitória da Conquista	362
Presidente Jânio Quadros – Território de Identidade Vitória da Conquista	380
Ribeirão do Largo – Território de Identidade Vitória da Conquista	398
Tremedal – Território de Identidade Vitória da Conquista.....	416
Vitória da Conquista – Território de Identidade Vitória da Conquista.....	434

Plano de Apresentação Tabular

1 Informações Gerais

- 1.1 Regionalização
- 1.2 Legislação Político/Administrativa

2 Informações Geográficas

- 2.1 Indicadores Geográficos
 - 2.1.1 Área, coordenadas geográficas, altitude e distância da capital
- 2.2 Recursos Naturais
 - 2.2.1 Clima
 - 2.2.2 Solo
 - 2.2.3 Vegetação
 - 2.2.4 Geomorfologia
 - 2.2.5 Geologia
 - 2.2.6 Ocorrências minerais
 - 2.2.7 Hidrografia
- 2.3 Área Especial
 - 2.3.1 Unidades de conservação
 - 2.3.2 Projetos de assentamento de reforma agrária
 - 2.3.3 Projetos cédula da terra
 - 2.3.4 Projetos crédito fundiário e combate à pobreza rural

3 Características Demográficas e Sociais

- 3.1 Demografia
 - 3.1.1 População, área e densidade demográfica do município, no estado da Bahia – 2000/2010
 - 3.1.2 População, por situação de domicílio, do município, no estado da Bahia – 2010
 - 3.1.3 População, por sexo, no município, no estado da Bahia – 2010
 - 3.1.4 Domicílios, por espécie, no município, no estado da Bahia – 2010
- 3.2 Pessoal Ocupado
 - 3.2.1 Pessoal ocupado no mercado formal de trabalho, por setor de atividade econômica, no município, no estado da Bahia – 2007-2010
 - 3.2.2 Grau de instrução do pessoal ocupado no mercado formal de trabalho, no município, no estado da Bahia – 2007-2010
- 3.3 Educação
 - 3.3.1 Educação infantil
 - 3.3.1.1 Estabelecimentos com educação infantil, por localização e dependência administrativa, no município, no estado da Bahia – 2007-2010
 - 3.3.1.2 Matrícula inicial na educação infantil, por localização e dependência administrativa, no município, no estado da Bahia – 2007-2010

3.3.1.3 Funções docentes na educação infantil, por localização e dependência administrativa, no município, no estado da Bahia – 2007-2010

3.3.2 Educação fundamental

3.3.2.1 Estabelecimentos com ensino fundamental, por localização e dependência administrativa, no município, no estado da Bahia – 2007-2010

3.3.2.2 Matrícula inicial no ensino fundamental, por localização e dependência administrativa, no município, no estado da Bahia – 2007-2010

3.3.2.3 Funções docentes no ensino fundamental, por localização e dependência administrativa, no município, no estado da Bahia – 2007-2010

3.3.3 Ensino médio

3.3.3.1 Estabelecimentos com ensino médio, por localização e dependência administrativa, no município, no estado da Bahia – 2007-2010

3.3.3.2 Matrícula inicial no ensino médio, por localização e dependência administrativa, no município, no estado da Bahia – 2007-2010

3.3.3.3 Funções docentes no ensino médio, por localização e dependência administrativa, no município, no estado da Bahia – 2007-2010

3.3.4 Educação de jovens e adultos

3.3.4.1 Estabelecimentos com educação de jovens e adultos, por localização e dependência administrativa, no município, no estado da Bahia – 2007-2010

3.3.4.2 Matrícula inicial na educação de jovens e adultos, por localização e dependência administrativa, no município, no estado da Bahia – 2007-2010

3.3.4.3 Funções docentes na educação de jovens e adultos, por localização e dependência administrativa, no município, no estado da Bahia – 2007-2010

3.3.4 Educação Superior

3.3.5.1 Instituições de educação superior, segundo a dependência administrativa, no município, no estado da Bahia – 2007-2010

3.3.5.2 Matrícula na educação superior, segundo a dependência administrativa, no município, no estado da Bahia 2007-2010

3.3.5.3 Concluintes da educação superior, segundo a dependência administrativa, no município, no estado da Bahia – 2007-2010

3.3.5.4 Matrícula e concluintes por áreas e cursos, no município, no estado da Bahia – 2007-2010

3.4 Saúde

3.4.1 Hospitais conveniados com o SUS, segundo a esfera administrativa e leitos, no município, no estado da Bahia 2007-2010

3.4.2 Servidores estaduais da área de saúde, segundo o tipo de ocupação, no município, no estado da Bahia – 2007-2010

3.4.3 Óbitos, por grupo de causas, no município, no estado da Bahia – 2007-2010

3.4.4 Óbitos, por faixa etária, no município, no estado da Bahia – 2007-2010

3.4.5 Casos de algumas doenças transmissíveis, de notificação obrigatória, independentes de confirmação, no município, no estado da Bahia – 2007-2010

3.4.6 Casos de algumas doenças sexualmente transmissíveis, de notificação obrigatória, independentes de confirmação, no município, no estado da Bahia – 2007-2010

3.5 Índice de Desenvolvimento Social

3.5.1 Índice de Desenvolvimento Social, segundo seus componentes, no município, no estado da Bahia 2002, 2004, 2006

3.5.2 Situação do Programa Bolsa Família no município, no estado da Bahia – 2010-2012

4 Transporte

4.1 Veículos registrados, por tipo, no município, no estado da Bahia – 2008-2011

5 Serviços Básicos

5.1 Energia Elétrica

5.1.1 Consumidores de energia elétrica, por classe, no município, no estado da Bahia – 2008-2011

5.1.2 Consumo de energia elétrica, por classe, no município, no estado da Bahia – 2008-2011

5.2 Abastecimento d'Água

5.2.1 Ligações, economias e volume de água faturado no município, no estado da Bahia – 2007-2010

5.3 Correios

5.3.1 Agência de correios e unidades operacionais de atendimento no município, no estado da Bahia – 2007-2010

5.4 Bancos

5.4.1 Distribuição de agências bancárias no município, no estado da Bahia – 2007-2010

6 Informações Econômicas

6.1 Agropecuária

6.1.1 Produção, área colhida e rendimento médio dos principais produtos agrícolas no município, no estado da Bahia 2007-2010

6.1.2 Efetivo dos principais rebanhos no município, no estado da Bahia – 2007-2010

6.1.3 Produção dos principais produtos de origem animal no município, no estado da Bahia – 2007-2010

6.1.4 Financiamentos concedidos a produtores e cooperativas, por atividade e finalidade, no município, no estado da Bahia – 2008-2011

6.2 PIB Municipal

6.2.1 Valor Adicionado, PIB e PIB per capita a preços correntes no município, no estado da Bahia – 2006-2009

6.3 Finanças Públicas

6.3.1 Arrecadação municipal, estadual e transferências constitucionais no município, no estado da Bahia – 2007-2010

6.4 Índice de Desenvolvimento Econômico

6.4.1 Índice de Desenvolvimento Econômico, segundo seus componentes, no município, no estado da Bahia 2002, 2004, 2006

7 Justiça Eleitoral

7.1 Eleitorado e abstenção nas eleições no município, no estado da Bahia – 2010

7.2 Resultado das eleições para presidente e governador no município, no estado da Bahia – 2010

7.3 Resultado das eleições para prefeito no município, no estado da Bahia – 2008

Siglas e Abreviaturas	III
Sinais Convencionais	V
Fontes das Informações Geográficas	VI
Cartogramas	VII
Plano de Apresentação Tabular	VIII
Apresentação	13
Municípios Contemplados	
Anagé	19
Aracatu.....	37
Barra do Choça	55
Belo Campo	73
Bom Jesus da Serra	91
Caetanos.....	109
Cândido Sales	127
Caraíbas	145
Condeúba.....	163
Cordeiros.....	181
Encruzilhada.....	199
Guajeru	217
Jacaraci.....	235
Lícínio de Almeida.....	253
Maetinga	271
Mirante.....	289
Mortugaba.....	307
Piripá.....	325
Planalto	343
Poções	361
Presidente Jânio Quadros	379
Ribeirão do Largo	397
Tremedal.....	415
Vitória da Conquista	433

A Superintendência de Estudos Econômicos e Sociais da Bahia (SEI) disponibiliza o primeiro número do quarto volume da publicação *Estatísticas dos Municípios Baianos*, oferecendo para a sociedade informações relativas às características socioeconômicas dos municípios que compõem o Território de Identidade Vitória da Conquista. Esta publicação tem a finalidade de retratar a evolução econômica e social dos municípios baianos nos anos mais recentes. Adicionalmente, são apresentadas informações geográficas e ambientais. Dessa forma, a publicação cumpre o papel de subsidiar com significativas informações os formuladores de políticas públicas e os estudiosos e pesquisadores em geral.

Neste número são contemplados os municípios de Anagé, Aracatu, Barra do Choça, Belo Campo, Bom Jesus da Serra, Caetanos, Cândido Sales, Caraíbas, Condeúba, Cordeiros, Encruzilhada, Guajeru, Jacaraci, Licínio de Almeida, Maetinga, Mirante, Mortugaba, Piripá, Planalto, Poções, Presidente Jânio Quadros, Ribeirão do Largo, Tremedal, Vitória da Conquista.

A SEI agradece a colaboração das instituições que forneceram os registros administrativos indispensáveis à produção de estatísticas e indicadores aqui divulgados.

TERRITÓRIOS DE IDENTIDADE ESTADO DA BAHIA, 2012



0 65 130 195 km

Fonte: BAHIA, 2012.



ASPECTOS GERAIS DO TERRITÓRIO DE IDENTIDADE VITÓRIA DA CONQUISTA - BAHIA, 2012



Fonte: Bahia (2012a), Bahia (2012b), SEI (2010).



- | | | | |
|-----|--------------------|---|----------------------------|
| ⊙ | Cidade | ✈ | Terminal aéreo |
| --- | Limite estadual | ■ | Projeto de irrigação |
| — | Limite municipal | ■ | Área de proteção ambiental |
| — | Limite territorial | ■ | Reforma agrária |
| — | Rodovia | | |
| — | Curso d'água | | |



ÍNDICE DE DESENVOLVIMENTO SOCIAL DO TERRITÓRIO DE IDENTIDADE VITÓRIA DA CONQUISTA - BAHIA, 2006



Fonte: Bahia (2012a), Bahia (2012b), SEI (2010).



	Abaixo de 4.948 (14 munic.)
	4.948 a 4.981 (3 munic.)
	4.982 a 5.012 (6 munic.)
	Acima de 5.101 (1 munic.)



Anagé



Foto: Vicente A. Queiroz



ANAGÉ

TERRITÓRIO DE IDENTIDADE

VITÓRIA DA CONQUISTA

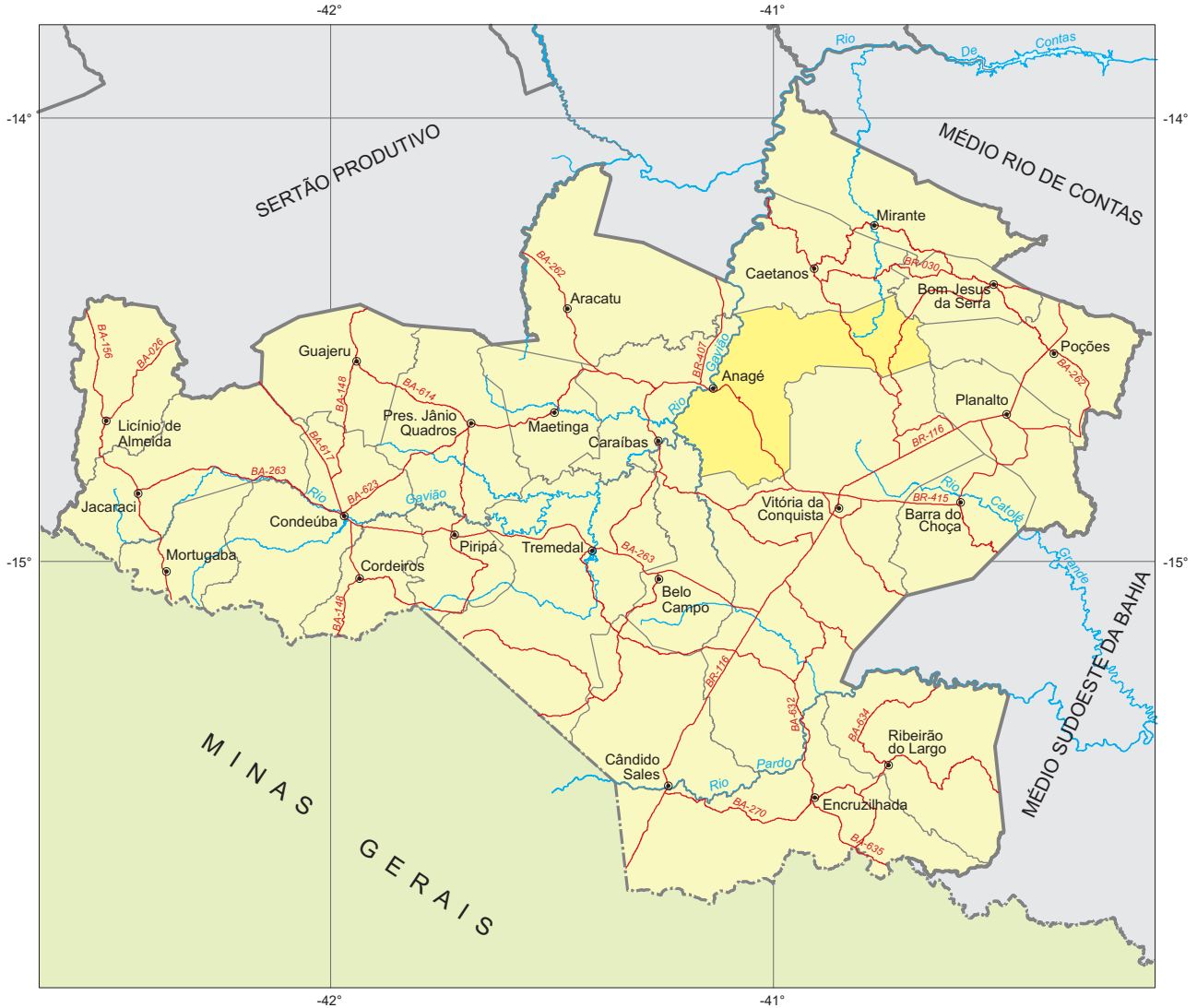

Fonte: Bahia (2012a), Bahia (2012b), SEI (2010).



Município em destaque

ESCALA: 1:1.750.000



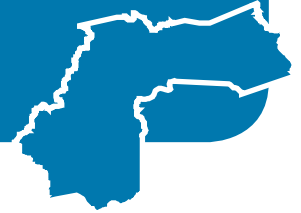

1 Informações Gerais

1.1 Regionalização

Mesorregião Geográfica: Centro Sul Baiano
 Microrregião Geográfica: 28. Vitória da Conquista
 Região Econômica: 08. Sudoeste
 Região Administrativa: 20. Vitória da Conquista
 Eixo de Desenvolvimento: Planalto Sudoeste
 Território de Identidade: 20. Vitória da Conquista
 Incluído na Região Semiárida

1.2 Legislação Político/Administrativa

Lei de Criação: nº 1.656 de 05/04/1962. Publicada no DOE de 10/04/1962
 Lei Vigente: nº 12.564 de 10/01/2012. Publicada no DOE de 11/01/2012b
 Outras Leis de Referência: -
 Município de Origem: Vitória da Conquista
 Distritos: Anagé (sede) e Coquinhos
 Limites Intermunicipais: Belo Campo, Bom Jesus da Serra, Caetanos, Caraibas, Poções e Vitória da Conquista

2 Informações Geográficas

2.1 Indicadores Geográficos

2.1.1 Área, coordenadas geográficas, altitude e distância da capital

Área (Km ²)	Coordenadas Geográficas		Altitude (m)	Distância da Capital (Km)
	Latitude Sul	Longitude Oeste		
1.947,4	-14°36'44"	41°08'08"	384	552

Fontes: IBGE (2010), Derba (2007).

2.2 Recursos Naturais

2.2.1 Clima

Tipo Climático: **Semiárido**

Temperatura média anual (°C): **22,2**

Período chuvoso: **novembro a março**

Pluviosidade anual (mm): **707,8**

2.2.2 Solo

Luvissolos, Latossolos e Cambissolos

2.2.3 Vegetação

Caatinga Arbórea Aberta, com palmeiras/Caatinga Arbórea Aberta, sem palmeiras/Caatinga Densa, sem palemiras/
Caatinga Densa, com palmeiras/Ecótono Contato Caatinga-Floresta Estacional/Floresta Estacional Decidual

2.2.4 Geomorfologia

Patamares do Médio Rio de Contas, Pediplano Sertanejo e Planalto dos Geraizinhos

2.2.5 Geologia

Depósitos Eluvionares e Coluvionares, Filitos, Gnaisses, Metarenitos, Metassiltitos e Quartzo-Feldspático

2.2.6 Ocorrências minerais

Ametista, Berílio, Esmeralda, Granada, Quartzo, Turmalina e Vermiculita

2.2.7 Hidrografia

Bacia hidrográfica: **Bacia do Rio de Contas**

Rio(s) principal(is): **Rio Gavião, Riacho Lagoa da Pedra, Ribeirão do Amargoso, Riacho do Poço da Vaca e Riacho do Poço**

Áreas irrigadas: -

Espelhos d' água: **Açude Público Anagé**

2.3 Área Especial

2.3.1 Unidades de conservação -

2.3.2 Projetos de assentamento de reforma agrária -

2.3.3 Projetos cédula da terra -

2.3.4 Projetos crédito fundiário e combate à pobreza rural -



3 Características Demográficas e Sociais

3.1 Demografia

3.1.1 População, área e densidade demográfica do município de Anagé, no estado da Bahia – 2000/2010

Ano	População	Área (km ²)	Densidade Demográfica (hab/km ²)
2000	31.060	1.852,55	16,77
2010	25.516	1.947,40	13,10

Fonte: IBGE-Censo Demográfico.

3.1.2 População, por situação de domicílio, do município de Anagé, no estado da Bahia – 2010

Situação de Domicílio	População
Total	25.516
Urbana	4.924
Rural	20.592

Fonte: IBGE-Censo Demográfico.

3.1.3 População, por sexo, no município de Anagé, no estado da Bahia – 2010

Sexo	População
Total	25.516
Homens	12.892
Mulheres	12.624

Fonte: IBGE-Censo Demográfico.

3.1.4 Domicílios, por espécie, no município de Anagé, no estado da Bahia – 2010

Espécie	Domicílios
Total geral	9.503
Particulares	9.495
Ocupados	7.251
Não ocupados	2.244
Fechado	-
Uso ocasional	451
Vago	1.793
Coletivos	8
Com morador	1
Sem morador	7

Fonte: IBGE-Censo Demográfico.

3.2 Pessoal Ocupado

3.2.1 Pessoal ocupado no mercado formal de trabalho, por setor de atividade econômica, no município de Anagé, no estado da Bahia – 2007-2010

Setor de Atividade	2007	2008	2009	2010
Extrativa mineral	19	19	19	12
Indústria de transformação	6	6	2	3
Serviços industriais de utilidade pública	-	-	-	-
Construção civil	-	1	13	-
Comércio	86	89	95	174
Serviços	31	33	45	55
Administração pública	871	998	827	772
Agropecuária, extrativa vegetal, caça e pesca	62	60	51	48

Fonte: Ministério do Trabalho-RAIS.

3.2.2 Grau de instrução do pessoal ocupado no mercado formal de trabalho, no município de Anagé, no estado da Bahia – 2007-2010

Grau de Instrução	2007	2008	2009	2010
Analfabeto	12	14	15	12
Até o 5º ano incompleto do ensino fundamental	99	114	104	95
5º ano completo do ensino fundamental	95	94	76	64
Do 6º ao 9º ano incompleto do ensino fundamental	102	77	75	65
Ensino fundamental completo	99	227	176	164
Ensino médio incompleto	43	61	56	55
Ensino médio completo	556	436	390	463
Educação superior incompleta	17	35	36	30
Educação superior completa	51	147	124	116
Mestrado completo	1	1	-	-
Doutorado completo	-	-	-	-

Fonte: Ministério do Trabalho-RAIS.

3.3 Educação

3.3.1 Educação infantil

3.3.1.1 Estabelecimentos com educação infantil, por localização e dependência administrativa, no município de Anagé, no estado da Bahia – 2007-2010

Ano	Estabelecimentos								
	Total	Urbana				Rural			
		Federal	Estadual	Municipal	Privada	Federal	Estadual	Municipal	Privada
2007	64	-	-	3	-	-	-	61	-
2008	61	-	-	3	-	-	-	58	-
2009	62	-	-	3	-	-	-	59	-
2010	56	-	-	3	-	-	-	53	-

Fontes: SEC, MEC/Inep.



3.3.1.2 Matrícula inicial na educação infantil, por localização e dependência administrativa, no município de Anagé, no estado da Bahia – 2007-2010

Ano	Matrícula Inicial								
	Total	Urbana				Rural			
		Federal	Estadual	Municipal	Privada	Federal	Estadual	Municipal	Privada
2007	708	-	-	263	-	-	-	445	-
2008	694	-	-	249	-	-	-	445	-
2009	687	-	-	240	-	-	-	447	-
2010	674	-	-	264	-	-	-	410	-

Fontes: SEC, MEC/Inep.

Nota: O mesmo aluno pode ter mais de uma matrícula.

3.3.1.3 Funções Docentes na educação infantil, por localização e dependência administrativa, no município de Anagé, no estado da Bahia – 2007-2010

Ano	Funções Docentes								
	Total	Urbana				Rural			
		Federal	Estadual	Municipal	Privada	Federal	Estadual	Municipal	Privada
2007	96	-	-	13	-	-	-	83	-
2008	89	-	-	12	-	-	-	77	-
2009	90	-	-	13	-	-	-	77	-
2010	89	-	-	14	-	-	-	75	-

Fontes: SEC, MEC/Inep.

Nota: Em função docente está contabilizada a atuação do professor em cada etapa de ensino, que pode ocorrer em mais de uma unidade escolar, em mais de uma dependência administrativa e em mais de uma localização ou município.

3.3.2 Ensino fundamental

3.3.2.1 Estabelecimentos com ensino fundamental, por localização e dependência administrativa, no município de Anagé, no estado da Bahia – 2007-2010

Ano	Estabelecimentos								
	Total	Urbana				Rural			
		Federal	Estadual	Municipal	Privada	Federal	Estadual	Municipal	Privada
2007	65	-	1	3	-	-	-	61	-
2008	64	-	1	3	-	-	-	60	-
2009	64	-	1	3	-	-	-	60	-
2010	61	-	1	3	-	-	-	57	-

Fontes: SEC, MEC/Inep.

3.3.2.2 Matrícula inicial no ensino fundamental, por localização e dependência administrativa, no município de Anagé, no estado da Bahia – 2007-2010

Ano	Matrícula Inicial								
	Total	Urbana				Rural			
		Federal	Estadual	Municipal	Privada	Federal	Estadual	Municipal	Privada
2007	5.058	-	271	1.716	-	-	-	3.071	-
2008	4.698	-	271	1.646	-	-	-	2.781	-
2009	4.578	-	262	1.634	-	-	-	2.682	-
2010	4.174	-	236	1.505	-	-	-	2.433	-

Fontes: SEC, MEC/Inep.

Nota: O mesmo aluno pode ter mais de uma matrícula.

3.3.2.3 Funções Docentes no ensino fundamental, por localização e dependência administrativa, no município de Anagé, no estado da Bahia – 2007-2010

Ano	Funções Docentes								
	Total	Urbana				Rural			
		Federal	Estadual	Municipal	Privada	Federal	Estadual	Municipal	Privada
2007	202	-	12	70	-	-	-	120	-
2008	192	-	10	67	-	-	-	115	-
2009	181	-	9	62	-	-	-	110	-
2010	198	-	10	71	-	-	-	117	-

Fontes: SEC, MEC/Inep.

Nota: Em função docente está contabilizada a atuação do professor em cada etapa de ensino, que pode ocorrer em mais de uma unidade escolar, em mais de uma dependência administrativa e em mais de uma localização ou município.

3.3.3 Ensino médio

3.3.3.1 Estabelecimentos com ensino médio, por localização e dependência administrativa, no município de Anagé, no estado da Bahia – 2007-2010

Ano	Estabelecimentos								
	Total	Urbana				Rural			
		Federal	Estadual	Municipal	Privada	Federal	Estadual	Municipal	Privada
2007	1	-	1	-	-	-	-	-	-
2008	1	-	1	-	-	-	-	-	-
2009	1	-	1	-	-	-	-	-	-
2010	2	-	1	-	-	-	1	-	-

Fontes: SEC, MEC/Inep.

3.3.3.2 Matrícula inicial no ensino médio, por localização e dependência administrativa, no município de Anagé, no estado Bahia – 2007-2010

Ano	Matrícula Inicial								
	Total	Urbana				Rural			
		Federal	Estadual	Municipal	Privada	Federal	Estadual	Municipal	Privada
2007	852	-	852	-	-	-	-	-	-
2008	1.088	-	1.088	-	-	-	-	-	-
2009	937	-	937	-	-	-	-	-	-
2010	942	-	739	-	-	-	203	-	-

Fontes: SEC, MEC/Inep.

Nota: O mesmo aluno pode ter mais de uma matrícula.

3.3.3.3 Funções Docentes no ensino médio, por localização e dependência administrativa, no município de Anagé, no estado da Bahia – 2007-2010

Ano	Funções Docentes								
	Total	Urbana				Rural			
		Federal	Estadual	Municipal	Privada	Federal	Estadual	Municipal	Privada
2007	20	-	20	-	-	-	-	-	-
2008	38	-	38	-	-	-	-	-	-
2009	31	-	31	-	-	-	-	-	-
2010	31	-	28	-	-	-	3	-	-

Fontes: SEC, MEC/Inep.

Nota: Em função docente está contabilizada a atuação do professor em cada etapa de ensino, que pode ocorrer em mais de uma unidade escolar, em mais de uma dependência administrativa e em mais de uma localização ou município.



3.3.4 Educação de jovens e adultos

3.3.4.1 Estabelecimentos com educação de jovens e adultos, por localização e dependência administrativa, no município de Anagé, no estado da Bahia – 2007-2010

Ano	Estabelecimentos								
	Total	Urbana				Rural			
		Federal	Estadual	Municipal	Privada	Federal	Estadual	Municipal	Privada
2007	25	-	1	3	-	-	-	21	-
2008	20	-	1	2	-	-	-	17	-
2009	19	-	1	3	-	-	-	15	-
2010	18	-	1	3	-	-	-	14	-

Fontes: SEC, MEC/Inep.

3.3.4.2 Matrícula inicial na educação de jovens e adultos, por localização e dependência administrativa, no município de Anagé, no estado da Bahia – 2007-2010

Ano	Matrícula Inicial								
	Total	Urbana				Rural			
		Federal	Estadual	Municipal	Privada	Federal	Estadual	Municipal	Privada
2007	671	-	120	156	-	-	-	395	-
2008	641	-	201	79	-	-	-	361	-
2009	594	-	93	180	-	-	-	321	-
2010	569	-	48	213	-	-	-	308	-

Fontes: SEC, MEC/Inep.

Nota: O mesmo aluno pode ter mais de uma matrícula.

3.3.4.3 Funções Docentes na educação de jovens e adultos, por localização e dependência administrativa, no município de Anagé, no estado da Bahia – 2007-2010

Ano	Funções Docentes								
	Total	Urbana				Rural			
		Federal	Estadual	Municipal	Privada	Federal	Estadual	Municipal	Privada
2007	42	-	6	10	-	-	-	26	-
2008	30	-	5	4	-	-	-	21	-
2009	34	-	3	9	-	-	-	22	-
2010	36	-	3	10	-	-	-	23	-

Fontes: SEC, MEC/Inep.

Nota: Em função docente está contabilizada a atuação do professor em cada etapa de ensino, que pode ocorrer em mais de uma unidade escolar, em mais de uma dependência administrativa e em mais de uma localização ou município.

3.3.5 Educação Superior

3.3.5.1 Instituições de educação superior, segundo a dependência administrativa, no município de Anagé, no estado da Bahia – 2007-2010

Ano	Total	Instituições			
		Federal	Estadual	Municipal	Privada
2007	-	-	-	-	-
2008	-	-	-	-	-
2009	-	-	-	-	-
2010	-	-	-	-	-

Fonte: MEC/Inep.

3.3.5.2 Matrícula na educação superior, segundo a dependência administrativa, no município de Anagé, no estado da Bahia – 2007-2010

Ano	Total	Matrícula			
		Federal	Estadual	Municipal	Privada
2007	-	-	-	-	-
2008	-	-	-	-	-
2009	-	-	-	-	-
2010	-	-	-	-	-

Fonte: MEC/Inep.

Nota: A partir de 2008 inclui os cursos de graduação à distância.

3.3.5.3 Concluintes da educação superior, segundo a dependência administrativa, no município de Anagé, no estado da Bahia – 2007-2010

Ano	Total	Concluintes			
		Federal	Estadual	Municipal	Privada
2007	-	-	-	-	-
2008	-	-	-	-	-
2009	-	-	-	-	-
2010	-	-	-	-	-

Fonte: MEC/Inep.

Nota: A partir de 2008 inclui os cursos de graduação à distância.

3.4 Saúde

3.4.1 Hospitais conveniados com o SUS, segundo a esfera administrativa e leitos, no município de Anagé, no estado da Bahia – 2007-2010

Ano	Hospitais Segundo Esfera Administrativa					Leitos	
	Total	Federal	Estadual	Municipal	Privada	Existentes	SUS
2007	1	-	-	1	-	30	30
2008	1	-	-	1	-	30	30
2009	1	-	-	1	-	30	30
2010	1	-	-	1	-	30	30

Fontes: Datasus-CNES, Sesab/Suvisa/DIS.



3.4.2 Servidores estaduais da área de saúde, segundo o tipo de ocupação, no município de Anagé, no estado da Bahia – 2007-2010

Tipo de Ocupação	2007	2008	2009	2010
Total	1	1	1	-
Agente serviços de saúde	-	-	-	-
Assistente social	-	-	-	-
Atendente de enfermagem	-	-	-	-
Atendente rural	-	-	-	-
Auxiliar de enfermagem	-	-	-	-
Auxiliar serviços de saúde/Atendente rural	-	-	-	-
Enfermeiro	-	-	-	-
Farmacêutico	-	-	-	-
Fisioterapeuta	-	-	-	-
Médico	1	1	1	-
Nutricionista	-	-	-	-
Odontólogo	-	-	-	-
Técnico em patologia clínica	-	-	-	-
Técnico em radiologia	-	-	-	-
Outras ocupações	-	-	-	-

Fonte: Sesab.

3.4.3 Óbitos, por grupo de causas, no município de Anagé, no estado da Bahia – 2007-2010

Grupo de Causas	2007	2008	2009	2010
Total	130	106	132	120
Algumas afecções originadas no período perinatal	4	5	5	3
Algumas doenças infecciosas e parasitárias	9	2	1	2
Causas externas de morbidade e mortalidade	9	4	11	10
Doenças da pele e tecido subcutâneo	1	-	-	-
Doenças do aparelho circulatório	33	15	18	7
Doenças do aparelho digestivo	3	2	2	2
Doenças do aparelho geniturinário	2	1	3	2
Doenças do aparelho respiratório	10	6	8	9
Doenças do olho e anexos	-	-	-	-
Doenças do ouvido e da apófise mastóide	-	1	-	-
Doenças do sangue e dos órgãos hematopoéticos e alguns transtornos imunitários	1	1	-	-
Doenças do sistema nervoso	1	-	1	1
Doenças do sistema osteomuscular e do tecido conjuntivo	2	-	-	-
Doenças endócrinas, nutricionais e metabólicas	6	2	3	3
Gravidez, parto e puerpério	-	-	1	1
Malformações congênitas, deformidades e anomalias cromossômicas	1	1	4	-
Neoplasias (tumores)	8	11	5	7
Síntomas, sinais e achados anormais de exames clínicos e de laboratório não classificados em outro item (causas mal definidas)	40	54	70	72
Transtornos mentais e comportamentais	-	1	-	1

Fontes: Sesab/Suvisa/DIS, MS-SIM.

3.4.4 Óbitos, por faixa etária, no município de Anagé, no estado da Bahia – 2007-2010

Ano	Faixa Etária						
	Total	< 1 Ano	1 a 4	5 a 14	15 a 49	≥ 50 anos	Idade Ignorada
2007	130	5	-	3	17	105	-
2008	106	8	1	3	7	87	-
2009	132	8	1	3	19	101	-
2010	120	3	2	2	15	98	-

Fontes: Sesab/Suvisa/DIS, MS-SIM.

3.4.5 Casos de algumas doenças transmissíveis, de notificação obrigatória, independentes de confirmação, no município de Anagé, no estado da Bahia – 2007-2010

Doenças Transmissíveis	2007	2008	2009	2010
Total	67	43	148	7
Chagas aguda	-	-	3	-
Coqueluche	-	-	-	-
Dengue	59	31	129	1
Difteria	-	-	-	-
Doenças exantemáticas ⁽¹⁾	1	...
Esquistossomose ⁽²⁾	-	-
Febre tifóide	-	-	-	-
Hanseníase ⁽³⁾	1	2	1	3
Hepatite viral	1	3	-	-
Leishmaniose tegumentar ⁽³⁾	-	-	-	-
Leishmaniose visceral	1	-	-	-
Leptospirose	-	-	-	-
Malária	-	-	-	-
Meningites	2	1	7	2
Paralisia flácida	-	-	-	-
Tétano acidental	-	-	-	-
Tétano neonatal	-	-	-	-
Tuberculose extra-pulmonar	-	1	2	-
Tuberculose pulmonar	3	5	5	1

Fontes: Sesab/Suvisa/DIS, MS-Sinan.

Nota: Para 2007, dados processados em 02-04-2009; para 2008, em 20-11-2009, para 2009, em 06-08-2010 e para 2010, em 26-01-2012.

(1) Casos suspeitos de sarampo e rubéola sem confirmação.

(2) Casos confirmados.

(3) Casos notificados em área não endêmica.

3.4.6 Casos de algumas doenças sexualmente transmissíveis, de notificação obrigatória, independentes de confirmação, no município de Anagé, no estado da Bahia – 2007-2010

Ano	Aids ⁽¹⁾	Condiloma Acuminado	Herpes Genital	Sífilis		
				Congênita	Em Adulto	Gestante
2007	-	6	-	-	1	-
2008	1	3	-	-	1	-
2009	-	-	1	2	-	1
2010	-	3	-	-	-	-

Fontes: Sesab/Suvisa/DIS, MS-Sinan.

Nota: Para 2007, dados processados em 02-04-2009; para 2008, em 20-11-2009, para 2009, em 06-08-2010 e para 2010, em 26-01-2012.

(1) Casos confirmados.



3.5 Índice de Desenvolvimento Social

3.5.1 Índice de Desenvolvimento Social, segundo seus componentes, no município de Anagé, no estado da Bahia – 2002,2004,2006

Ano	INS	Classificação ⁽¹⁾	INE	Classificação ⁽¹⁾	ISB	Classificação ⁽¹⁾	IRMCH	Classificação ⁽¹⁾	IDS	Classificação ⁽¹⁾
2002	4.915,41	408º	4.901,22	401º	4.881,95	389º	4.921,77	373º	4.905,06	407º
2004	4.920,21	398º	4.941,47	357º	4.885,15	389º	4.921,77	373º	4.917,11	401º
2006	4.985,46	250º	4.951,71	328º	4.907,81	368º	4.921,77	373º	4.941,60	370º

Fonte: SEI.

Notas: INS – Índice do Nível de Saúde.

INE – Índice do Nível de Educação.

ISB – Índice dos Serviços Básicos.

IRMCH – Índice de Renda Média dos Chefes de Família.

IDS – Índice de Desenvolvimento Social.

(1) Posição em relação aos demais municípios do Estado.

3.5.2 Situação do Programa Bolsa Família no município de Anagé, no estado da Bahia – 2010-2012

Dados Gerais	Quantidade	Período
População total do município	25.516	2010
Total de famílias cadastradas ⁽¹⁾	6.109	nov/11
Número de famílias beneficiárias do Programa Bolsa Família	4.330	abr/12

Fonte: MDS.

(1) O total de famílias cadastradas poderá, conforme a legislação do CadÚnico, incluir famílias que tenham renda familiar per capita maior que meio salário mínimo. Isso explica a possível diferença de valores entre o total de famílias cadastradas.

4 Transporte

4.1 Veículos registrados, por tipo, no município de Anagé, no estado da Bahia – 2008-2011

Ano	Automóvel	Caminhão	Camioneta	Micro-ônibus	Moto	Ônibus	Outros
2008	349	47	85	29	347	26	18
2009	438	55	101	33	444	29	20
2010	506	64	118	40	533	31	27
2011	575	70	137	56	617	33	35

Fonte: Detran.

5 Serviços Básicos

5.1 Energia Elétrica

5.1.1 Consumidores de energia elétrica, por classe, no município de Anagé, no estado da Bahia – 2008-2011

Ano	Residencial	Industrial	Comercial	Rural	Serviços e Poderes Públicos	Outros ⁽¹⁾	Total
2008	4.712	11	229	949	177	-	6.078
2009	5.485	12	254	936	183	-	6.870
2010	5.882	13	275	958	191	-	7.319
2011	6.175	12	281	981	191	-	7.640

Fonte: Coelba.

(1) Consumidores próprios dos sistemas Coelba.

5.1.2 Consumo de energia elétrica, por classe, no município de Anagé, no estado da Bahia – 2008-2011 (KWh)

Ano	Residencial	Industrial	Comercial	Rural	Serviços e Poderes Públicos	Outros ⁽¹⁾	Total
2008	3.154.271	69.879	532.836	2.197.393	1.342.048	-	7.296.427
2009	3.830.782	59.311	713.747	2.323.740	1.640.092	-	8.567.672
2010	4.566.723	61.883	790.801	2.634.315	1.660.790	-	9.714.512
2011	5.037.167	407.907	854.970	2.495.059	1.636.904	-	10.432.007

Fonte: Coelba.

(1) Consumo próprio dos sistemas Coelba.

5.2 Abastecimento d'Água

5.2.1 Ligações, economias e volume de água faturado no município de Anagé, no estado da Bahia – 2007-2010

Ano	Ligações	Economias	Volume (m ³)
2007	1.533	1.604	241.421
2008	1.586	1.659	251.240
2009	1.706	1.783	258.162
2010	1.829	1.897	280.516

Fonte: Embasa.

5.3 Correios

5.3.1 Agência de correios e unidades operacionais de atendimento no município de Anagé, no estado da Bahia – 2007-2010

Ano	Total	Agência de Correio	Agência de Correio Comunitária	Agência de Correio Franqueada	Caixa de Coleta	Posto de Venda de Selo	Outros
2007	2	1	-	-	1	-	-
2008	2	1	-	-	1	-	-
2009	2	1	-	-	1	-	-
2010	2	1	-	-	1	-	-

Fonte: EBCT.



5.4 Bancos

5.4.1 Distribuição de agências bancárias no município de Anagé, no estado da Bahia – 2007-2010

Ano	Natureza Administrativa	
	Federal	Particular
2007	1	-
2008	1	-
2009	1	-
2010	1	-

Fonte: Banco Central.

6 Informações Econômicas

6.1 Agropecuária

6.1.1 Produção, área colhida e rendimento médio dos principais produtos agrícolas no município de Anagé, no estado da Bahia – 2007-2010

Produtos	2007			2008			2009			2010		
	Produção (t)	Área Colhida (ha)	Rendimento Médio (kg/ha)	Produção (t)	Área Colhida (ha)	Rendimento Médio (kg/ha)	Produção (t)	Área Colhida (ha)	Rendimento Médio (kg/ha)	Produção (t)	Área Colhida (ha)	Rendimento Médio (kg/ha)
Algodão herbáceo (em caroço)	135	100	1.350	105	150	700	70	100	700	55	80	688
Cana-de-açúcar	4050	90	45.000	2430	54	45.000	2160	36	60.000	2160	36	60.000
Coco-da-baía ⁽¹⁾	600	60	10.000	600	60	10.000	600	60	10.000	600	60	10.000
Feijão (em grão)	330	400	825	541	912	593	400	800	500	74	1230	60
Fumo (em folha)	10	20	500	10	20	500	-	-	-	-	-	-
Mamão	200	10	20.000	200	10	20.000	200	10	20.000	200	10	20.000
Mamona (baga)	600	500	1.200	360	400	900	180	200	900	-	-	-
Mandioca	4500	300	15.000	3600	240	15.000	1950	130	15.000	2250	150	15.000
Manga	700	70	10.000	700	70	10.000	700	70	10.000	700	70	10.000
Maracujá	140	20	7.000	140	20	7.000	140	20	7.000	140	20	7.000
Milho (em grão)	450	300	1.500	350	700	500	540	600	900	40	800	50

Fonte: IBGE-PAM.

(1) Quantidade produzida em mil frutos e rendimento médio em frutos por hectare.

6.1.2 Efetivo dos principais rebanhos no município de Anagé, no estado da Bahia – 2007-2010

Tipo de Rebanho	Efetivo (cabeças)			
	2007	2008	2009	2010
Asininos	2.362	2.303	2.361	2.352
Bovinos	38.396	34.978	33.305	34.384
Bubalinos	-	-	-	-
Caprinos	47.146	25.005	24.554	23.327
Equinos	2.973	2.875	2.927	2.908
Galinhas	57.698	52.217	50.337	46.311
Galos, frangas, frangos e pintos	83.132	74.986	71.836	65.371
Muare	1.001	974	986	970
Ovinos	35.742	20.018	19.757	19.165
Suínos	20.360	18.581	18.006	16.624

Fonte: IBGE-PPM.

6.1.3 Produção dos principais produtos de origem animal no município de Anagé, no estado da Bahia 2007-2010

Produto	2007	2008	2009	2010
Leite (mil litros)	4.150	3.856	3.747	3.868
Mel de abelha (quilogramas)	16.998	17.500	4.000	5.000
Ovos de galinha (mil dúzias)	346	313	302	278

Fonte: IBGE-PPM.

6.1.4 Financiamentos concedidos a produtores e cooperativas, por atividade e finalidade, no município de Anagé, no estado da Bahia – 2008-2011

Ano/Atividade	Comercialização		Custeio		Investimento		Total	
	Contrato	Valor (R\$ 1,00)	Contrato	Valor (R\$ 1,00)	Contrato	Valor (R\$1,00)	Contrato	Valor (R\$ 1,00)
2008								
Agrícola	-	0,00	48	152.360,88	30	117.424,71	78	269.785,59
Pecuária	-	0,00	248	640.576,54	256	345.164,50	504	985.741,04
2009								
Agrícola	-	0,00	12	37.382,01	22	43.878,28	34	81.260,29
Pecuária	-	0,00	177	404.913,39	107	265.331,04	284	670.244,43
2010								
Agrícola	-	0,00	10	32.401,16	20	31.788,00	30	64.189,16
Pecuária	-	0,00	213	267.207,07	333	652.689,06	546	919.896,13
2011								
Agrícola	-	0,00	5	23.216,80	23	63.252,50	28	86.469,30
Pecuária	-	0,00	8	21.520,28	260	970.861,65	268	992.381,93

Fonte: Banco Central.



6.2 PIB Municipal

6.2.1 Valor Adicionado, PIB e PIB per capita a preços correntes no município de Anagé, no estado da Bahia 2006-2009

Ano	Valor Adicionado (R\$ milhões)			Valor Adicionado APU ⁽²⁾ (R\$ milhões)	Impostos Sobre Produtos (R\$ milhões)	PIB (R\$ milhões)	PIB Per Capita (R\$ 1,00)
	Agropecuária	Indústria	Serviços ⁽¹⁾				
2006	7,40	5,90	39,99	25,51	2,16	55,45	2.375,93
2007	8,60	6,14	46,03	28,44	2,10	62,87	2.443,30
2008	9,10	6,43	49,42	30,37	2,28	67,24	2.603,71
2009 ⁽³⁾	9,50	7,56	55,03	33,39	2,47	74,55	2.950,91

Fontes: SEI, IBGE.

(1) Inclui APU.

(2) Administração Pública (atividades governamentais).

(3) Dados sujeitos a retificações.

6.3 Finanças Públicas

6.3.1 Arrecadação municipal, estadual e transferências constitucionais no município de Anagé, no estado da Bahia – 2007-2010

(R\$1,00)

Ano	Municipal ⁽¹⁾			Estadual				Transferências	
	IPTU	ISS	Total	ICMS	IPVA	ITD	Total	Estado	União
2007	512.250,49	64.618,40	1.055,29	577.924,18	1.463.524,60	6.307.643,54
2008	541.961,90	81.625,57	1.810,23	625.397,70	1.767.484,80	9.268.200,11
2009	5.811,42	367.096,70	372.908,12	328.791,57	93.470,58	200,00	422.462,15	1.717.955,71	8.657.212,87
2010	182,72	463.501,10	463.683,82	551.821,05	131.071,57	3.837,01	686.729,63	2.043.942,13	9.292.635,17

Fontes: STN, Sefaz-BA.

(1) Dados do Finanças do Brasil-Finbra.

6.4 Índice de Desenvolvimento Econômico

6.4.1 Índice de Desenvolvimento Econômico, segundo seus componentes, no município de Anagé, no estado da Bahia – 2002, 2004, 2006

Ano	INF	Classificação ⁽¹⁾	IQM	Classificação ⁽¹⁾	IPM	Classificação ⁽¹⁾	IDE	Classificação ⁽¹⁾
2002	4.989,75	193º	4.993,66	109º	4.986,06	176º	4.989,82	162º
2004	4.989,52	212º	4.992,94	128º	4.986,24	181º	4.989,56	179º
2006	4.949,44	318º	4.983,23	228º	4.986,70	188º	4.973,10	303º

Fonte: SEI.

Notas: INF – Índice de Infraestrutura.

IQM – Índice de Qualificação da Mão de Obra.

IPM – Índice do Produto Municipal.

IDE – Índice de Desenvolvimento Econômico.

(1) Posição em relação aos demais municípios do Estado.

7 Justiça Eleitoral

7.1 Eleitorado e abstenção nas eleições no município de Anagé, no estado da Bahia – 2010

Especificação	Dados Gerais
Eleitorado	16.746
Abstenção - 1º turno %	22,02
Abstenção - 2º turno %	24,04

Fonte: TSE.

7.2 Resultado das eleições para presidente e governador no município de Anagé, no estado da Bahia – 2010

Cargos/Partidos	Votos		Situação
	Nominais	% Votos Válidos	
Presidente - 2º turno			
PT	7.911	65,95	Eleito
PSDB	4.085	34,05	Não Eleito
Governador - 1º turno			
PT	8.320	75,14	Eleito
DEM	1.801	16,27	Não Eleito
Outros	951	8,59	Não Eleito

Fonte: TSE.

7.3 Resultado das eleições para prefeito no município de Anagé, no estado da Bahia – 2008

Cargo/Partidos	Votos		Situação
	Nominais	% Votos Válidos	
Prefeito - 1º turno			
PTB	6.065	48,14	Eleito
PMDB	661	5,25	Não eleito
PT	5.873	46,61	Não eleito

Fonte: TSE.

Aracatu



Foto: Divulgação



ARACATU

TERRITÓRIO DE IDENTIDADE

VITÓRIA DA CONQUISTA



Fonte: Bahia (2012a), Bahia (2012b), SEI (2010).



Município em destaque

ESCALA: 1:1.750.000



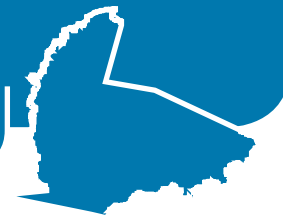

1 Informações Gerais

1.1 Regionalização

Mesorregião Geográfica: Centro Sul Baiano

Microrregião Geográfica: 27. Brumado

Região Econômica: 13. Serra Geral

Região Administrativa: 19. Brumado

Eixo de Desenvolvimento: Planalto Central

Território de Identidade: 20. Vitória da Conquista

Incluído na Região Semiárida

1.2 Legislação Político/Administrativa

Lei de Criação: nº 1.708 de 12/07/1962. Publicada no DOE de 14/07/1962

Lei Vigente: nº 12.564 de 10/01/2012. Publicada no DOE de 11/01/2012b

Outras Leis de Referência: Brumado nº 12.608 de 27/12/2012. Publicada no DOE de 28/12/2012; e Tanhaçu nº 12.608 de 27/12/2012. Publicada no DOE de 28/12/2012

Município de Origem: Brumado

Distritos: Aracatu (sede)

Limites Intermunicipais: Brumado, Caetanos, Caraíbas, Maetinga e Tanhaçu

2 Informações Geográficas

2.1 Indicadores Geográficos

2.1.1 Área, coordenadas geográficas, altitude e distância da capital

Área (Km ²)	Coordenadas Geográficas		Altitude (m)	Distância da Capital (Km)
	Latitude Sul	Longitude Oeste		
1.489,8	-14°25'39"	41°27'43"	740	594

Fontes: IBGE (2010), Derba (2007).

2.2 Recursos Naturais

2.2.1 Clima

Tipo Climático: **Semiárido**

Temperatura média anual (°C): **21,2**

Período chuvoso: **novembro a março**

Pluviosidade anual (mm): **573,3**

2.2.2 Solo

Luvissolos e Latossolos

2.2.3 Vegetação

Caatinga Arbórea Aberta, com palmeiras/Caatinga Arbórea Aberta, sem palmeiras

2.2.4 Geomorfologia

Patamares do Médio Rio de Contas e Pediplano Sertanejo

2.2.5 Geologia

Anfibolitos, Biotita-Gnaisses, Biotita-Granitóide, Rochas Ultrabásicas e Xistos

2.2.6 Ocorrências minerais

Rocha Ornamental, Amianto, Magnesita, Vermiculita e Níquel

2.2.7 Hidrografia

Bacia hidrográfica: **Bacia do Rio de Contas**

Rio(s) principal(is): **Rio Gavião, Rio Brumado, Ribeirão do Gentio, Riacho de Santa Maria e Riacho do Jardim**

Áreas irrigadas: -

Espelhos d' água: -

2.3 Área Especial

2.3.1 Unidades de conservação -

2.3.2 Projetos de assentamento de reforma agrária -

2.3.3 Projetos cédula da terra -

2.3.4 Projetos crédito fundiário e combate à pobreza rural -



3 Características Demográficas e Sociais

3.1 Demografia

3.1.1 População, área e densidade demográfica do município de Aracatu, no estado da Bahia – 2000/2010

Ano	População	Área (km ²)	Densidade Demográfica (hab/km ²)
2000	15.491	1.535,89	10,09
2010	13.743	1.489,80	9,22

Fonte: IBGE-Censo Demográfico.

3.1.2 População, por situação de domicílio, do município de Aracatu, no estado da Bahia – 2010

Situação de Domicílio	População
Total	13.743
Urbana	3.938
Rural	9.805

Fonte: IBGE-Censo Demográfico.

3.1.3 População, por sexo, no município de Aracatu, no estado da Bahia – 2010

Sexo	População
Total	13.743
Homens	7.052
Mulheres	6.691

Fonte: IBGE-Censo Demográfico.

3.1.4 Domicílios, por espécie, no município de Aracatu, no estado da Bahia – 2010

Espécie	Domicílios
Total geral	4.837
Particulares	4.836
Ocupados	3.657
Não ocupados	1.179
Fechado	-
Uso ocasional	505
Vago	674
Coletivos	1
Com morador	-
Sem morador	1

Fonte: IBGE-Censo Demográfico.

3.2 Pessoal Ocupado

3.2.1 Pessoal ocupado no mercado formal de trabalho, por setor de atividade econômica, no município de Aracatu, no estado da Bahia – 2007-2010

Setor de Atividade	2007	2008	2009	2010
Extrativa mineral	-	-	-	-
Indústria de transformação	5	4	-	1
Serviços industriais de utilidade pública	-	-	-	-
Construção civil	-	27	33	22
Comércio	44	56	64	73
Serviços	27	31	34	42
Administração pública	745	735	903	933
Agropecuária, extrativa vegetal, caça e pesca	6	9	6	17

Fonte: Ministério do Trabalho-RAIS.

3.2.2 Grau de instrução do pessoal ocupado no mercado formal de trabalho, no município de Aracatu, no estado da Bahia – 2007-2010

Grau de Instrução	2007	2008	2009	2010
Analfabeto	11	12	12	9
Até o 5º ano incompleto do ensino fundamental	87	82	81	84
5º ano completo do ensino fundamental	176	154	141	131
Do 6º ao 9º ano incompleto do ensino fundamental	59	51	67	73
Ensino fundamental completo	29	41	58	90
Ensino médio incompleto	22	21	56	44
Ensino médio completo	435	481	592	625
Educação superior incompleta	1	-	1	1
Educação superior completa	7	20	32	31
Mestrado completo	-	-	-	-
Doutorado completo	-	-	-	-

Fonte: Ministério do Trabalho-RAIS.

3.3 Educação

3.3.1 Educação infantil

3.3.1.1 Estabelecimentos com educação infantil, por localização e dependência administrativa, no município de Aracatu, no estado da Bahia – 2007-2010

Ano	Estabelecimentos								
	Total	Urbana				Rural			
		Federal	Estadual	Municipal	Privada	Federal	Estadual	Municipal	Privada
2007	58	-	-	4	-	-	-	54	-
2008	63	-	-	5	-	-	-	58	-
2009	53	-	-	4	-	-	-	49	-
2010	46	-	-	4	-	-	-	42	-

Fontes: SEC, MEC/Inep.



3.3.1.2 Matrícula inicial na educação infantil, por localização e dependência administrativa, no município de Aracatu, no estado da Bahia – 2007-2010

Ano	Matrícula Inicial								
	Total	Urbana				Rural			
		Federal	Estadual	Municipal	Privada	Federal	Estadual	Municipal	Privada
2007	696	-	-	332	-	-	-	364	-
2008	779	-	-	350	-	-	-	429	-
2009	554	-	-	240	-	-	-	314	-
2010	574	-	-	283	-	-	-	291	-

Fontes: SEC, MEC/Inep.

Nota: O mesmo aluno pode ter mais de uma matrícula.

3.3.1.3 Funções docentes na educação infantil, por localização e dependência administrativa, no município de Aracatu, no estado da Bahia – 2007-2010

Ano	Funções Docentes								
	Total	Urbana				Rural			
		Federal	Estadual	Municipal	Privada	Federal	Estadual	Municipal	Privada
2007	86	-	-	18	-	-	-	68	-
2008	38	-	-	24	-	-	-	14	-
2009	20	-	-	13	-	-	-	7	-
2010	28	-	-	20	-	-	-	8	-

Fontes: SEC, MEC/Inep.

Nota: Em função docente está contabilizada a atuação do professor em cada etapa de ensino, que pode ocorrer em mais de uma unidade escolar, em mais de uma dependência administrativa e em mais de uma localização ou município.

3.3.2 Ensino fundamental

3.3.2.1 Estabelecimentos com ensino fundamental, por localização e dependência administrativa, no município de Aracatu, no estado da Bahia – 2007-2010

Ano	Estabelecimentos								
	Total	Urbana				Rural			
		Federal	Estadual	Municipal	Privada	Federal	Estadual	Municipal	Privada
2007	63	-	1	6	-	-	-	56	-
2008	64	-	1	6	-	-	-	57	-
2009	61	-	1	7	-	-	-	53	-
2010	57	-	1	7	-	-	-	49	-

Fontes: SEC, MEC/Inep.

3.3.2.2 Matrícula inicial no ensino fundamental, por localização e dependência administrativa, no município de Aracatu, no estado da Bahia – 2007-2010

Ano	Matrícula Inicial								
	Total	Urbana				Rural			
		Federal	Estadual	Municipal	Privada	Federal	Estadual	Municipal	Privada
2007	2.986	-	158	849	-	-	-	1.979	-
2008	2.594	-	112	925	-	-	-	1.557	-
2009	2.617	-	104	958	-	-	-	1.555	-
2010	2.388	-	108	810	-	-	-	1.470	-

Fontes: SEC, MEC/Inep.

Nota: O mesmo aluno pode ter mais de uma matrícula.

3.3.2.3 Funções docentes no ensino fundamental, por localização e dependência administrativa, no município de Aracatu, no estado da Bahia – 2007-2010

Ano	Funções Docentes								
	Total	Urbana				Rural			
		Federal	Estadual	Municipal	Privada	Federal	Estadual	Municipal	Privada
2007	181	-	5	37	-	-	-	139	-
2008	215	-	14	53	-	-	-	148	-
2009	203	-	14	55	-	-	-	134	-
2010	183	-	12	47	-	-	-	124	-

Fontes: SEC, MEC/Inep.

Nota: Em função docente está contabilizada a atuação do professor em cada etapa de ensino, que pode ocorrer em mais de uma unidade escolar, em mais de uma dependência administrativa e em mais de uma localização ou município.

3.3.3 Ensino médio

3.3.3.1 Estabelecimentos com ensino médio, por localização e dependência administrativa, no município de Aracatu, no estado da Bahia – 2007-2010

Ano	Estabelecimentos								
	Total	Urbana				Rural			
		Federal	Estadual	Municipal	Privada	Federal	Estadual	Municipal	Privada
2007	1	-	1	-	-	-	-	-	-
2008	1	-	1	-	-	-	-	-	-
2009	1	-	1	-	-	-	-	-	-
2010	1	-	1	-	-	-	-	-	-

Fontes: SEC, MEC/Inep.

3.3.3.2 Matrícula inicial no ensino médio, por localização e dependência administrativa, no município de Aracatu, no estado da Bahia – 2007-2010

Ano	Matrícula Inicial								
	Total	Urbana				Rural			
		Federal	Estadual	Municipal	Privada	Federal	Estadual	Municipal	Privada
2007	418	-	418	-	-	-	-	-	-
2008	601	-	601	-	-	-	-	-	-
2009	621	-	621	-	-	-	-	-	-
2010	654	-	654	-	-	-	-	-	-

Fontes: SEC, MEC/Inep.

Nota: O mesmo aluno pode ter mais de uma matrícula.

3.3.3.3 Funções docentes no ensino médio, por localização e dependência administrativa, no município de Aracatu, no estado da Bahia – 2007-2010

Ano	Funções Docentes								
	Total	Urbana				Rural			
		Federal	Estadual	Municipal	Privada	Federal	Estadual	Municipal	Privada
2007	14	-	14	-	-	-	-	-	-
2008	25	-	25	-	-	-	-	-	-
2009	27	-	27	-	-	-	-	-	-
2010	26	-	26	-	-	-	-	-	-

Fontes: SEC, MEC/Inep.

Nota: Em função docente está contabilizada a atuação do professor em cada etapa de ensino, que pode ocorrer em mais de uma unidade escolar, em mais de uma dependência administrativa e em mais de uma localização ou município.



3.3.4 Educação de jovens e adultos

3.3.4.1 Estabelecimentos com educação de jovens e adultos, por localização e dependência administrativa, no município de Aracatu, no estado da Bahia – 2007-2010

Ano	Estabelecimentos								
	Total	Urbana				Rural			
		Federal	Estadual	Municipal	Privada	Federal	Estadual	Municipal	Privada
2007	26	-	-	3	-	-	-	23	-
2008	24	-	-	3	-	-	-	21	-
2009	21	-	-	4	-	-	-	17	-
2010	19	-	-	3	-	-	-	16	-

Fontes: SEC, MEC/Inep.

3.3.4.2 Matrícula inicial na educação de jovens e adultos, por localização e dependência administrativa, no município de Aracatu, no estado da Bahia – 2007-2010

Ano	Matrícula Inicial								
	Total	Urbana				Rural			
		Federal	Estadual	Municipal	Privada	Federal	Estadual	Municipal	Privada
2007	546	-	-	100	-	-	-	446	-
2008	426	-	-	93	-	-	-	333	-
2009	379	-	-	148	-	-	-	231	-
2010	349	-	-	98	-	-	-	251	-

Fontes: SEC, MEC/Inep.

Nota: O mesmo aluno pode ter mais de uma matrícula.

3.3.4.3 Funções docentes na educação de jovens e adultos, por localização e dependência administrativa, no município de Aracatu, no estado da Bahia – 2007-2010

Ano	Funções Docentes								
	Total	Urbana				Rural			
		Federal	Estadual	Municipal	Privada	Federal	Estadual	Municipal	Privada
2007	37	-	-	8	-	-	-	29	-
2008	36	-	-	8	-	-	-	28	-
2009	32	-	-	9	-	-	-	23	-
2010	36	-	-	9	-	-	-	27	-

Fontes: SEC, MEC/Inep.

Nota: Em função docente está contabilizada a atuação do professor em cada etapa de ensino, que pode ocorrer em mais de uma unidade escolar, em mais de uma dependência administrativa e em mais de uma localização ou município.

3.3.5 Educação Superior

3.3.5.1 Instituições de educação superior, segundo a dependência administrativa, no município de Aracatu, no estado da Bahia – 2007-2010

Ano	Total	Instituições			
		Federal	Estadual	Municipal	Privada
2007	-	-	-	-	-
2008	-	-	-	-	-
2009	-	-	-	-	-
2010	-	-	-	-	-

Fonte: MEC/Inep.

3.3.5.2 Matrícula na educação superior, segundo a dependência administrativa, no município de Aracatu, no estado da Bahia – 2007-2010

Ano	Total	Matrícula			
		Federal	Estadual	Municipal	Privada
2007	-	-	-	-	-
2008	-	-	-	-	-
2009	-	-	-	-	-
2010	-	-	-	-	-

Fonte: MEC/Inep.

Nota: A partir de 2008 inclui os cursos de graduação à distância.

3.3.5.3 Concluintes da educação superior, segundo a dependência administrativa, no município de Aracatu, no estado da Bahia – 2007-2010

Ano	Total	Concluintes			
		Federal	Estadual	Municipal	Privada
2007	-	-	-	-	-
2008	-	-	-	-	-
2009	-	-	-	-	-
2010	-	-	-	-	-

Fonte: MEC/Inep.

Nota: A partir de 2008 inclui os cursos de graduação à distância.

3.4 Saúde
3.4.1 Hospitais conveniados com o SUS, segundo a esfera administrativa e leitos, no município de Aracatu, no estado da Bahia – 2007-2010

Ano	Hospitais Segundo Esfera Administrativa					Leitos	
	Total	Federal	Estadual	Municipal	Privada	Existentes	SUS
2007	2	-	-	1	1	82	82
2008	2	-	-	1	1	83	83
2009	2	-	-	1	1	83	35
2010	1	-	-	1	-	19	19

Fontes: Datasus-CNES, Sesab/Suvisa/DIS.



3.4.2 Servidores estaduais da área de saúde, segundo o tipo de ocupação, no município de Aracatu, no estado da Bahia – 2007-2010

Tipo de Ocupação	2007	2008	2009	2010
Total	5	5	5	6
Agente serviços de saúde	1	1	1	1
Assistente social	-	-	-	-
Atendente de enfermagem	-	-	-	-
Atendente rural	-	-	-	-
Auxiliar de enfermagem	3	3	3	4
Auxiliar serviços de saúde/Atendente rural	1	1	1	1
Enfermeiro	-	-	-	-
Farmacêutico	-	-	-	-
Fisioterapeuta	-	-	-	-
Médico	-	-	-	-
Nutricionista	-	-	-	-
Odontólogo	-	-	-	-
Técnico em patologia clínica	-	-	-	-
Técnico em radiologia	-	-	-	-
Outras ocupações	-	-	-	-

Fonte: Sesab.

3.4.3 Óbitos, por grupo de causas, no município de Aracatu, no estado da Bahia – 2007-2010

Grupo de Causas	2007	2008	2009	2010
Total	50	53	72	76
Algumas afecções originadas no período perinatal	1	3	3	1
Algumas doenças infecciosas e parasitárias	3	4	2	4
Causas externas de morbidade e mortalidade	5	6	6	6
Doenças da pele e tecido subcutâneo	-	-	-	-
Doenças do aparelho circulatório	18	14	21	24
Doenças do aparelho digestivo	-	4	4	-
Doenças do aparelho geniturinário	1	-	1	1
Doenças do aparelho respiratório	3	3	5	4
Doenças do olho e anexos	-	-	-	-
Doenças do ouvido e da apófise mastóide	-	-	-	-
Doenças do sangue e dos órgãos hematopoéticos e alguns transtornos imunitários	1	-	-	-
Doenças do sistema nervoso	-	-	-	2
Doenças do sistema osteomuscular e do tecido conjuntivo	-	-	-	1
Doenças endócrinas, nutricionais e metabólicas	2	3	2	5
Gravidez, parto e puerpério	-	-	-	-
Malformações congênitas, deformidades e anomalias cromossômicas	1	1	-	1
Neoplasias (tumores)	4	6	11	13
Síntomas, sinais e achados anormais de exames clínicos e de laboratório não classificados em outro item (causas mal definidas)	11	7	17	13
Transtornos mentais e comportamentais	-	2	-	1

Fontes: Sesab/Suvisa/DIS, MS-SIM.

3.4.4 Óbitos, por faixa etária, no município de Aracatu, no estado da Bahia – 2007-2010

Ano	Faixa Etária						
	Total	< 1 Ano	1 a 4	5 a 14	15 a 49	≥ 50 anos	Idade Ignorada
2007	50	2	-	1	10	37	-
2008	53	4	-	2	9	38	-
2009	72	4	1	-	8	59	-
2010	76	3	2	3	8	60	-

Fontes: Sesab/Suvisa/DIS, MS-SIM.

3.4.5 Casos de algumas doenças transmissíveis, de notificação obrigatória, independentes de confirmação, no município de Aracatu, no estado da Bahia – 2007-2010

Doenças Transmissíveis	2007	2008	2009	2010
Total	2	14	35	25
Chagas aguda	-	-	-	-
Coqueluche	-	-	-	-
Dengue	1	10	28	20
Difteria	-	-	-	-
Doenças exantemáticas ⁽¹⁾	1
Esquistossomose ⁽²⁾	-	-	-	-
Febre tifóide	-	-	-	-
Hanseníase ⁽³⁾	-	1	2	2
Hepatite viral	-	1	-	-
Leishmaniose tegumentar ⁽³⁾	1	-	-	-
Leishmaniose visceral	-	1	-	-
Leptospirose	-	-	-	-
Malária	-	-	-	-
Meningites	-	-	1	1
Paralisia flácida	-	-	-	-
Tétano acidental	-	-	-	-
Tétano neonatal	-	-	-	-
Tuberculose extra-pulmonar	-	-	-	1
Tuberculose pulmonar	-	1	4	-

Fontes: Sesab/Suvisa/DIS, MS-Sinan.

Nota: Para 2007, dados processados em 02-04-2009; para 2008, em 20-11-2009, para 2009, em 06-08-2010 e para 2010, em 26-01-2012.

(1) Casos suspeitos de sarampo e rubéola sem confirmação.

(2) Casos confirmados.

(3) Casos notificados em área não endêmica.

3.4.6 Casos de algumas doenças sexualmente transmissíveis, de notificação obrigatória, independentes de confirmação, no município de Aracatu, no estado da Bahia – 2007-2010

Ano	Aids ⁽¹⁾	Condiloma Acuminado	Herpes Genital	Sífilis		
				Congênita	Em Adulto	Gestante
2007	-	-	-	-	-	-
2008	-	1	-	-	-	-
2009	-	-	-	-	-	-
2010	2	-	-	-	-	-

Fontes: Sesab/Suvisa/DIS, MS-Sinan.

Nota: Para 2007, dados processados em 02-04-2009; para 2008, em 20-11-2009, para 2009, em 06-08-2010 e para 2010, em 26-01-2012.

(1) Casos confirmados.



3.5 Índice de Desenvolvimento Social

3.5.1 Índice de Desenvolvimento Social, segundo seus componentes, no município de Aracatu, no estado da Bahia – 2002, 2004, 2006

Ano	INS	Classificação ⁽¹⁾	INE	Classificação ⁽¹⁾	ISB	Classificação ⁽¹⁾	IRMCH	Classificação ⁽¹⁾	IDS	Classificação ⁽¹⁾
2002	4.999,08	201º	4.939,15	370º	4.895,35	377º	4.928,56	352º	4.940,39	371º
2004	4.991,55	235º	4.977,21	257º	4.892,26	384º	4.928,56	352º	4.947,24	363º
2006	5.008,97	164º	4.960,05	309º	4.897,04	382º	4.928,56	352º	4.948,48	358º

Fonte: SEI.

Notas: INS – Índice do Nível de Saúde.

INE – Índice do Nível de Educação.

ISB – Índice dos Serviços Básicos.

IRMCH – Índice de Renda Média dos Chefes de Família.

IDS – Índice de Desenvolvimento Social.

(1) Posição em relação aos demais municípios do Estado.

3.5.2 Situação do Programa Bolsa Família no município de Aracatu, no estado da Bahia – 2010-2012

Dados Gerais	Quantidade	Período
População total do município	13.743	2010
Total de famílias cadastradas ⁽¹⁾	3.125	nov/11
Número de famílias beneficiárias do Programa Bolsa Família	2.120	abr/12

Fonte: MDS.

(1) O total de famílias cadastradas poderá, conforme a legislação do CadÚnico, incluir famílias que tenham renda familiar per capita maior que meio salário mínimo. Isso explica a possível diferença de valores entre o total de famílias cadastradas.

4 Transporte

4.1 Veículos registrados, por tipo, no município de Aracatu, no estado da Bahia – 2008-2011

Ano	Automóvel	Caminhão	Camioneta	Micro-ônibus	Moto	Ônibus	Outros
2008	213	58	93	16	364	10	18
2009	257	65	112	17	458	12	26
2010	304	73	127	20	539	12	36
2011	382	89	154	25	639	17	46

Fonte: Detran.

5 Serviços Básicos

5.1 Energia Elétrica

5.1.1 Consumidores de energia elétrica, por classe, no município de Aracatu, no estado da Bahia – 2008-2011

Ano	Residencial	Industrial	Comercial	Rural	Serviços e Poderes Públicos	Outros ⁽¹⁾	Total
2008	1.850	5	182	644	114	-	2.795
2009	2.191	5	184	638	122	-	3.140
2010	2.492	6	202	639	137	-	3.476
2011	2.582	6	206	800	143	-	3.737

Fonte: Coelba.

(1) Consumidores próprios dos sistemas Coelba.

5.1.2 Consumo de energia elétrica, por classe, no município de Aracatu, no estado da Bahia – 2008-2011 (KWh)

Ano	Residencial	Industrial	Comercial	Rural	Serviços e Poderes Públicos	Outros ⁽¹⁾	Total
2008	1.486.311	10.900	290.153	418.299	966.030	-	3.171.693
2009	1.733.550	8.718	338.886	470.460	1.334.387	-	3.886.001
2010	2.087.378	10.265	411.426	556.069	1.322.848	-	4.387.986
2011	2.322.942	10.821	480.442	659.471	1.394.879	-	4.868.555

Fonte: Coelba.

(1) Consumo próprio dos sistemas Coelba.

5.2 Abastecimento d'Água

5.2.1 Ligações, economias e volume de água faturado no município de Aracatu, no estado da Bahia – 2007-2010

Ano	Ligações	Economias	Volume (m ³)
2007	1.255	1.282	187.202
2008	1.314	1.356	193.787
2009	1.349	1.390	194.093
2010	1.439	1.480	199.746

Fonte: Embasa.

5.3 Correios

5.3.1 Agência de correios e unidades operacionais de atendimento no município de Aracatu, no estado da Bahia – 2007-2010

Ano	Total	Agência de Correio	Agência de Correio Comunitária	Agência de Correio Franqueada	Caixa de Coleta	Posto de Venda de Selo	Outros
2007	2	1	-	-	1	-	-
2008	2	1	-	-	1	-	-
2009	2	1	-	-	1	-	-
2010	2	1	-	-	1	-	-

Fonte: EBCT.



5.4 Bancos

5.4.1 Distribuição de agências bancárias no município de Aracatu, no estado da Bahia – 2007-2010

Ano	Natureza Administrativa	
	Federal	Particular
2007	-	-
2008	-	-
2009	-	-
2010	-	-

Fonte: Banco Central.

6 Informações Econômicas

6.1 Agropecuária

6.1.1 Produção, área colhida e rendimento médio dos principais produtos agrícolas no município de Aracatu, no estado da Bahia – 2007-2010

Produtos	2007			2008			2009			2010		
	Produção (t)	Área Colhida (ha)	Rendimento Médio (kg/ha)	Produção (t)	Área Colhida (ha)	Rendimento Médio (kg/ha)	Produção (t)	Área Colhida (ha)	Rendimento Médio (kg/ha)	Produção (t)	Área Colhida (ha)	Rendimento Médio (kg/ha)
Algodão herbáceo (em caroço)	300	500	600	315	300	1.050	63	200	315	360	300	1.200
Feijão (em grão)	600	1.000	600	240	1.000	240	180	1.500	120	0	0	-
Mamona (baga)	45	100	450	200	200	1.000	200	200	1.000	150	150	1.000
Mandioca	1.000	100	10.000	1.000	100	10.000	2.040	170	12.000	1.800	150	12.000
Melancia	3.000	200	15.000	-	-	-	-	-	-	-	-	-
Milho (em grão)	-	-	-	180	300	600	48	400	120	-	-	-

Fonte: IBGE-PAM.

6.1.2 Efetivo dos principais rebanhos no município de Aracatu, no estado da Bahia – 2007-2010

Tipo de Rebanho	Efetivo (cabeças)			
	2007	2008	2009	2010
Asininos	654	531	541	451
Bovinos	22.774	23.297	28.300	28.086
Bubalinos	-	-	-	-
Caprinos	17.916	18.990	19.171	19.554
Equinos	3.234	3.331	3.367	3.407
Galinhas	22.431	23.776	28.241	28.636
Galos, frangas, frangos e pintos	26.879	28.222	28.504	28.903
Muare	1.618	1.682	1.732	1.752
Ovinos	7.912	8.228	8.310	8.476
Suínos	10.104	10.786	10.997	11.199

Fonte: IBGE-PPM.

6.1.3 Produção dos principais produtos de origem animal no município de Aracatu, no estado da Bahia 2007-2010

Produto	2007	2008	2009	2010
Leite (mil litros)	1.621	1.624	3.400	3.184
Ovos de galinha (mil dúzias)	87	90	98	100

Fonte: IBGE-PPM.

6.1.4 Financiamentos concedidos a produtores e cooperativas, por atividade e finalidade, no município de Aracatu, no estado da Bahia – 2008-2011

Ano/Atividade	Comercialização		Custeio		Investimento		Total	
	Contrato	Valor (R\$ 1,00)	Contrato	Valor (R\$ 1,00)	Contrato	Valor (R\$1,00)	Contrato	Valor (R\$ 1,00)
2008								
Agrícola	-	0,00	1	2.948,80	18	28.642,50	19	31.591,30
Pecuária	-	0,00	257	741.406,66	154	192.457,37	411	933.864,03
2009								
Agrícola	-	0,00	1	2.948,80	14	48.309,60	15	51.258,40
Pecuária	-	0,00	395	922.820,53	308	427.715,16	703	1.350.535,69
2010								
Agrícola	-	0,00	1	2.948,80	7	16.843,00	8	19.791,80
Pecuária	-	0,00	293	1.002.195,85	271	588.461,36	564	1.590.657,21
2011								
Agrícola	-	0,00	-	0,00	18	149.603,91	18	149.603,91
Pecuária	-	0,00	136	836.943,20	371	719.365,34	507	1.556.308,54

Fonte: Banco Central.

6.2 PIB Municipal

6.2.1 Valor Adicionado, PIB e PIB per capita a preços correntes no município de Aracatu, no estado da Bahia 2006-2009

Ano	Valor Adicionado (R\$ milhões)			Valor Adicionado APU ⁽²⁾ (R\$ milhões)	Impostos Sobre Produtos (R\$ milhões)	PIB (R\$ milhões)	PIB Per Capita (R\$ 1,00)
	Agropecuária	Indústria	Serviços ⁽¹⁾				
2006	3,65	3,12	21,22	15,06	0,96	28,95	1.866,25
2007	4,43	3,11	23,82	16,57	0,97	32,33	2.281,41
2008	4,69	3,63	26,58	17,37	1,24	36,14	2.503,45
2009 ⁽³⁾	6,20	4,64	31,04	20,01	1,33	43,22	3.018,73

Fontes: SEI, IBGE.

(1) Inclui APU.

(2) Administração Pública (atividades governamentais).

(3) Dados sujeitos a retificações.



6.3 Finanças Públicas

6.3.1 Arrecadação municipal, estadual e transferências constitucionais no município de Aracatu, no estado da Bahia – 2007-2010

(R\$1,00)

Ano	Municipal ⁽¹⁾			Estadual				Transferências	
	IPTU	ISS	Total	ICMS	IPVA	ITD	Total	Estado	União
2007	21.785,69	143.399,32	165.185,01	134.383,96	60.076,43	1.982,30	196.442,69	1.187.934,04	4.906.674,48
2008	24.833,75	176.547,14	201.380,89	159.862,20	66.290,45	0,00	226.152,65	1.373.649,93	6.618.018,47
2009	27.304,78	179.533,05	206.837,83	241.597,76	82.799,27	0,00	324.397,03	1.323.521,98	6.181.989,92
2010	25.185,02	300.557,75	325.742,77	287.217,30	102.881,75	0,00	390.099,05	1.582.658,78	6.636.999,36

Fontes: STN, Sefaz-BA.

(1) Dados do Finanças do Brasil-Finbra.

6.4 Índice de Desenvolvimento Econômico

6.4.1 Índice de Desenvolvimento Econômico, segundo seus componentes, no município de Aracatu, no estado da Bahia – 2002, 2004, 2006

Ano	INF	Classificação ⁽¹⁾	IQM	Classificação ⁽¹⁾	IPM	Classificação ⁽¹⁾	IDE	Classificação ⁽¹⁾
2002	4.988,78	238º	4.992,40	173º	4.983,87	309º	4.988,35	242º
2004	4.988,45	266º	4.992,17	169º	4.984,44	305º	4.988,35	247º
2006	4.929,95	370º	4.990,71	174º	4.984,90	320º	4.968,45	329º

Fonte: SEI.

Notas: INF – Índice de Infraestrutura.

IQM – Índice de Qualificação da Mão de Obra.

IPM – Índice do Produto Municipal.

IDE – Índice de Desenvolvimento Econômico.

(1) Posição em relação aos demais municípios do Estado.

7 Justiça Eleitoral

7.1 Eleitorado e abstenção nas eleições no município de Aracatu, no estado da Bahia – 2010

Especificação	Dados Gerais
Eleitorado	11.333
Abstenção - 1º turno %	25,59
Abstenção - 2º turno %	27,72

Fonte: TSE.

7.2 Resultado das eleições para presidente e governador no município de Aracatu, no estado da Bahia – 2010

Cargos/Partidos	Votos		Situação
	Nominais	% Votos Válidos	
Presidente - 2º turno			
PT	6.079	78,37	Eleito
PSDB	1.678	21,63	Não Eleito
Governador - 1º turno			
PT	5.327	71,29	Eleito
DEM	1.733	23,19	Não Eleito
Outros	412	5,52	Não Eleito

Fonte: TSE.

7.3 Resultado das eleições para prefeito no município de Aracatu, no estado da Bahia – 2008

Cargo/Partidos	Votos		Situação
	Nominais	% Votos Válidos	
Prefeito - 1º turno			
PR	3.845	45,33	Eleito
DEM	3.831	45,16	Não eleito
PT	807	9,51	Não eleito

Fonte: TSE.

Barra do Choça



Foto: Lourival Custódio



BARRA DO CHOÇA

TERRITÓRIO DE IDENTIDADE

VITÓRIA DA CONQUISTA



Fonte: Bahia (2012a), Bahia (2012b), SEI (2010).



Município em destaque

ESCALA: 1:1.750.000



1 Informações Gerais

1.1 Regionalização

Mesorregião Geográfica: Centro Sul Baiano
 Microrregião Geográfica: 28. Vitória da Conquista
 Região Econômica: 08. Sudoeste
 Região Administrativa: 20. Vitória da Conquista
 Eixo de Desenvolvimento: Planalto Sudoeste
 Território de Identidade: 20. Vitória da Conquista
 Incluído na Região Semiárida

1.2 Legislação Político/Administrativa

Lei de Criação: nº 1.694 de 22/06/1962. Publicada no DOE de 05/07/1962
 Lei Vigente: nº 12.564 de 10/01/2012. Publicada no DOE de 11/01/2012b
 Outras Leis de Referência: Caatiba nº 12.608 de 27/12/2012. Publicada no DOE de 28/12/2012; e Itambé nº 12.608 de 27/12/2012. Publicada no DOE de 28/12/2012
 Município de Origem: Vitória da Conquista
 Distritos: Barra do Choça (sede) e Barra Nova
 Limites Intermunicipais: Caatiba, Itambé, Planalto e Vitória da Conquista

2 Informações Geográficas

2.1 Indicadores Geográficos

2.1.1 Área, coordenadas geográficas, altitude e distância da capital

Área (Km ²)	Coordenadas Geográficas		Altitude (m)	Distância da Capital (Km)
	Latitude Sul	Longitude Oeste		
646,6	-14°52'52"	40°34'46"	847	532

Fontes: IBGE (2010), Derba (2007).

2.2 Recursos Naturais

2.2.1 Clima

Tipo Climático: **Subúmido a seco**

Temperatura média anual (°C): **20,2**

Período chuvoso: **novembro a janeiro**

Pluviosidade anual (mm): **733,9**

2.2.2 Solo

Latossolos e Luvisolos

2.2.3 Vegetação

Floresta Estacional Decidual/Floresta Estacional Semidecidual/Floresta Ombrófila Densa

2.2.4 Geomorfologia

Patamares do Médio Rio de Contas, Piemonte Oriental do Planalto de Vitória da Conquista e Planalto dos Geraizinhos

2.2.5 Geologia

Depósitos Eluvionares e Coluvionares, Gnaisses e Quartzo-Feldspático

2.2.6 Ocorrências minerais

Água Mineral, Areia, Cianita e Mica

2.2.7 Hidrografia

Bacia hidrográfica: **Bacia do Rio Pardo**

Rio(s) principal(is): **Riacho Choça, Rio dos Canudos, Riacho Catolé Grande, Rio dos Monos e Ribeirão Água Fria**

Áreas irrigadas: -

Espelhos d' água: **Barragem de Água Fria II**

2.3 Área Especial

2.3.1 Unidades de conservação -

2.3.2 Projetos de assentamento de reforma agrária

Cangussu e Pátria Livre

2.3.3 Projetos cédula da terra -

2.3.4 Projetos crédito fundiário e combate à pobreza rural -



3 Características Demográficas e Sociais

3.1 Demografia

3.1.1 População, área e densidade demográfica do município de Barra do Choça, no estado da Bahia – 2000/2010

Ano	População	Área (km ²)	Densidade Demográfica (hab/km ²)
2000	40.818	778,34	52,44
2010	34.788	646,60	53,80

Fonte: IBGE-Censo Demográfico.

3.1.2 População, por situação de domicílio, do município de Barra do Choça, no estado da Bahia – 2010

Situação de Domicílio	População
Total	34.788
Urbana	22.407
Rural	12.381

Fonte: IBGE-Censo Demográfico.

3.1.3 População, por sexo, no município de Barra do Choça, no estado da Bahia – 2010

Sexo	População
Total	34.788
Homens	17.553
Mulheres	17.235

Fonte: IBGE-Censo Demográfico.

3.1.4 Domicílios, por espécie, no município de Barra do Choça, no estado da Bahia – 2010

Espécie	Domicílios
Total geral	11.217
Particulares	11.183
Ocupados	9.223
Não ocupados	1.960
Fechado	-
Uso ocasional	478
Vago	1.482
Coletivos	34
Com morador	4
Sem morador	30

Fonte: IBGE-Censo Demográfico.

3.2 Pessoal Ocupado

3.2.1 Pessoal ocupado no mercado formal de trabalho, por setor de atividade econômica, no município de Barra do Choça, no estado da Bahia – 2007-2010

Setor de Atividade	2007	2008	2009	2010
Extrativa mineral	-	-	-	-
Indústria de transformação	43	26	44	48
Serviços industriais de utilidade pública	-	-	-	-
Construção civil	7	31	45	61
Comércio	148	161	171	253
Serviços	264	244	288	93
Administração pública	706	563	999	776
Agropecuária, extrativa vegetal, caça e pesca	728	834	657	745

Fonte: Ministério do Trabalho-RAIS.

3.2.2 Grau de instrução do pessoal ocupado no mercado formal de trabalho, no município de Barra do Choça, no estado da Bahia – 2007-2010

Grau de Instrução	2007	2008	2009	2010
Analfabeto	152	117	103	111
Até o 5º ano incompleto do ensino fundamental	330	392	326	367
5º ano completo do ensino fundamental	244	296	250	284
Do 6º ao 9º ano incompleto do ensino fundamental	160	158	124	119
Ensino fundamental completo	216	192	181	216
Ensino médio incompleto	106	92	91	103
Ensino médio completo	561	499	847	611
Educação superior incompleta	40	29	98	48
Educação superior completa	87	84	184	117
Mestrado completo	-	-	-	-
Doutorado completo	-	-	-	-

Fonte: Ministério do Trabalho-RAIS.

3.3 Educação

3.3.1 Educação infantil

3.3.1.1 Estabelecimentos com educação infantil, por localização e dependência administrativa, no município de Barra do Choça, no estado da Bahia – 2007-2010

Ano	Estabelecimentos								
	Total	Urbana				Rural			
		Federal	Estadual	Municipal	Privada	Federal	Estadual	Municipal	Privada
2007	46	-	-	7	5	-	-	34	-
2008	45	-	-	7	3	-	-	35	-
2009	44	-	-	7	1	-	-	36	-
2010	47	-	-	7	3	-	-	37	-

Fontes: SEC, MEC/Inep.

3.3.1.2 Matrícula inicial na educação infantil, por localização e dependência administrativa, no município de Barra do Choça, no estado da Bahia – 2007-2010

Ano	Matrícula Inicial								
	Total	Urbana				Rural			
		Federal	Estadual	Municipal	Privada	Federal	Estadual	Municipal	Privada
2007	1.335	-	-	634	106	-	-	595	-
2008	1.548	-	-	821	61	-	-	666	-
2009	1.427	-	-	736	4	-	-	687	-
2010	1.432	-	-	731	55	-	-	646	-

Fontes: SEC, MEC/Inep.

Nota: O mesmo aluno pode ter mais de uma matrícula.

3.3.1.3 Funções docentes na educação infantil, por localização e dependência administrativa, no município de Barra do Choça, no estado da Bahia – 2007-2010

Ano	Funções Docentes								
	Total	Urbana				Rural			
		Federal	Estadual	Municipal	Privada	Federal	Estadual	Municipal	Privada
2007	66	-	-	18	9	-	-	39	-
2008	35	-	-	20	4	-	-	11	-
2009	56	-	-	33	1	-	-	22	-
2010	70	-	-	35	9	-	-	26	-

Fontes: SEC, MEC/Inep.

Nota: Em função docente está contabilizada a atuação do professor em cada etapa de ensino, que pode ocorrer em mais de uma unidade escolar, em mais de uma dependência administrativa e em mais de uma localização ou município.

3.3.2 Ensino fundamental

3.3.2.1 Estabelecimentos com ensino fundamental, por localização e dependência administrativa, no município de Barra do Choça, no estado da Bahia – 2007-2010

Ano	Estabelecimentos								
	Total	Urbana				Rural			
		Federal	Estadual	Municipal	Privada	Federal	Estadual	Municipal	Privada
2007	49	-	-	5	3	-	-	41	-
2008	47	-	-	5	2	-	-	40	-
2009	45	-	-	5	1	-	-	39	-
2010	45	-	-	6	3	-	-	36	-

Fontes: SEC, MEC/Inep.

3.3.2.2 Matrícula inicial no ensino fundamental, por localização e dependência administrativa, no município de Barra do Choça, no estado da Bahia – 2007-2010

Ano	Matrícula Inicial								
	Total	Urbana				Rural			
		Federal	Estadual	Municipal	Privada	Federal	Estadual	Municipal	Privada
2007	8.880	-	-	4.570	144	-	-	4.166	-
2008	8.961	-	-	4.638	152	-	-	4.171	-
2009	8.371	-	-	4.473	51	-	-	3.847	-
2010	7.897	-	-	4.333	175	-	-	3.389	-

Fontes: SEC, MEC/Inep.

Nota: O mesmo aluno pode ter mais de uma matrícula.

3.3.2.3 Funções docentes no ensino fundamental, por localização e dependência administrativa, no município de Barra do Choça, no estado da Bahia – 2007-2010

Ano	Funções Docentes								
	Total	Urbana				Rural			
		Federal	Estadual	Municipal	Privada	Federal	Estadual	Municipal	Privada
2007	353	-	-	166	15	-	-	172	-
2008	334	-	-	151	13	-	-	170	-
2009	339	-	-	159	5	-	-	175	-
2010	359	-	-	153	34	-	-	172	-

Fontes: SEC, MEC/Inep.

Nota: Em função docente está contabilizada a atuação do professor em cada etapa de ensino, que pode ocorrer em mais de uma unidade escolar, em mais de uma dependência administrativa e em mais de uma localização ou município.

3.3.3 Ensino médio

3.3.3.1 Estabelecimentos com ensino médio, por localização e dependência administrativa, no município de Barra do Choça, no estado da Bahia – 2007-2010

Ano	Estabelecimentos								
	Total	Urbana				Rural			
		Federal	Estadual	Municipal	Privada	Federal	Estadual	Municipal	Privada
2007	1	-	1	-	-	-	-	-	-
2008	1	-	1	-	-	-	-	-	-
2009	1	-	1	-	-	-	-	-	-
2010	2	-	1	-	-	-	1	-	-

Fontes: SEC, MEC/Inep.

3.3.3.2 Matrícula inicial no ensino médio, por localização e dependência administrativa, no município de Barra do Choça, no estado da Bahia – 2007-2010

Ano	Matrícula Inicial								
	Total	Urbana				Rural			
		Federal	Estadual	Municipal	Privada	Federal	Estadual	Municipal	Privada
2007	1.477	-	1.477	-	-	-	-	-	-
2008	1.537	-	1.537	-	-	-	-	-	-
2009	1.479	-	1.479	-	-	-	-	-	-
2010	1.502	-	1.130	-	-	-	372	-	-

Fontes: SEC, MEC/Inep.

Nota: O mesmo aluno pode ter mais de uma matrícula.

3.3.3.3 Funções docentes no ensino médio, por localização e dependência administrativa, no município de Barra do Choça, no estado da Bahia – 2007-2010

Ano	Funções Docentes								
	Total	Urbana				Rural			
		Federal	Estadual	Municipal	Privada	Federal	Estadual	Municipal	Privada
2007	52	-	52	-	-	-	-	-	-
2008	55	-	55	-	-	-	-	-	-
2009	54	-	54	-	-	-	-	-	-
2010	57	-	44	-	-	-	13	-	-

Fontes: SEC, MEC/Inep.

Nota: Em função docente está contabilizada a atuação do professor em cada etapa de ensino, que pode ocorrer em mais de uma unidade escolar, em mais de uma dependência administrativa e em mais de uma localização ou município.



3.3.4 Educação de jovens e adultos

3.3.4.1 Estabelecimentos com educação de jovens e adultos, por localização e dependência administrativa, no município de Barra do Choça, no estado da Bahia – 2007-2010

Ano	Estabelecimentos								
	Total	Urbana				Rural			
		Federal	Estadual	Municipal	Privada	Federal	Estadual	Municipal	Privada
2007	7	-	-	5	-	-	-	2	-
2008	9	-	-	5	-	-	-	4	-
2009	10	-	-	4	-	-	-	6	-
2010	9	-	-	4	-	-	-	5	-

Fontes: SEC, MEC/Inep.

3.3.4.2 Matrícula inicial na educação de jovens e adultos, por localização e dependência administrativa, no município de Barra do Choça, no estado da Bahia – 2007-2010

Ano	Matrícula Inicial								
	Total	Urbana				Rural			
		Federal	Estadual	Municipal	Privada	Federal	Estadual	Municipal	Privada
2007	793	-	-	684	-	-	-	109	-
2008	815	-	-	598	-	-	-	217	-
2009	954	-	-	585	-	-	-	369	-
2010	784	-	-	452	-	-	-	332	-

Fontes: SEC, MEC/Inep.

Nota: O mesmo aluno pode ter mais de uma matrícula.

3.3.4.3 Funções docentes na educação de jovens e adultos, por localização e dependência administrativa, no município de Barra do Choça, no estado da Bahia – 2007-2010

Ano	Funções Docentes								
	Total	Urbana				Rural			
		Federal	Estadual	Municipal	Privada	Federal	Estadual	Municipal	Privada
2007	42	-	-	38	-	-	-	4	-
2008	50	-	-	39	-	-	-	11	-
2009	60	-	-	35	-	-	-	25	-
2010	36	-	-	21	-	-	-	15	-

Fontes: SEC, MEC/Inep.

Nota: Em função docente está contabilizada a atuação do professor em cada etapa de ensino, que pode ocorrer em mais de uma unidade escolar, em mais de uma dependência administrativa e em mais de uma localização ou município.

3.3.5 Educação Superior

3.3.5.1 Instituições de educação superior, segundo a dependência administrativa, no município de Barra do Choça, no estado da Bahia – 2007-2010

Ano	Total	Instituições			
		Federal	Estadual	Municipal	Privada
2007	1	-	1	-	-
2008	1	-	1	-	-
2009	-	-	-	-	-
2010	-	-	-	-	-

Fonte: MEC/Inep.

3.3.5.2 Matrícula na educação superior, segundo a dependência administrativa, no município de Barra do Choça, no estado da Bahia – 2007-2010

Ano	Total	Matrícula			
		Federal	Estadual	Municipal	Privada
2007	97	-	97	-	-
2008	96	-	96	-	-
2009	-	-	-	-	-
2010	-	-	-	-	-

Fonte: MEC/Inep.

Nota: A partir de 2008 inclui os cursos de graduação à distância.

3.3.5.3 Concluintes da educação superior, segundo a dependência administrativa, no município de Barra do Choça, no estado da Bahia – 2007-2010

Ano	Total	Concluintes			
		Federal	Estadual	Municipal	Privada
2007	-	-	-	-	-
2008	-	-	-	-	-
2009	-	-	-	-	-
2010	-	-	-	-	-

Fonte: MEC/Inep.

Nota: A partir de 2008 inclui os cursos de graduação à distância.

3.3.5.4 Matrícula e concluintes por área e curso, no município de Barra do Choça, no estado da Bahia – 2007-2010

Área e Curso	Matrícula				Concluintes			
	2007	2008	2009	2010	2007	2008	2009	2010
Educação - pedagogia	97	96	-	-	-	-	-	-

Fonte: MEC/Inep.

Nota: A partir de 2008 inclui os cursos de graduação à distância.

3.4 Saúde
3.4.1 Hospitais conveniados com o SUS, segundo a esfera administrativa e leitos, no município de Barra do Choça, no estado da Bahia – 2007-2010

Ano	Hospitais Segundo Esfera Administrativa					Leitos	
	Total	Federal	Estadual	Municipal	Privada	Existentes	SUS
2007	1	-	-	1	-	33	33
2008	1	-	-	1	-	33	33
2009	1	-	-	1	-	33	33
2010	1	-	-	1	-	33	33

Fontes: Datasus-CNES, Sesab/Suvisa/DIS.

3.4.2 Servidores estaduais da área de saúde, segundo o tipo de ocupação, no município de Barra do Choça, no estado da Bahia – 2007-2010

Tipo de Ocupação	2007	2008	2009	2010
Total	58	58	58	47
Agente serviços de saúde	5	5	5	3
Assistente social	1	1	1	1
Atendente de enfermagem	2	2	2	2
Atendente rural	1	-	-	-
Auxiliar de enfermagem	16	17	17	14
Auxiliar serviços de saúde/Atendente rural	-	-	-	-
Enfermeiro	5	5	5	4
Farmacêutico	1	1	1	1
Fisioterapeuta	-	-	-	-
Médico	18	18	18	15
Nutricionista	-	-	-	-
Odontólogo	3	3	3	3
Técnico em patologia clínica	5	5	5	4
Técnico em radiologia	1	1	1	-
Outras ocupações	-	-	-	-

Fonte: Sesab.

3.4.3 Óbitos, por grupo de causas, no município de Barra do Choça, no estado da Bahia – 2007-2010

Grupo de Causas	2007	2008	2009	2010
Total	156	165	188	199
Algumas afecções originadas no período perinatal	13	15	10	9
Algumas doenças infecciosas e parasitárias	4	7	8	4
Causas externas de morbidade e mortalidade	14	13	26	26
Doenças da pele e tecido subcutâneo	-	-	1	-
Doenças do aparelho circulatório	47	23	42	50
Doenças do aparelho digestivo	3	4	11	14
Doenças do aparelho geniturinário	1	-	3	3
Doenças do aparelho respiratório	11	6	9	12
Doenças do olho e anexos	-	-	-	-
Doenças do ouvido e da apófise mastóide	-	-	-	-
Doenças do sangue e dos órgãos hematopoéticos e alguns transtornos imunitários	2	-	1	3
Doenças do sistema nervoso	-	1	6	2
Doenças do sistema osteomuscular e do tecido conjuntivo	-	-	1	-
Doenças endócrinas, nutricionais e metabólicas	7	6	12	21
Gravidez, parto e puerpério	1	-	1	-
Malformações congênitas, deformidades e anomalias cromossômicas	3	2	3	4
Neoplasias (tumores)	9	13	21	27
Síntomas, sinais e achados anormais de exames clínicos e de laboratório não classificados em outro item (causas mal definidas)	41	73	28	19
Transtornos mentais e comportamentais	-	2	5	5

Fonte: Sesab/Suvisa/DIS, MS-SIM.

3.4.4 Óbitos, por faixa etária, no município de Barra do Choça, no estado da Bahia – 2007-2010

Ano	Faixa Etária						
	Total	< 1 Ano	1 a 4	5 a 14	15 a 49	≥ 50 anos	Idade Ignorada
2007	156	18	3	3	36	96	-
2008	165	18	3	2	28	114	-
2009	188	14	1	6	46	121	-
2010	200	15	2	3	37	143	-

Fontes: Sesab/Suvisa/DIS, MS-SIM.

3.4.5 Casos de algumas doenças transmissíveis, de notificação obrigatória, independentes de confirmação, no município de Barra do Choça, no estado da Bahia – 2007-2010

Doenças Transmissíveis	2007	2008	2009	2010
Total	42	21	152	36
Chagas aguda	-	-	-	-
Coqueluche	-	-	1	-
Dengue	11	2	72	19
Difteria	-	-	-	-
Doenças exantemáticas ⁽¹⁾	3	5
Esquistossomose ⁽²⁾	-	-	-	-
Febre tifóide	-	-	-	-
Hanseníase ⁽³⁾	4	4	2	5
Hepatite viral	2	6	52	1
Leishmaniose tegumentar ⁽³⁾	15	3	8	1
Leishmaniose visceral	-	-	-	-
Leptospirose	-	-	-	-
Malária	-	-	-	-
Meningites	2	-	7	4
Paralisia flácida	-	1	-	-
Tétano acidental	-	-	-	-
Tétano neonatal	-	-	-	-
Tuberculose extra-pulmonar	2	-	1	1
Tuberculose pulmonar	6	5	6	-

Fontes: Sesab/Suvisa/DIS, MS-Sinan.

Nota: Para 2007, dados processados em 02-04-2009; para 2008, em 20-11-2009, para 2009, em 06-08-2010 e para 2010, em 26-01-2012.

(1) Casos suspeitos de sarampo e rubéola sem confirmação.

(2) Casos confirmados.

(3) Casos notificados em área não endêmica.

3.4.6 Casos de algumas doenças sexualmente transmissíveis, de notificação obrigatória, independentes de confirmação, no município de Barra do Choça, no estado da Bahia – 2007-2010

Ano	Aids ⁽¹⁾	Condiloma Acuminado	Herpes Genital	Sífilis		
				Congênita	Em Adulto	Gestante
2007	2	6	-	1	-	-
2008	-	3	-	-	2	-
2009	-	7	-	-	-	-
2010	2	9	-	-	-	-

Fontes: Sesab/Suvisa/DIS, MS-Sinan.

Nota: Para 2007, dados processados em 02-04-2009; para 2008, em 20-11-2009, para 2009, em 06-08-2010 e para 2010, em 26-01-2012.

(1) Casos confirmados.

3.5 Índice de Desenvolvimento Social

3.5.1 Índice de Desenvolvimento Social, segundo seus componentes, no município de Barra do Choça, no estado da Bahia – 2002, 2004, 2006

Ano	INS	Classificação ⁽¹⁾	INE	Classificação ⁽¹⁾	ISB	Classificação ⁽¹⁾	IRMCH	Classificação ⁽¹⁾	IDS	Classificação ⁽¹⁾
2002	4.967,95	311º	4.886,31	407º	4.949,19	286º	4.933,35	332º	4.934,11	383º
2004	4.969,11	310º	4.871,68	412º	4.932,65	325º	4.933,35	332º	4.926,57	394º
2006	4.977,67	277º	4.890,60	405º	4.927,75	338º	4.933,35	332º	4.932,25	386º

Fonte: SEI.

Notas: INS – Índice do Nível de Saúde.

INE – Índice do Nível de Educação.

ISB – Índice dos Serviços Básicos.

IRMCH – Índice de Renda Média dos Chefes de Família.

IDS – Índice de Desenvolvimento Social.

(1) Posição em relação aos demais municípios do Estado.

3.5.2 Situação do Programa Bolsa Família no município de Barra do Choça, no estado da Bahia – 2010-2012

Dados Gerais	Quantidade	Período
População total do município	34.788	2010
Total de famílias cadastradas ⁽¹⁾	8.238	nov/11
Número de famílias beneficiárias do Programa Bolsa Família	5.428	abr/12

Fonte: MDS.

(1) O total de famílias cadastradas poderá, conforme a legislação do CadÚnico, incluir famílias que tenham renda familiar per capita maior que meio salário mínimo. Isso explica a possível diferença de valores entre o total de famílias cadastradas.

4 Transporte

4.1 Veículos registrados, por tipo, no município de Barra do Choça, no estado da Bahia 2008-2011

Ano	Automóvel	Caminhão	Camioneta	Micro-ônibus	Moto	Ônibus	Outros
2008	532	89	237	97	398	12	67
2009	606	94	264	123	497	13	77
2010	712	102	281	144	646	17	96
2011	858	113	326	162	826	21	119

Fonte: Detran.

5 Serviços Básicos

5.1 Energia Elétrica

5.1.1 Consumidores de energia elétrica, por classe, no município de Barra do Choça, no estado da Bahia 2008-2011

Ano	Residencial	Industrial	Comercial	Rural	Serviços e Poderes Públicos	Outros ⁽¹⁾	Total
2008	7.773	27	244	1.166	156	-	9.366
2009	8.113	29	269	1.158	157	-	9.726
2010	8.559	31	278	1.164	162	-	10.194
2011	8.998	32	294	1.161	166	-	10.651

Fonte: Coelba.

(1) Consumidores próprios dos sistemas Coelba.

5.1.2 Consumo de energia elétrica, por classe, no município de Barra do Choça, no estado da Bahia – 2008-2011 (kWh)

Ano	Residencial	Industrial	Comercial	Rural	Serviços e Poderes Públicos	Outros ⁽¹⁾	Total
2008	6.057.140	234.594	633.924	4.908.603	2.028.760	-	13.863.021
2009	6.827.262	87.039	747.809	4.059.422	2.101.156	-	13.822.688
2010	7.706.946	100.267	793.102	5.353.599	2.309.308	-	16.263.222
2011	8.524.626	134.129	884.130	4.343.267	2.749.062	-	16.635.214

Fonte: Coelba.

(1) Consumo próprio dos sistemas Coelba.

5.2 Abastecimento d'Água

5.2.1 Ligações, economias e volume de água faturado no município de Barra do Choça, no estado da Bahia 2007-2010

Ano	Ligações	Economias	Volume (m ³)
2007	6.478	6.704	910.491
2008	6.661	6.887	974.086
2009	6.829	7.053	955.913
2010	7.249	7.482	986.921

Fonte: Embasa.

5.3 Correios

5.3.1 Agência de correios e unidades operacionais de atendimento no município de Barra do Choça, no estado da Bahia – 2007-2010

Ano	Total	Agência de Correio	Agência de Correio Comunitária	Agência de Correio Franqueada	Caixa de Coleta	Posto de Venda de Selo	Outros
2007	5	1	1	-	3	-	-
2008	5	1	1	-	3	-	-
2009	5	1	1	-	3	-	-
2010	4	1	1	-	2	-	-

Fonte: EBCT.

5.4 Bancos

5.4.1 Distribuição de agências bancárias no município de Barra do Choça, no estado da Bahia – 2007-2010

Ano	Natureza Administrativa	
	Federal	Particular
2007	1	1
2008	1	1
2009	1	1
2010	1	1

Fonte: Banco Central.

6 Informações Econômicas

6.1 Agropecuária

6.1.1 Produção, área colhida e rendimento médio dos principais produtos agrícolas no município de Barra do Choça, no estado da Bahia – 2007-2010

Produtos	2007			2008			2009			2010		
	Produção (t)	Área Colhida (ha)	Rendimento Médio (kg/ha)	Produção (t)	Área Colhida (ha)	Rendimento Médio (kg/ha)	Produção (t)	Área Colhida (ha)	Rendimento Médio (kg/ha)	Produção (t)	Área Colhida (ha)	Rendimento Médio (kg/ha)
Abacaxi ⁽¹⁾	350	10	35.000	245	7	35.000	350	10	35.000	350	10	35.000
Banana	60.000	3.000	20.000	60.000	3.000	20.000	50.400	2.800	18.000	50.400	2.800	18.000
Café (beneficiado)	20.976	18.400	1.140	21.124	18.530	1.140	20.976	18.400	1.140	16.200	18.000	900
Cana-de-açúcar	24.000	400	60.000	6.300	105	60.000	2.025	45	45.000	2.025	45	45.000
Feijão (em grão)	3.600	4.000	900	3.330	3.550	938	5.400	4.500	1.200	720	6.000	120
Laranja	550	55	10.000	550	55	10.000	800	80	10.000	800	80	10.000
Mandioca	7.200	480	15.000	3.150	210	15.000	1.200	80	15.000	1.350	90	15.000
Maracujá	1.020	85	12.000	1.020	85	12.000	1.200	100	12.000	1.200	100	12.000
Melancia	-	-	-	-	-	-	1.600	80	20.000	2.000	100	20.000
Milho (em grão)	2.400	2.000	1.200	2.800	2.000	1.400	3.600	3.000	1.200	420	3.500	120
Tomate	-	-	-	-	-	-	1.000	40	25.000	1.250	50	25.000

Fonte: IBGE-PAM.

(1) Quantidade produzida em mil frutos e rendimento médio em frutos por hectare.

6.1.2 Efetivo dos principais rebanhos no município de Barra do Choça, no estado da Bahia – 2007-2010

Tipo de Rebanho	Efetivo (cabeças)			
	2007	2008	2009	2010
Asininos	954	1.036	1.022	940
Bovinos	26.275	26.640	23.866	20.903
Bubalinos	-	-	-	-
Caprinos	2.285	2.077	2.045	2.147
Equinos	2.015	1.949	1.971	1.872
Galinhas	12.252	11.174	11.331	10.425
Galos, frangas, frangos e pintos	26.168	23.630	23.985	21.827
Muare	1.058	1.024	1.009	928
Ovinos	4.477	3.645	3.704	3.946
Suínos	7.274	6.579	6.490	6.244

Fonte: IBGE-PPM.

6.1.3 Produção dos principais produtos de origem animal no município de Barra do Choça, no estado da Bahia – 2007-2010

Produto	2007	2008	2009	2010
Leite (mil litros)	4.202	4.079	3.281	2.613
Mel de abelha (quilogramas)	149.981	50.000	42.532	65.000
Ovos de galinha (mil dúzias)	74	67	68	63

Fonte: IBGE-PPM.

6.1.4 Financiamentos concedidos a produtores e cooperativas, por atividade e finalidade, no município de Barra do Choça, no estado da Bahia – 2008-2011

Ano/Atividade	Comercialização		Custeio		Investimento		Total	
	Contrato	Valor (R\$ 1,00)	Contrato	Valor (R\$ 1,00)	Contrato	Valor (R\$1,00)	Contrato	Valor (R\$ 1,00)
2008								
Agrícola	-	0,00	148	5.911.460,91	31	1.360.913,61	179	7.272.374,52
Pecuária	-	0,00	32	164.298,60	177	482.111,44	209	646.410,04
2009								
Agrícola	-	0,00	142	7.117.532,48	45	1.730.339,05	187	8.847.871,53
Pecuária	-	0,00	33	177.522,30	92	319.406,40	125	496.928,70
2010								
Agrícola	1	300.000,00	139	9.740.535,00	63	672.477,49	203	10.713.012,49
Pecuária	-	0,00	29	294.781,59	105	698.648,22	134	993.429,81
2011								
Agrícola	-	0,00	134	11.369.308,00	182	2.470.520,24	316	13.839.828,24
Pecuária	-	0,00	4	477.176,68	99	2.128.329,03	103	2.605.505,71

Fonte: Banco Central.

6.2 PIB Municipal

6.2.1 Valor Adicionado, PIB e PIB per capita a preços correntes no município de Barra do Choça, no estado da Bahia – 2006-2009

Ano	Valor Adicionado (R\$ milhões)			Valor Adicionado APU ⁽²⁾ (R\$ milhões)	Impostos Sobre Produtos (R\$ milhões)	PIB (R\$ milhões)	PIB Per Capita (R\$ 1,00)
	Agropecuária	Indústria	Serviços ⁽¹⁾				
2006	154,26	9,47	79,84	37,54	5,77	249,34	4.741,81
2007	165,33	8,36	84,17	35,46	5,73	263,59	8.105,25
2008	165,78	9,70	93,42	39,57	6,14	275,04	8.483,96
2009 ⁽³⁾	162,13	11,64	107,74	50,27	5,74	287,25	9.111,24

Fontes: SEI, IBGE.

(1) Inclui APU.

(2) Administração Pública (atividades governamentais).

(3) Dados sujeitos a retificações.

6.3 Finanças Públicas

6.3.1 Arrecadação municipal, estadual e transferências constitucionais no município de Barra do Choça, no estado da Bahia – 2007-2010

(R\$1,00)

Ano	Municipal ⁽¹⁾			Estadual				Transferências	
	IPTU	ISS	Total	ICMS	IPVA	ITD	Total	Estado	União
2007	30.983,70	405.113,52	436.097,22	379.678,24	151.751,48	2.382,58	533.812,30	2.624.164,56	11.987.121,04
2008	364.064,29	186.897,50	47.483,08	598.444,87	3.725.675,10	10.592.673,82
2009	51.420,70	491.477,63	542.898,33	396.728,84	218.761,87	3.676,87	619.167,58	4.242.891,54	9.893.915,92
2010	73.799,54	540.278,33	614.077,87	452.573,67	269.969,73	18.687,45	741.230,85	4.925.983,93	10.621.539,02

Fontes: STN, Sefaz-BA.

(1) Dados do Finanças do Brasil-Finbra.

6.4 Índice de Desenvolvimento Econômico

6.4.1 Índice de Desenvolvimento Econômico, segundo seus componentes, no município de Barra do Choça, no estado da Bahia – 2002, 2004, 2006

Ano	INF	Classificação ⁽¹⁾	IQM	Classificação ⁽¹⁾	IPM	Classificação ⁽¹⁾	IDE	Classificação ⁽¹⁾
2002	4.991,02	144º	4.992,61	162º	4.993,52	66º	4.992,38	106º
2004	4.991,37	142º	4.990,10	384º	4.991,14	78º	4.990,87	129º
2006	4.925,71	381º	4.961,20	369º	5.002,12	41º	4.962,91	369º

Fonte: SEI.

Notas: INF – Índice de Infraestrutura.

IQM – Índice de Qualificação da Mão de Obra.

IPM – Índice do Produto Municipal.

IDE – Índice de Desenvolvimento Econômico.

(1) Posição em relação aos demais municípios do Estado.

7 Justiça Eleitoral

7.1 Eleitorado e abstenção nas eleições no município de Barra do Choça, no estado da Bahia – 2010

Especificação	Dados Gerais
Eleitorado	24.012
Abstenção - 1º turno %	27,82
Abstenção - 2º turno %	28,69

Fonte: TSE.

7.2 Resultado das eleições para presidente e governador no município de Barra do Choça, no estado da Bahia – 2010

Cargos/Partidos	Votos		Situação
	Nominais	% Votos Válidos	
Presidente - 2º turno			
PT	8.894	56,01	Eleito
PSDB	6.985	43,99	Não Eleito
Governador - 1º turno			
PT	9.538	66,84	Eleito
DEM	3.210	22,49	Não Eleito
Outros	1.522	10,67	Não Eleito

Fonte: TSE.

7.3 Resultado das eleições para prefeito no município de Barra do Choça, no estado da Bahia – 2008

Cargo/Partidos	Votos		Situação
	Nominais	% Votos Válidos	
Prefeito - 1º turno			
PP	14.968	87,81	Eleito
PSB	2.078	12,19	Não eleito

Fonte: TSE.

Belo Campo



Foto: Vicente A. Queiroz



BELO CAMPO

TERRITÓRIO DE IDENTIDADE

VITÓRIA DA CONQUISTA



Fonte: Bahia (2012a), Bahia (2012b), SEI (2010).



Município em destaque

ESCALA: 1:1.750.000





1 Informações Gerais

1.1 Regionalização

Mesorregião Geográfica: Centro Sul Baiano
 Microrregião Geográfica: 28. Vitória da Conquista
 Região Econômica: 08. Sudoeste
 Região Administrativa: 20. Vitória da Conquista
 Eixo de Desenvolvimento: Planalto Sudoeste
 Território de Identidade: 20. Vitória da Conquista
 Incluído na Região Semiárida

1.2 Legislação Político/Administrativa

Lei de Criação: nº 1.623 de 22/02/1962. Publicada no DOE de 23/02/1962
 Lei Vigente: nº 12.564 de 10/01/2012. Publicada no DOE de 11/01/2012b
 Outras Leis de Referência: -
 Município de Origem: Vitória da Conquista
 Distritos: Belo Campo (sede)
 Limites Intermunicipais: Anagé, Cândido Sales, Caraíbas, Tremedal e Vitória da Conquista

2 Informações Geográficas

2.1 Indicadores Geográficos

2.1.1 Área, coordenadas geográficas, altitude e distância da capital

Área (Km ²)	Coordenadas Geográficas		Altitude (m)	Distância da Capital (Km)
	Latitude Sul	Longitude Oeste		
629,1	-15°02'18"	41°15'35"	819	576

Fontes: IBGE (2010), Derba (2007).

2.2 Recursos Naturais

2.2.1 Clima

Tipo Climático: **Subúmido a seco**

Temperatura média anual (°C): **20,4**

Período chuvoso: **outubro a março**

Pluviosidade anual (mm): **767,4**

2.2.2 Solo

Latossolos e Luvisolos

2.2.3 Vegetação

Floresta Estacional Decidual/Caatinga Arbórea Aberta, sem palmeiras/Ecótono Contato Caatinga-Floresta Estacional

2.2.4 Geomorfologia

Patamares do Médio Rio de Contas e Planalto dos Geraizinhos

2.2.5 Geologia

Depósitos Eluvionares e Coluvionares, Gnaisses, Metatexitos e Quartzo-Feldspático

2.2.6 Ocorrências minerais

Água Marinha, Ametista, Pedra de revestimento, Quartzo e Vermiculita

2.2.7 Hidrografia

Bacia hidrográfica: **Bacia do Rio Pardo e Bacia do Rio de Contas**

Rio(s) principal(is): **Rio Gavião, Riacho da Vereda, Ribeirão do Caititu, Ribeirão do Amargoso e Riacho Furadinho**

Áreas irrigadas: -

Espelhos d' água: -

2.3 Área Especial

2.3.1 Unidades de conservação -

2.3.2 Projetos de assentamento de reforma agrária -

2.3.3 Projetos cédula da terra -

2.3.4 Projetos crédito fundiário e combate à pobreza rural -



3 Características Demográficas e Sociais

3.1 Demografia

3.1.1 População, área e densidade demográfica do município de Belo Campo, no estado da Bahia – 2000/2010

Ano	População	Área (km ²)	Densidade Demográfica (hab/km ²)
2000	17.655	608,59	29,01
2010	16.021	629,10	25,47

Fonte: IBGE-Censo Demográfico.

3.1.2 População, por situação de domicílio, do município de Belo Campo, no estado da Bahia – 2010

Situação de Domicílio	População
Total	16.021
Urbana	9.029
Rural	6.992

Fonte: IBGE-Censo Demográfico.

3.1.3 População, por sexo, no município de Belo Campo, no estado da Bahia – 2010

Sexo	População
Total	16.021
Homens	8.120
Mulheres	7.901

Fonte: IBGE-Censo Demográfico.

3.1.4 Domicílios, por espécie, no município de Belo Campo, no estado da Bahia – 2010

Espécie	Domicílios
Total geral	5.350
Particulares	5.342
Ocupados	4.364
Não ocupados	978
Fechado	-
Uso ocasional	229
Vago	749
Coletivos	8
Com morador	8
Sem morador	-

Fonte: IBGE-Censo Demográfico.

3.2 Pessoal Ocupado

3.2.1 Pessoal ocupado no mercado formal de trabalho, por setor de atividade econômica, no município de Belo Campo, no estado da Bahia – 2007-2010

Setor de Atividade	2007	2008	2009	2010
Extrativa mineral	-	-	9	-
Indústria de transformação	8	10	17	28
Serviços industriais de utilidade pública	-	-	-	-
Construção civil	-	6	-	3
Comércio	63	81	70	85
Serviços	14	12	19	19
Administração pública	381	530	547	599
Agropecuária, extrativa vegetal, caça e pesca	12	17	7	13

Fonte: Ministério do Trabalho-RAIS.

3.2.2 Grau de instrução do pessoal ocupado no mercado formal de trabalho, no município de Belo Campo, no estado da Bahia – 2007-2010

Grau de Instrução	2007	2008	2009	2010
Analfabeto	-	1	1	2
Até o 5º ano incompleto do ensino fundamental	151	10	85	8
5º ano completo do ensino fundamental	12	14	36	8
Do 6º ao 9º ano incompleto do ensino fundamental	15	47	31	50
Ensino fundamental completo	46	52	32	61
Ensino médio incompleto	18	27	23	31
Ensino médio completo	115	491	444	569
Educação superior incompleta	99	2	2	1
Educação superior completa	22	12	15	17
Mestrado completo	-	-	-	-
Doutorado completo	-	-	-	-

Fonte: Ministério do Trabalho-RAIS.

3.3 Educação

3.3.1 Educação infantil

3.3.1.1 Estabelecimentos com educação infantil, por localização e dependência administrativa, no município de Belo Campo, no estado da Bahia – 2007-2010

Ano	Estabelecimentos								
	Total	Urbana				Rural			
		Federal	Estadual	Municipal	Privada	Federal	Estadual	Municipal	Privada
2007	41	-	-	4	2	-	-	35	-
2008	37	-	-	3	2	-	-	32	-
2009	34	-	-	3	2	-	-	29	-
2010	33	-	-	3	2	-	-	28	-

Fontes: SEC, MEC/Inep.



3.3.1.2 Matrícula inicial na educação infantil, por localização e dependência administrativa, no município de Belo Campo, no estado da Bahia – 2007-2010

Ano	Matrícula Inicial								
	Total	Urbana				Rural			
		Federal	Estadual	Municipal	Privada	Federal	Estadual	Municipal	Privada
2007	1.002	-	-	459	75	-	-	468	-
2008	614	-	-	332	44	-	-	238	-
2009	601	-	-	358	39	-	-	204	-
2010	562	-	-	321	40	-	-	201	-

Fontes: SEC, MEC/Inep.

Nota: O mesmo aluno pode ter mais de uma matrícula.

3.3.1.3 Funções docentes na educação infantil, por localização e dependência administrativa, no município de Belo Campo, no estado da Bahia – 2007-2010

Ano	Funções Docentes								
	Total	Urbana				Rural			
		Federal	Estadual	Municipal	Privada	Federal	Estadual	Municipal	Privada
2007	92	-	-	16	5	-	-	71	-
2008	44	-	-	13	4	-	-	27	-
2009	28	-	-	11	1	-	-	16	-
2010	27	-	-	10	4	-	-	13	-

Fontes: SEC, MEC/Inep.

Nota: Em função docente está contabilizada a atuação do professor em cada etapa de ensino, que pode ocorrer em mais de uma unidade escolar, em mais de uma dependência administrativa e em mais de uma localização ou município.

3.3.2 Ensino fundamental

3.3.2.1 Estabelecimentos com ensino fundamental, por localização e dependência administrativa, no município de Belo Campo, no estado da Bahia – 2007-2010

Ano	Estabelecimentos								
	Total	Urbana				Rural			
		Federal	Estadual	Municipal	Privada	Federal	Estadual	Municipal	Privada
2007	42	-	1	3	2	-	-	36	-
2008	41	-	1	3	2	-	-	35	-
2009	41	-	1	3	2	-	-	35	-
2010	41	-	1	3	2	-	-	35	-

Fontes: SEC, MEC/Inep.

3.3.2.2 Matrícula inicial no ensino fundamental, por localização e dependência administrativa, no município de Belo Campo, no estado da Bahia – 2007-2010

Ano	Matrícula Inicial								
	Total	Urbana				Rural			
		Federal	Estadual	Municipal	Privada	Federal	Estadual	Municipal	Privada
2007	3.574	-	307	1.992	154	-	-	1.121	-
2008	3.742	-	311	1.964	132	-	-	1.335	-
2009	3.601	-	267	1.894	143	-	-	1.297	-
2010	3.482	-	289	1.800	183	-	-	1.210	-

Fontes: SEC, MEC/Inep.

Nota: O mesmo aluno pode ter mais de uma matrícula.

3.3.2.3 Funções docentes no ensino fundamental, por localização e dependência administrativa, no município de Belo Campo, no estado da Bahia – 2007-2010

Ano	Funções Docentes								
	Total	Urbana				Rural			
		Federal	Estadual	Municipal	Privada	Federal	Estadual	Municipal	Privada
2007	161	-	13	81	3	-	-	64	-
2008	167	-	15	83	10	-	-	59	-
2009	150	-	13	76	7	-	-	54	-
2010	166	-	13	81	17	-	-	55	-

Fontes: SEC, MEC/Inep.

Nota: Em função docente está contabilizada a atuação do professor em cada etapa de ensino, que pode ocorrer em mais de uma unidade escolar, em mais de uma dependência administrativa e em mais de uma localização ou município.

3.3.3 Ensino médio

3.3.3.1 Estabelecimentos com ensino médio, por localização e dependência administrativa, no município de Belo Campo, no estado da Bahia – 2007-2010

Ano	Estabelecimentos								
	Total	Urbana				Rural			
		Federal	Estadual	Municipal	Privada	Federal	Estadual	Municipal	Privada
2007	1	-	1	-	-	-	-	-	-
2008	1	-	1	-	-	-	-	-	-
2009	1	-	1	-	-	-	-	-	-
2010	1	-	1	-	-	-	-	-	-

Fontes: SEC, MEC/Inep.

3.3.3.2 Matrícula inicial no ensino médio, por localização e dependência administrativa, no município de Belo Campo, no estado da Bahia – 2007-2010

Ano	Matrícula Inicial								
	Total	Urbana				Rural			
		Federal	Estadual	Municipal	Privada	Federal	Estadual	Municipal	Privada
2007	612	-	612	-	-	-	-	-	-
2008	666	-	666	-	-	-	-	-	-
2009	798	-	798	-	-	-	-	-	-
2010	718	-	718	-	-	-	-	-	-

Fontes: SEC, MEC/Inep.

Nota: O mesmo aluno pode ter mais de uma matrícula.

3.3.3.3 Funções docentes no ensino médio, por localização e dependência administrativa, no município de Belo Campo, no estado da Bahia – 2007-2010

Ano	Funções Docentes								
	Total	Urbana				Rural			
		Federal	Estadual	Municipal	Privada	Federal	Estadual	Municipal	Privada
2007	25	-	25	-	-	-	-	-	-
2008	32	-	32	-	-	-	-	-	-
2009	25	-	25	-	-	-	-	-	-
2010	27	-	27	-	-	-	-	-	-

Fontes: SEC, MEC/Inep.

Nota: Em função docente está contabilizada a atuação do professor em cada etapa de ensino, que pode ocorrer em mais de uma unidade escolar, em mais de uma dependência administrativa e em mais de uma localização ou município.



3.3.4 Educação de jovens e adultos

3.3.4.1 Estabelecimentos com educação de jovens e adultos, por localização e dependência administrativa, no município de Belo Campo, no estado da Bahia – 2007-2010

Ano	Estabelecimentos								
	Total	Urbana				Rural			
		Federal	Estadual	Municipal	Privada	Federal	Estadual	Municipal	Privada
2007	4	-	2	1	-	-	-	1	-
2008	4	-	2	2	-	-	-	-	-
2009	5	-	2	3	-	-	-	-	-
2010	20	-	1	3	-	-	-	16	-

Fontes: SEC, MEC/Inep.

3.3.4.2 Matrícula inicial na educação de jovens e adultos, por localização e dependência administrativa, no município de Belo Campo, no estado da Bahia – 2007-2010

Ano	Matrícula Inicial								
	Total	Urbana				Rural			
		Federal	Estadual	Municipal	Privada	Federal	Estadual	Municipal	Privada
2007	353	-	241	90	-	-	-	22	-
2008	471	-	306	165	-	-	-	-	-
2009	833	-	269	564	-	-	-	-	-
2010	951	-	204	377	-	-	-	370	-

Fontes: SEC, MEC/Inep.

Nota: O mesmo aluno pode ter mais de uma matrícula.

3.3.4.3 Funções docentes na educação de jovens e adultos, por localização e dependência administrativa, no município de Belo Campo, no estado da Bahia – 2007-2010

Ano	Funções Docentes								
	Total	Urbana				Rural			
		Federal	Estadual	Municipal	Privada	Federal	Estadual	Municipal	Privada
2007	23	-	20	2	-	-	-	1	-
2008	39	-	21	18	-	-	-	-	-
2009	45	-	15	30	-	-	-	-	-
2010	52	-	11	22	-	-	-	19	-

Fontes: SEC, MEC/Inep.

Nota: Em função docente está contabilizada a atuação do professor em cada etapa de ensino, que pode ocorrer em mais de uma unidade escolar, em mais de uma dependência administrativa e em mais de uma localização ou município.

3.3.5 Educação Superior

3.3.5.1 Instituições de educação superior, segundo a dependência administrativa, no município de Belo Campo, no estado da Bahia – 2007-2010

Ano	Total	Instituições			
		Federal	Estadual	Municipal	Privada
2007	-	-	-	-	-
2008	-	-	-	-	-
2009	-	-	-	-	-
2010	-	-	-	-	-

Fonte: MEC/Inep.

3.3.5.2 Matrícula na educação superior, segundo a dependência administrativa, no município de Belo Campo, no estado da Bahia – 2007-2010

Ano	Total	Matrícula			
		Federal	Estadual	Municipal	Privada
2007	-	-	-	-	-
2008	-	-	-	-	-
2009	-	-	-	-	-
2010	-	-	-	-	-

Fonte: MEC/Inep.

Nota: A partir de 2008 inclui os cursos de graduação à distância.

3.3.5.3 Concluintes da educação superior, segundo a dependência administrativa, no município de Belo Campo, no estado da Bahia – 2007-2010

Ano	Total	Concluintes			
		Federal	Estadual	Municipal	Privada
2007	-	-	-	-	-
2008	-	-	-	-	-
2009	-	-	-	-	-
2010	-	-	-	-	-

Fonte: MEC/Inep.

Nota: A partir de 2008 inclui os cursos de graduação à distância.

3.4 Saúde
3.4.1 Hospitais conveniados com o SUS, segundo a esfera administrativa e leitos, no município de Belo Campo, no estado da Bahia – 2007-2010

Ano	Hospitais Segundo Esfera Administrativa					Leitos	
	Total	Federal	Estadual	Municipal	Privada	Existentes	SUS
2007	1	-	-	1	-	52	52
2008	1	-	-	1	-	52	52
2009	1	-	-	1	-	60	60
2010	1	-	-	1	-	60	60

Fontes: Datasus-CNES, Sesab/Suvisa/DIS.



3.4.2 Servidores estaduais da área de saúde, segundo o tipo de ocupação, no município de Belo Campo, no estado da Bahia – 2007-2010

Tipo de Ocupação	2007	2008	2009	2010
Total	4	4	4	7
Agente serviços de saúde	1	1	1	1
Assistente social	-	-	-	-
Atendente de enfermagem	1	1	1	1
Atendente rural	-	-	-	-
Auxiliar de enfermagem	1	1	1	1
Auxiliar serviços de saúde/Atendente rural	-	-	-	1
Enfermeiro	-	-	-	-
Farmacêutico	-	-	-	-
Fisioterapeuta	-	-	-	-
Médico	1	1	1	3
Nutricionista	-	-	-	-
Odontólogo	-	-	-	-
Técnico em patologia clínica	-	-	-	-
Técnico em radiologia	-	-	-	-
Outras ocupações	-	-	-	-

Fonte: Sesab.

3.4.3 Óbitos, por grupo de causas, no município de Belo Campo, no estado da Bahia – 2007-2010

Grupo de Causas	2007	2008	2009	2010
Total	83	91	92	108
Algumas afecções originadas no período perinatal	4	2	1	3
Algumas doenças infecciosas e parasitárias	7	7	4	3
Causas externas de morbidade e mortalidade	6	7	7	13
Doenças da pele e tecido subcutâneo	-	1	-	1
Doenças do aparelho circulatório	32	24	15	26
Doenças do aparelho digestivo	3	5	2	5
Doenças do aparelho geniturinário	-	-	1	2
Doenças do aparelho respiratório	3	9	7	7
Doenças do olho e anexos	-	-	-	-
Doenças do ouvido e da apófise mastóide	-	-	-	-
Doenças do sangue e dos órgãos hematopoéticos e alguns transtornos imunitários	1	2	-	-
Doenças do sistema nervoso	1	-	1	2
Doenças do sistema osteomuscular e do tecido conjuntivo	-	-	-	-
Doenças endócrinas, nutricionais e metabólicas	5	4	5	9
Gravidez, parto e puerpério	-	-	1	-
Malformações congênitas, deformidades e anomalias cromossômicas	1	-	-	-
Neoplasias (tumores)	8	12	9	5
Síntomas, sinais e achados anormais de exames clínicos e de laboratório não classificados em outro item (causas mal definidas)	10	17	38	31
Transtornos mentais e comportamentais	2	1	1	1

Fontes: Sesab/Suvisa/DIS, MS-SIM.

3.4.4 Óbitos, por faixa etária, no município de Belo Campo, no estado da Bahia – 2007-2010

Ano	Faixa Etária						
	Total	< 1 Ano	1 a 4	5 a 14	15 a 49	≥ 50 anos	Idade Ignorada
2007	83	5	1	-	12	65	-
2008	91	4	1	2	20	64	-
2009	92	3	2	2	18	67	-
2010	108	3	1	2	20	82	-

Fontes: Sesab/Suvisa/DIS, MS-SIM.

3.4.5 Casos de algumas doenças transmissíveis, de notificação obrigatória, independentes de confirmação, no município de Belo Campo, no estado da Bahia – 2007-2010

Doenças Transmissíveis	2007	2008	2009	2010
Total	16	15	19	11
Chagas aguda	-	-	-	-
Coqueluche	-	-	-	-
Dengue	-	4	5	1
Difteria	-	-	-	-
Doenças exantemáticas ⁽¹⁾	2	-
Esquistossomose ⁽²⁾	...	-	2	4
Febre tifóide	-	-	-	-
Hanseníase ⁽³⁾	3	1	1	1
Hepatite viral	5	1	1	-
Leishmaniose tegumentar ⁽³⁾	-	2	-	-
Leishmaniose visceral	-	-	-	1
Leptospirose	-	-	-	-
Malária	-	-	-	-
Meningites	3	4	5	3
Paralisia flácida	-	-	-	-
Tétano acidental	-	-	-	-
Tétano neonatal	-	-	-	-
Tuberculose extra-pulmonar	1	-	-	1
Tuberculose pulmonar	3	3	3	-

Fontes: Sesab/Suvisa/DIS, MS-Sinan.

Nota: Para 2007, dados processados em 02-04-2009; para 2008, em 20-11-2009, para 2009, em 06-08-2010 e para 2010, em 26-01-2012.

(1) Casos suspeitos de sarampo e rubéola sem confirmação.

(2) Casos confirmados.

(3) Casos notificados em área não endêmica.

3.4.6 Casos de algumas doenças sexualmente transmissíveis, de notificação obrigatória, independentes de confirmação, no município de Belo Campo, no estado da Bahia – 2007-2010

Ano	Aids ⁽¹⁾	Condiloma Acuminado	Herpes Genital	Sífilis		
				Congênita	Em Adulto	Gestante
2007	-	1	1	-	1	-
2008	1	2	-	-	11	12
2009	-	2	-	-	2	1
2010	2	2	-	-	-	1

Fontes: Sesab/Suvisa/DIS, MS-Sinan.

Nota: Para 2007, dados processados em 02-04-2009; para 2008, em 20-11-2009, para 2009, em 06-08-2010 e para 2010, em 26-01-2012.

(1) Casos confirmados.



3.5 Índice de Desenvolvimento Social

3.5.1 Índice de Desenvolvimento Social, segundo seus componentes, no município de Belo Campo, no estado da Bahia – 2002, 2004, 2006

Ano	INS	Classificação ⁽¹⁾	INE	Classificação ⁽¹⁾	ISB	Classificação ⁽¹⁾	IRMCH	Classificação ⁽¹⁾	IDS	Classificação ⁽¹⁾
2002	4.977,98	280º	4.946,15	358º	4.901,36	371º	4.978,96	197º	4.951,01	354º
2004	4.969,88	306º	4.939,17	363º	4.899,43	382º	4.978,96	197º	4.946,76	365º
2006	4.964,64	319º	4.919,49	384º	4.892,90	386º	4.978,96	197º	4.938,88	377º

Fonte: SEI.

Notas: INS – Índice do Nível de Saúde.

INE – Índice do Nível de Educação.

ISB – Índice dos Serviços Básicos.

IRMCH – Índice de Renda Média dos Chefes de Família.

IDS – Índice de Desenvolvimento Social.

(1) Posição em relação aos demais municípios do Estado.

3.5.2 Situação do Programa Bolsa Família no município de Belo Campo, no estado da Bahia – 2010-2012

Dados Gerais	Quantidade	Período
População total do município	16.021	2010
Total de famílias cadastradas ⁽¹⁾	4.298	nov/11
Número de famílias beneficiárias do Programa Bolsa Família	2.454	abr/12

Fonte: MDS.

(1) O total de famílias cadastradas poderá, conforme a legislação do CadÚnico, incluir famílias que tenham renda familiar per capita maior que meio salário mínimo. Isso explica a possível diferença de valores entre o total de famílias cadastradas.

4 Transporte

4.1 Veículos registrados, por tipo, no município de Belo Campo, no estado da Bahia 2008-2011

Ano	Automóvel	Caminhão	Camioneta	Micro-ônibus	Moto	Ônibus	Outros
2008	354	66	127	9	297	14	22
2009	396	76	148	10	337	16	28
2010	480	85	178	10	399	17	32
2011	553	88	188	16	439	23	37

Fonte: Detran.

5 Serviços Básicos

5.1 Energia Elétrica

5.1.1 Consumidores de energia elétrica, por classe, no município de Belo Campo, no estado da Bahia 2008-2011

Ano	Residencial	Industrial	Comercial	Rural	Serviços e Poderes Públicos	Outros ⁽¹⁾	Total
2008	3.964	44	290	907	121	-	5.326
2009	4.153	41	295	902	126	-	5.517
2010	4.419	42	298	919	135	-	5.813
2011	4.721	40	306	937	143	-	6.147

Fonte: Coelba.

(1) Consumidores próprios dos sistemas Coelba.

5.1.2 Consumo de energia elétrica, por classe, no município de Belo Campo, no estado da Bahia – 2008-2011 (kWh)

Ano	Residencial	Industrial	Comercial	Rural	Serviços e Poderes Públicos	Outros ⁽¹⁾	Total
2008	3.194.015	325.810	553.440	1.074.637	1.160.454	-	6.308.356
2009	3.574.687	358.474	643.093	1.138.217	1.191.227	-	6.905.698
2010	4.053.015	435.676	689.971	1.299.394	1.204.193	-	7.682.249
2011	4.387.673	458.837	716.463	1.302.697	1.199.731	-	8.065.401

Fonte: Coelba.

(1) Consumo próprio dos sistemas Coelba.

5.2 Abastecimento d'Água

5.2.1 Ligações, economias e volume de água faturado no município de Belo Campo, no estado da Bahia 2007-2010

Ano	Ligações	Economias	Volume (m ³)
2007	-	-	-
2008	-	-	-
2009	-	-	-
2010	-	-	-

Fonte: Embasa.

5.3 Correios

5.3.1 Agência de correios e unidades operacionais de atendimento no município de Belo Campo, no estado da Bahia – 2007-2010

Ano	Total	Agência de Correio	Agência de Correio Comunitária	Agência de Correio Franqueada	Caixa de Coleta	Posto de Venda de Selo	Outros
2007	2	1	-	-	1	-	-
2008	2	1	-	-	1	-	-
2009	2	1	-	-	1	-	-
2010	2	1	-	-	1	-	-

Fonte: EBCT.



5.4 Bancos

5.4.1 Distribuição de agências bancárias no município de Belo Campo, no estado da Bahia – 2007-2010

Ano	Natureza Administrativa	
	Federal	Particular
2007	1	-
2008	1	-
2009	1	-
2010	1	-

Fonte: Banco Central.

6 Informações Econômicas

6.1 Agropecuária

6.1.1 Produção, área colhida e rendimento médio dos principais produtos agrícolas no município de Belo Campo, no estado da Bahia – 2007-2010

Produtos	2007			2008			2009			2010		
	Produção (t)	Área Colhida (ha)	Rendimento Médio (kg/ha)	Produção (t)	Área Colhida (ha)	Rendimento Médio (kg/ha)	Produção (t)	Área Colhida (ha)	Rendimento Médio (kg/ha)	Produção (t)	Área Colhida (ha)	Rendimento Médio (kg/ha)
Cana-de-açúcar	1.350	30	45.000	810	18	45.000	540	12	45.000	540	12	45.000
Feijão (em grão)	45	50	900	324	360	900	360	540	667	33	550	60
Mamona (baga)	24	20	1.200	60	50	1.200	84	70	1.200	10	60	167
Mandioca	50.850	3.390	15.000	26.250	1.750	15.000	9.300	620	15.000	9.300	600	15.500
Milho (em grão)	54	30	1.800	288	160	1.800	36	270	133	15	300	50

Fonte: IBGE-PAM.

6.1.2 Efetivo dos principais rebanhos no município de Belo Campo, no estado da Bahia – 2007-2010

Tipo de Rebanho	Efetivo (cabeças)			
	2007	2008	2009	2010
Asininos	1.541	1.564	1.543	1.435
Bovinos	19.975	17.481	17.500	14.915
Bubalinos	-	-	-	-
Caprinos	15.275	2.491	2.579	2.679
Equinos	2.451	2.390	2.363	1.772
Galinhas	14.547	13.180	13.008	13.528
Galos, frangas, frangos e pintos	18.934	17.249	17.024	17.875
Muare	752	728	719	633
Ovinos	13.606	7.082	7.175	6.816
Suínos	3.491	3.281	3.228	2.987

Fonte: IBGE-PPM.

6.1.3 Produção dos principais produtos de origem animal no município de Belo Campo, no estado da Bahia 2007-2010

Produto	2007	2008	2009	2010
Leite (mil litros)	2.133	1.731	1.731	1.230
Mel de abelha (quilogramas)	-	10.000	6.000	-
Ovos de galinha (mil dúzias)	87	79	78	81

Fonte: IBGE-PPM.

6.1.4 Financiamentos concedidos a produtores e cooperativas, por atividade e finalidade, no município de Belo Campo, no estado da Bahia – 2008-2011

Ano/Atividade	Comercialização		Custeio		Investimento		Total	
	Contrato	Valor (R\$ 1,00)	Contrato	Valor (R\$ 1,00)	Contrato	Valor (R\$1,00)	Contrato	Valor (R\$ 1,00)
2008								
Agrícola	-	0,00	191	1.021.330,32	16	24.161,25	207	1.045.491,57
Pecuária	-	0,00	-	0,00	103	199.033,88	103	199.033,88
2009								
Agrícola	-	0,00	117	612.659,49	1	4.000,00	118	616.659,49
Pecuária	-	0,00	22	5.870,00	39	93.590,00	61	99.460,00
2010								
Agrícola	-	0,00	7	189.203,56	13	15.240,00	20	204.443,56
Pecuária	-	0,00	74	20.480,00	238	256.333,99	312	276.813,99
2011								
Agrícola	-	0,00	73	548.114,22	55	256.976,61	128	805.090,83
Pecuária	-	0,00	4	950,00	259	271.279,50	263	272.229,50

Fonte: Banco Central.

6.2 PIB Municipal

6.2.1 Valor Adicionado, PIB e PIB per capita a preços correntes no município de Belo Campo, no estado da Bahia – 2006-2009

Ano	Valor Adicionado (R\$ milhões)			Valor Adicionado APU ⁽²⁾ (R\$ milhões)	Impostos Sobre Produtos (R\$ milhões)	PIB (R\$ milhões)	PIB Per Capita (R\$ 1,00)
	Agropecuária	Indústria	Serviços ⁽¹⁾				
2006	3,96	4,34	31,16	18,07	1,91	41,37	2.055,50
2007	9,43	4,09	33,76	17,23	2,13	49,40	3.231,83
2008	6,79	4,52	36,39	19,43	2,24	49,94	3.237,10
2009 ⁽³⁾	5,37	5,23	41,20	22,34	2,49	54,28	3.574,53

Fontes: SEI, IBGE.

(1) Inclui APU.

(2) Administração Pública (atividades governamentais).

(3) Dados sujeitos a retificações.



6.3 Finanças Públicas

6.3.1 Arrecadação municipal, estadual e transferências constitucionais no município de Belo Campo, no estado da Bahia – 2007-2010

(R\$1,00)

Ano	Municipal ⁽¹⁾			Estadual				Transferências	
	IPTU	ISS	Total	ICMS	IPVA	ITD	Total	Estado	União
2007	24.832,73	100.592,72	125.425,45	243.883,21	69.882,96	3.210,00	316.976,17	1.143.725,96	6.537.888,42
2008	22.510,98	252.126,86	274.637,84	445.384,91	93.599,45	1.717,90	540.702,26	1.171.770,03	6.619.215,81
2009	97.503,24	331.465,33	428.968,57	575.368,53	112.508,74	4.531,38	692.408,65	1.138.735,66	6.182.150,43
2010	92.856,74	389.234,54	482.091,28	773.765,39	148.403,09	1.053,68	923.222,16	1.413.540,00	6.636.714,56

Fontes: STN, Sefaz-BA.

(1) Dados do Finanças do Brasil-Finbra.

6.4 Índice de Desenvolvimento Econômico

6.4.1 Índice de Desenvolvimento Econômico, segundo seus componentes, no município de Belo Campo, no estado da Bahia – 2002, 2004, 2006

Ano	INF	Classificação ⁽¹⁾	IQM	Classificação ⁽¹⁾	IPM	Classificação ⁽¹⁾	IDE	Classificação ⁽¹⁾
2002	4.987,76	276º	4.991,04	337º	4.984,64	251º	4.987,81	291º
2004	4.989,84	199º	4.990,34	360º	4.985,17	238º	4.988,45	241º
2006	4.978,33	242º	4.950,63	396º	4.985,97	228º	4.971,62	314º

Fonte: SEI.

Notas: INF – Índice de Infraestrutura.

IQM – Índice de Qualificação da Mão de Obra.

IPM – Índice do Produto Municipal.

IDE – Índice de Desenvolvimento Econômico.

(1) Posição em relação aos demais municípios do Estado.

7 Justiça Eleitoral

7.1 Eleitorado e abstenção nas eleições no município de Belo Campo, no estado da Bahia – 2010

Especificação	Dados Gerais
Eleitorado	13.811
Abstenção - 1º turno %	32,50
Abstenção - 2º turno %	34,18

Fonte: TSE.

7.2 Resultado das eleições para presidente e governador no município de Belo Campo, no estado da Bahia – 2010

Cargos/Partidos	Votos		Situação
	Nominais	% Votos Válidos	
Presidente - 2º turno			
PT	5.365	62,03	Eleito
PSDB	3.284	37,97	Não Eleito
Governador - 1º turno			
PT	5.534	68,95	Eleito
DEM	1.956	24,37	Não Eleito
Outros	536	6,68	Não Eleito

Fonte: TSE.

7.3 Resultado das eleições para prefeito no município de Belo Campo, no estado da Bahia – 2008

Cargo/Partidos	Votos		Situação
	Nominais	% Votos Válidos	
Prefeito - 1º turno			
DEM	4.721	43,55	Eleito
PMDB	306	2,82	Não eleito
PSB	4.101	37,83	Não eleito
PTB	1.713	15,80	Não eleito

Fonte: TSE.

Bom Jesus da Serra



Foto: Inácio Teixeira



BOM JESUS DA SERRA TERRITÓRIO DE IDENTIDADE VITÓRIA DA CONQUISTA



Fonte: Bahia (2012a), Bahia (2012b), SEI (2010).



Município em destaque

ESCALA: 1:1.750.000



1 Informações Gerais

1.1 Regionalização

Mesorregião Geográfica: Centro Sul Baiano

Microrregião Geográfica: 28. Vitória da Conquista

Região Econômica: 08. Sudoeste

Região Administrativa: 20. Vitória da Conquista

Eixo de Desenvolvimento: Planalto Sudoeste

Território de Identidade: 20. Vitória da Conquista

Incluído na Região Semiárida

1.2 Legislação Político/Administrativa

Lei de Criação: nº 5.008 de 13/06/1989. Publicada no DOE de 14/06/1989

Lei Vigente: nº 12.564 de 10/01/2012. Publicada no DOE de 11/01/2012b

Outras Leis de Referência: -

Município de Origem: Poções

Distritos: Bom Jesus da Serra (sede) e Água Bela

Limites Intermunicipais: Anagé, Boa Nova, Caetanos, Mirante e Poções

2 Informações Geográficas

2.1 Indicadores Geográficos

2.1.1 Área, coordenadas geográficas, altitude e distância da capital

Área (Km ²)	Coordenadas Geográficas		Altitude (m)	Distância da Capital (Km)
	Latitude Sul	Longitude Oeste		
421,5	-14°22'25"	40°30'19"	600	445

Fontes: IBGE (2010), Derba (2007).

2.2 Recursos Naturais

2.2.1 Clima

Tipo Climático: **Semiárido**

Temperatura média anual (°C): **23,3**

Período chuvoso: **novembro a março**

Pluviosidade anual (mm): **582,9**

2.2.2 Solo

Latossolos, Luvisolos e Cambissolos

2.2.3 Vegetação

Caatinga Arbórea Aberta, com palmeiras/Caatinga Arbórea Densa, sem palmeiras/Contato Caatinga-Floresta Estacional

2.2.4 Geomorfologia

Maço Central e Patamares do Médio Rio de Contas

2.2.5 Geologia

Filitos, Granitóides, Metassiltitos, Metatexitos e Micaxistos

2.2.6 Ocorrências minerais

Amianto, Grafita e Rocha ornamental

2.2.7 Hidrografia

Bacia hidrográfica: **Bacia do Rio de Contas**

Rio(s) principal(is): **Riacho do Olho D'Água, Riacho do Lajedão, Riacho São Domingos, Riacho da Queimada Grande e Riacho do Dourado**

Áreas irrigadas: -

Espelhos d' água: -

2.3 Área Especial

2.3.1 Unidades de conservação -

2.3.2 Projetos de assentamento de reforma agrária -

2.3.3 Projetos cédula da terra -

2.3.4 Projetos crédito fundiário e combate à pobreza rural -



3 Características Demográficas e Sociais

3.1 Demografia

3.1.1 População, área e densidade demográfica do município de Bom Jesus da Serra, no estado da Bahia 2000/2010

Ano	População	Área (km ²)	Densidade Demográfica (hab/km ²)
2000	10.502	410,03	25,61
2010	10.113	421,50	23,99

Fonte: IBGE-Censo Demográfico.

3.1.2 População, por situação de domicílio, do município de Bom Jesus da Serra, no estado da Bahia – 2010

Situação de Domicílio	População
Total	10.113
Urbana	2.768
Rural	7.345

Fonte: IBGE-Censo Demográfico.

3.1.3 População, por sexo, no município de Bom Jesus da Serra, no estado da Bahia – 2010

Sexo	População
Total	10.113
Homens	5.191
Mulheres	4.922

Fonte: IBGE-Censo Demográfico.

3.1.4 Domicílios, por espécie, no município de Bom Jesus da Serra, no estado da Bahia – 2010

Espécie	Domicílios
Total geral	3.368
Particulares	3.366
Ocupados	2.625
Não ocupados	741
Fechado	-
Uso ocasional	177
Vago	564
Coletivos	2
Com morador	1
Sem morador	1

Fonte: IBGE-Censo Demográfico.

3.2 Pessoal Ocupado

3.2.1 Pessoal ocupado no mercado formal de trabalho, por setor de atividade econômica, no município de Bom Jesus da Serra, no estado da Bahia – 2007-2010

Setor de Atividade	2007	2008	2009	2010
Extrativa mineral	-	-	-	-
Indústria de transformação	-	-	-	-
Serviços industriais de utilidade pública	-	-	-	-
Construção civil	-	-	-	-
Comércio	11	13	14	16
Serviços	7	7	5	11
Administração pública	296	288	526	539
Agropecuária, extrativa vegetal, caça e pesca	1	1	-	-

Fonte: Ministério do Trabalho-RAIS.

3.2.2 Grau de instrução do pessoal ocupado no mercado formal de trabalho, no município de Bom Jesus da Serra, no estado da Bahia – 2007-2010

Grau de Instrução	2007	2008	2009	2010
Analfabeto	18	22	25	24
Até o 5º ano incompleto do ensino fundamental	54	57	88	95
5º ano completo do ensino fundamental	5	6	11	12
Do 6º ao 9º ano incompleto do ensino fundamental	24	20	24	24
Ensino fundamental completo	8	4	7	5
Ensino médio incompleto	10	8	44	52
Ensino médio completo	181	178	305	312
Educação superior incompleta	5	3	8	9
Educação superior completa	10	11	33	33
Mestrado completo	-	-	-	-
Doutorado completo	-	-	-	-

Fonte: Ministério do Trabalho-RAIS.

3.3 Educação

3.3.1 Educação infantil

3.3.1.1 Estabelecimentos com educação infantil, por localização e dependência administrativa, no município de Bom Jesus da Serra, no estado da Bahia – 2007-2010

Ano	Estabelecimentos								
	Total	Urbana				Rural			
		Federal	Estadual	Municipal	Privada	Federal	Estadual	Municipal	Privada
2007	8	-	-	1	1	-	-	6	-
2008	6	-	-	1	1	-	-	4	-
2009	9	-	-	1	1	-	-	7	-
2010	9	-	-	1	1	-	-	7	-

Fontes: SEC, MEC/Inep.



3.3.1.2 Matrícula inicial na educação infantil, por localização e dependência administrativa, no município de Bom Jesus da Serra, no estado da Bahia – 2007-2010

Ano	Matrícula Inicial								
	Total	Urbana				Rural			
		Federal	Estadual	Municipal	Privada	Federal	Estadual	Municipal	Privada
2007	292	-	-	138	43	-	-	111	-
2008	283	-	-	176	47	-	-	60	-
2009	309	-	-	192	26	-	-	91	-
2010	314	-	-	205	15	-	-	94	-

Fontes: SEC, MEC/Inep.

Nota: O mesmo aluno pode ter mais de uma matrícula.

3.3.1.3 Funções docentes na educação infantil, por localização e dependência administrativa, no município de Bom Jesus da Serra, no estado da Bahia – 2007-2010

Ano	Funções Docentes								
	Total	Urbana				Rural			
		Federal	Estadual	Municipal	Privada	Federal	Estadual	Municipal	Privada
2007	18	-	-	9	2	-	-	7	-
2008	16	-	-	10	2	-	-	4	-
2009	18	-	-	9	1	-	-	8	-
2010	20	-	-	12	1	-	-	7	-

Fontes: SEC, MEC/Inep.

Nota: Em função docente está contabilizada a atuação do professor em cada etapa de ensino, que pode ocorrer em mais de uma unidade escolar, em mais de uma dependência administrativa e em mais de uma localização ou município.

3.3.2 Ensino fundamental

3.3.2.1 Estabelecimentos com ensino fundamental, por localização e dependência administrativa, no município de Bom Jesus da Serra, no estado da Bahia – 2007-2010

Ano	Estabelecimentos								
	Total	Urbana				Rural			
		Federal	Estadual	Municipal	Privada	Federal	Estadual	Municipal	Privada
2007	11	-	-	3	1	-	-	7	-
2008	11	-	-	3	1	-	-	7	-
2009	12	-	-	3	1	-	-	8	-
2010	12	-	-	3	1	-	-	8	-

Fontes: SEC, MEC/Inep.

3.3.2.2 Matrícula inicial no ensino fundamental, por localização e dependência administrativa, no município de Bom Jesus da Serra, no estado da Bahia – 2007-2010

Ano	Matrícula Inicial								
	Total	Urbana				Rural			
		Federal	Estadual	Municipal	Privada	Federal	Estadual	Municipal	Privada
2007	2.659	-	-	1.475	100	-	-	1.084	-
2008	2.709	-	-	1.558	99	-	-	1.052	-
2009	2.549	-	-	1.471	100	-	-	978	-
2010	2.381	-	-	1.380	81	-	-	920	-

Fontes: SEC, MEC/Inep.

Nota: O mesmo aluno pode ter mais de uma matrícula.

3.3.2.3 Funções docentes no ensino fundamental, por localização e dependência administrativa, no município de Bom Jesus da Serra, no estado da Bahia – 2007-2010

Ano	Funções Docentes								
	Total	Urbana				Rural			
		Federal	Estadual	Municipal	Privada	Federal	Estadual	Municipal	Privada
2007	117	-	-	59	4	-	-	54	-
2008	115	-	-	56	4	-	-	55	-
2009	139	-	-	79	4	-	-	56	-
2010	113	-	-	55	3	-	-	55	-

Fontes: SEC, MEC/Inep.

Nota: Em função docente está contabilizada a atuação do professor em cada etapa de ensino, que pode ocorrer em mais de uma unidade escolar, em mais de uma dependência administrativa e em mais de uma localização ou município.

3.3.3 Ensino médio

3.3.3.1 Estabelecimentos com ensino médio, por localização e dependência administrativa, no município de Bom Jesus da Serra, no estado da Bahia – 2007-2010

Ano	Estabelecimentos								
	Total	Urbana				Rural			
		Federal	Estadual	Municipal	Privada	Federal	Estadual	Municipal	Privada
2007	1	-	1	-	-	-	-	-	-
2008	1	-	1	-	-	-	-	-	-
2009	1	-	1	-	-	-	-	-	-
2010	1	-	1	-	-	-	-	-	-

Fontes: SEC, MEC/Inep.

3.3.3.2 Matrícula inicial no ensino médio, por localização e dependência administrativa, no município de Bom Jesus da Serra, no estado da Bahia – 2007-2010

Ano	Matrícula Inicial								
	Total	Urbana				Rural			
		Federal	Estadual	Municipal	Privada	Federal	Estadual	Municipal	Privada
2007	515	-	515	-	-	-	-	-	-
2008	518	-	518	-	-	-	-	-	-
2009	518	-	518	-	-	-	-	-	-
2010	529	-	529	-	-	-	-	-	-

Fontes: SEC, MEC/Inep.

Nota: O mesmo aluno pode ter mais de uma matrícula.

3.3.3.3 Funções docentes no ensino médio, por localização e dependência administrativa, no município de Bom Jesus da Serra, no estado da Bahia – 2007-2010

Ano	Funções Docentes								
	Total	Urbana				Rural			
		Federal	Estadual	Municipal	Privada	Federal	Estadual	Municipal	Privada
2007	17	-	17	-	-	-	-	-	-
2008	14	-	14	-	-	-	-	-	-
2009	22	-	22	-	-	-	-	-	-
2010	18	-	18	-	-	-	-	-	-

Fontes: SEC, MEC/Inep.

Nota: Em função docente está contabilizada a atuação do professor em cada etapa de ensino, que pode ocorrer em mais de uma unidade escolar, em mais de uma dependência administrativa e em mais de uma localização ou município.



3.3.4 Educação de jovens e adultos

3.3.4.1 Estabelecimentos com educação de jovens e adultos, por localização e dependência administrativa, no município de Bom Jesus da Serra, no estado da Bahia – 2007-2010

Ano	Estabelecimentos								
	Total	Urbana				Rural			
		Federal	Estadual	Municipal	Privada	Federal	Estadual	Municipal	Privada
2007	-	-	-	-	-	-	-	-	-
2008	-	-	-	-	-	-	-	-	-
2009	-	-	-	-	-	-	-	-	-
2010	-	-	-	-	-	-	-	-	-

Fontes: SEC, MEC/Inep.

3.3.4.2 Matrícula inicial na educação de jovens e adultos, por localização e dependência administrativa, no município de Bom Jesus da Serra, no estado da Bahia – 2007-2010

Ano	Matrícula Inicial								
	Total	Urbana				Rural			
		Federal	Estadual	Municipal	Privada	Federal	Estadual	Municipal	Privada
2007	-	-	-	-	-	-	-	-	-
2008	-	-	-	-	-	-	-	-	-
2009	-	-	-	-	-	-	-	-	-
2010	-	-	-	-	-	-	-	-	-

Fontes: SEC, MEC/Inep.

Nota: O mesmo aluno pode ter mais de uma matrícula.

3.3.4.3 Funções docentes na educação de jovens e adultos, por localização e dependência administrativa, no município de Bom Jesus da Serra, no estado da Bahia – 2007-2010

Ano	Funções Docentes								
	Total	Urbana				Rural			
		Federal	Estadual	Municipal	Privada	Federal	Estadual	Municipal	Privada
2007	-	-	-	-	-	-	-	-	-
2008	-	-	-	-	-	-	-	-	-
2009	-	-	-	-	-	-	-	-	-
2010	-	-	-	-	-	-	-	-	-

Fontes: SEC, MEC/Inep.

Nota: Em função docente está contabilizada a atuação do professor em cada etapa de ensino, que pode ocorrer em mais de uma unidade escolar, em mais de uma dependência administrativa e em mais de uma localização ou município.

3.3.5 Educação Superior

3.3.5.1 Instituições de educação superior, segundo a dependência administrativa, no município de Bom Jesus da Serra, no estado da Bahia – 2007-2010

Ano	Total	Instituições			
		Federal	Estadual	Municipal	Privada
2007	-	-	-	-	-
2008	-	-	-	-	-
2009	-	-	-	-	-
2010	-	-	-	-	-

Fonte: MEC/Inep.

3.3.5.2 Matrícula na educação superior, segundo a dependência administrativa, no município de Bom Jesus da Serra, no estado da Bahia – 2007-2010

Ano	Total	Matrícula			
		Federal	Estadual	Municipal	Privada
2007	-	-	-	-	-
2008	-	-	-	-	-
2009	-	-	-	-	-
2010	-	-	-	-	-

Fonte: MEC/Inep.

Nota: A partir de 2008 inclui os cursos de graduação à distância.

3.3.5.3 Concluintes da educação superior, segundo a dependência administrativa, no município de Bom Jesus da Serra, no estado da Bahia – 2007-2010

Ano	Total	Concluintes			
		Federal	Estadual	Municipal	Privada
2007	-	-	-	-	-
2008	-	-	-	-	-
2009	-	-	-	-	-
2010	-	-	-	-	-

Fonte: MEC/Inep.

Nota: A partir de 2008 inclui os cursos de graduação à distância.

3.4 Saúde

3.4.1 Hospitais conveniados com o SUS, segundo a esfera administrativa e leitos, no município de Bom Jesus da Serra, no estado da Bahia – 2007-2010

Ano	Hospitais Segundo Esfera Administrativa					Leitos	
	Total	Federal	Estadual	Municipal	Privada	Existentes	SUS
2007	1	-	-	1	-	19	19
2008	1	-	-	1	-	19	19
2009	1	-	-	1	-	19	19
2010	1	-	-	1	-	19	19

Fontes: Datasus-CNES, Sesab/Suvisa/DIS.



3.4.2 Servidores estaduais da área de saúde, segundo o tipo de ocupação, no município de Bom Jesus da Serra, no estado da Bahia – 2007-2010

Tipo de Ocupação	2007	2008	2009	2010
Total	-	-	-	-
Agente serviços de saúde	-	-	-	-
Assistente social	-	-	-	-
Atendente de enfermagem	-	-	-	-
Atendente rural	-	-	-	-
Auxiliar de enfermagem	-	-	-	-
Auxiliar serviços de saúde/Atendente rural	-	-	-	-
Enfermeiro	-	-	-	-
Farmacêutico	-	-	-	-
Fisioterapeuta	-	-	-	-
Médico	-	-	-	-
Nutricionista	-	-	-	-
Odontólogo	-	-	-	-
Técnico em patologia clínica	-	-	-	-
Técnico em radiologia	-	-	-	-
Outras ocupações	-	-	-	-

Fonte: Sesab.

3.4.3 Óbitos, por grupo de causas, no município de Bom Jesus da Serra, no estado da Bahia – 2007-2010

Grupo de Causas	2007	2008	2009	2010
Total	49	41	41	46
Algumas afecções originadas no período perinatal	3	1	1	2
Algumas doenças infecciosas e parasitárias	-	4	-	1
Causas externas de morbidade e mortalidade	2	1	2	3
Doenças da pele e tecido subcutâneo	-	-	-	-
Doenças do aparelho circulatório	12	-	8	9
Doenças do aparelho digestivo	1	2	4	-
Doenças do aparelho geniturinário	1	2	-	-
Doenças do aparelho respiratório	7	2	5	5
Doenças do olho e anexos	-	-	-	-
Doenças do ouvido e da apófise mastóide	-	-	-	-
Doenças do sangue e dos órgãos hematopoéticos e alguns transtornos imunitários	-	1	-	-
Doenças do sistema nervoso	-	1	-	-
Doenças do sistema osteomuscular e do tecido conjuntivo	-	-	-	-
Doenças endócrinas, nutricionais e metabólicas	3	-	2	5
Gravidez, parto e puerpério	-	-	-	-
Malformações congênitas, deformidades e anomalias cromossômicas	-	2	1	-
Neoplasias (tumores)	6	-	3	1
Síntomas, sinais e achados anormais de exames clínicos e de laboratório não classificados em outro item (causas mal definidas)	10	24	15	20
Transtornos mentais e comportamentais	4	1	-	-

Fontes: Sesab/Suvisa/DIS, MS-SIM.

3.4.4 Óbitos, por faixa etária, no município de Bom Jesus da Serra, no estado da Bahia – 2007-2010

Ano	Faixa Etária						
	Total	< 1 Ano	1 a 4	5 a 14	15 a 49	≥ 50 anos	Idade Ignorada
2007	49	4	1	-	8	36	-
2008	41	5	1	-	4	31	-
2009	41	2	-	-	9	30	-
2010	46	3	-	1	6	36	-

Fontes: Sesab/Suvisa/DIS, MS-SIM.

3.4.5 Casos de algumas doenças transmissíveis, de notificação obrigatória, independentes de confirmação, no município de Bom Jesus da Serra, no estado da Bahia – 2007-2010

Doenças Transmissíveis	2007	2008	2009	2010
Total	4	7	212	7
Chagas aguda	-	-	-	-
Coqueluche	-	-	-	-
Dengue	-	-	203	-
Difteria	-	-	-	-
Doenças exantemáticas ⁽¹⁾	-	-
Esquistossomose ⁽²⁾	...	-	1	3
Febre tifóide	-	-	-	-
Hanseníase ⁽³⁾	3	1	2	1
Hepatite viral	-	1	5	1
Leishmaniose tegumentar ⁽³⁾	-	-	-	-
Leishmaniose visceral	-	-	-	-
Leptospirose	-	-	-	-
Malária	-	-	-	-
Meningites	1	3	-	2
Paralisia flácida	-	-	-	-
Tétano acidental	-	-	-	-
Tétano neonatal	-	-	-	-
Tuberculose extra-pulmonar	-	-	-	-
Tuberculose pulmonar	-	2	1	-

Fontes: Sesab/Suvisa/DIS, MS-Sinan.

Nota: Para 2007, dados processados em 02-04-2009; para 2008, em 20-11-2009, para 2009, em 06-08-2010 e para 2010, em 26-01-2012.

(1) Casos suspeitos de sarampo e rubéola sem confirmação.

(2) Casos confirmados.

(3) Casos notificados em área não endêmica.

3.4.6 Casos de algumas doenças sexualmente transmissíveis, de notificação obrigatória, independentes de confirmação, no município de Bom Jesus da Serra, no estado da Bahia – 2007-2010

Ano	Aids ⁽¹⁾	Condiloma Acuminado	Herpes Genital	Sífilis		
				Congênita	Em Adulto	Gestante
2007	-	-	-	-	-	-
2008	-	-	-	-	-	-
2009	-	-	-	-	-	-
2010	-	1	-	-	-	-

Fontes: Sesab/Suvisa/DIS, MS-Sinan.

Nota: Para 2007, dados processados em 02-04-2009; para 2008, em 20-11-2009, para 2009, em 06-08-2010 e para 2010, em 26-01-2012.

(1) Casos confirmados.



3.5 Índice de Desenvolvimento Social

3.5.1 Índice de Desenvolvimento Social, segundo seus componentes, no município de Bom Jesus da Serra, no estado da Bahia – 2002, 2004, 2006

Ano	INS	Classificação ⁽¹⁾	INE	Classificação ⁽¹⁾	ISB	Classificação ⁽¹⁾	IRMCH	Classificação ⁽¹⁾	IDS	Classificação ⁽¹⁾
2002	4.924,20	400º	4.968,34	289º	4.871,56	398º	4.887,42	411º	4.912,74	402º
2004	4.946,23	363º	5.010,77	152º	4.870,00	402º	4.887,42	411º	4.928,30	390º
2006	4.944,39	376º	4.978,18	257º	4.891,79	388º	4.887,42	411º	4.925,30	394º

Fonte: SEI.

Notas: INS – Índice do Nível de Saúde.

INE – Índice do Nível de Educação.

ISB – Índice dos Serviços Básicos.

IRMCH – Índice de Renda Média dos Chefes de Família.

IDS – Índice de Desenvolvimento Social.

(1) Posição em relação aos demais municípios do Estado.

3.5.2 Situação do Programa Bolsa Família no município de Bom Jesus da Serra, no estado da Bahia – 2010-2012

Dados Gerais	Quantidade	Período
População total do município	10.113	2010
Total de famílias cadastradas ⁽¹⁾	2.538	nov/11
Número de famílias beneficiárias do Programa Bolsa Família	1.710	abr/12

Fonte: MDS.

(1) O total de famílias cadastradas poderá, conforme a legislação do CadÚnico, incluir famílias que tenham renda familiar per capita maior que meio salário mínimo. Isso explica a possível diferença de valores entre o total de famílias cadastradas.

4 Transporte

4.1 Veículos registrados, por tipo, no município de Bom Jesus da Serra, no estado da Bahia – 2008-2011

Ano	Automóvel	Caminhão	Camioneta	Micro-ônibus	Moto	Ônibus	Outros
2008	90	10	70	21	73	10	4
2009	103	17	76	30	119	14	4
2010	119	19	83	32	148	16	5
2011	136	25	90	40	172	19	7

Fonte: Detran.

5 Serviços Básicos

5.1 Energia Elétrica

5.1.1 Consumidores de energia elétrica, por classe, no município de Bom Jesus da Serra, no estado da Bahia 2008-2011

Ano	Residencial	Industrial	Comercial	Rural	Serviços e Poderes Públicos	Outros ⁽¹⁾	Total
2008	1.943	7	52	397	56	-	2.455
2009	2.186	7	50	386	63	-	2.692
2010	2.319	7	56	383	66	-	2.831
2011	2.443	6	65	362	65	-	2.941

Fonte: Coelba.

(1) Consumidores próprios dos sistemas Coelba.

5.1.2 Consumo de energia elétrica, por classe, no município de Bom Jesus da Serra, no estado da Bahia 2008-2011

(KWh)

Ano	Residencial	Industrial	Comercial	Rural	Serviços e Poderes Públicos	Outros ⁽¹⁾	Total
2008	1.087.550	31.853	65.463	251.540	359.075	-	1.795.481
2009	1.331.332	32.106	55.177	259.245	411.794	-	2.089.654
2010	1.614.388	32.018	71.646	290.572	409.673	-	2.418.297
2011	1.786.693	37.112	107.039	304.433	425.158	-	2.660.435

Fonte: Coelba.

(1) Consumo próprio dos sistemas Coelba.

5.2 Abastecimento d'Água

5.2.1 Ligações, economias e volume de água faturado no município de Bom Jesus da Serra, no estado da Bahia – 2007-2010

Ano	Ligações	Economias	Volume (m ³)
2007	871	875	120.569
2008	994	998	134.360
2009	1.049	1.057	139.943
2010	1.082	1.088	145.639

Fonte: Embasa.

5.3 Correios

5.3.1 Agência de correios e unidades operacionais de atendimento no município de Bom Jesus da Serra, no estado da Bahia – 2007-2010

Ano	Total	Agência de Correio	Agência de Correio Comunitária	Agência de Correio Franqueada	Caixa de Coleta	Posto de Venda de Selo	Outros
2007	2	1	-	-	1	-	-
2008	2	1	-	-	1	-	-
2009	2	1	-	-	1	-	-
2010	2	1	-	-	1	-	-

Fonte: EBCT.



5.4 Bancos

5.4.1 Distribuição de agências bancárias no município de Bom Jesus da Serra, no estado da Bahia – 2007-2010

Ano	Natureza Administrativa	
	Federal	Particular
2007	-	-
2008	-	-
2009	-	-
2010	-	-

Fonte: Banco Central.

6 Informações Econômicas

6.1 Agropecuária

6.1.1 Produção, área colhida e rendimento médio dos principais produtos agrícolas no município de Bom Jesus da Serra, no estado da Bahia – 2007-2010

Produtos	2007			2008			2009			2010		
	Produção (t)	Área Colhida (ha)	Rendimento Médio (kg/ha)	Produção (t)	Área Colhida (ha)	Rendimento Médio (kg/ha)	Produção (t)	Área Colhida (ha)	Rendimento Médio (kg/ha)	Produção (t)	Área Colhida (ha)	Rendimento Médio (kg/ha)
Feijão (em grão)	153	225	680	162	235	689	11	90	122	12	100	120
Mamona (baga)	180	300	600	54	90	600	48	80	600	25	50	500
Mandioca	2.760	230	12.000	5.040	420	12.000	9.840	820	12.000	5.000	500	10.000
Milho (em grão)	150	250	600	31	51	608	6	50	120	6	60	100

Fonte: IBGE-PAM.

6.1.2 Efetivo dos principais rebanhos no município de Bom Jesus da Serra, no estado da Bahia – 2007-2010

Tipo de Rebanho	Efetivo (cabeças)			
	2007	2008	2009	2010
Asininos	714	716	780	795
Bovinos	10.080	8.525	9.340	10.820
Bubalinos	-	-	-	-
Caprinos	6.634	6.637	7.280	7.550
Equinos	1.280	1.291	1.390	1.410
Galinhas	12.635	12.500	12.800	12.850
Galos, frangas, frangos e pintos	13.920	13.400	10.250	10.400
Muare	1.028	1.030	1.130	1.270
Ovinos	6.016	6.028	6.300	6.780
Suínos	2.036	2.050	1.930	2.155

Fonte: IBGE-PPM.

6.1.3 Produção dos principais produtos de origem animal no município de Bom Jesus da Serra, no estado da Bahia – 2007-2010

Produto	2007	2008	2009	2010
Leite (mil litros)	1.818	1.793	2.096	2.201
Ovos de galinha (mil dúzias)	79	78	79	79

Fonte: IBGE-PPM.

6.1.4 Financiamentos concedidos a produtores e cooperativas, por atividade e finalidade, no município de Bom Jesus da Serra, no estado da Bahia – 2008-2011

Ano/Atividade	Comercialização		Custeio		Investimento		Total	
	Contrato	Valor (R\$ 1,00)	Contrato	Valor (R\$ 1,00)	Contrato	Valor (R\$1,00)	Contrato	Valor (R\$ 1,00)
2008								
Agrícola	-	0,00	18	62.518,75	40	79.815,80	58	142.334,55
Pecuária	-	0,00	2	20.005,48	195	343.681,06	197	363.686,54
2009								
Agrícola	-	0,00	33	72.397,00	10	23.490,33	43	95.887,33
Pecuária	-	0,00	1	50.000,00	415	612.489,48	416	662.489,48
2010								
Agrícola	-	0,00	7	29.181,69	7	13.469,60	14	42.651,29
Pecuária	-	0,00	1	7.410,01	234	518.739,52	235	526.149,53
2011								
Agrícola	-	0,00	4	18.520,68	33	49.887,98	37	68.408,66
Pecuária	-	0,00	1	72.000,00	259	541.990,20	260	613.990,20

Fonte: Banco Central.

6.2 PIB Municipal

6.2.1 Valor Adicionado, PIB e PIB per capita a preços correntes no município de Bom Jesus da Serra, no estado da Bahia – 2006-2009

Ano	Valor Adicionado (R\$ milhões)			Valor Adicionado APU ⁽²⁾ (R\$ milhões)	Impostos Sobre Produtos (R\$ milhões)	PIB (R\$ milhões)	PIB Per Capita (R\$ 1,00)
	Agropecuária	Indústria	Serviços ⁽¹⁾				
2006	2,16	2,14	14,64	11,08	0,31	19,26	1.799,15
2007	2,74	2,18	16,70	12,23	0,33	21,95	2.128,11
2008	3,89	2,39	19,58	14,10	0,49	26,35	2.489,03
2009 ⁽³⁾	4,95	2,74	21,46	15,12	0,49	29,64	2.799,55

Fontes: SEI, IBGE.

(1) Inclui APU.

(2) Administração Pública (atividades governamentais).

(3) Dados sujeitos a retificações.



6.3 Finanças Públicas

6.3.1 Arrecadação municipal, estadual e transferências constitucionais no município de Bom Jesus da Serra, no estado da Bahia – 2007-2010

(R\$1,00)

Ano	Municipal ⁽¹⁾			Estadual				Transferências	
	IPTU	ISS	Total	ICMS	IPVA	ITD	Total	Estado	União
2007	4.442,33	19.827,41	24.269,74	7.139,13	13.369,97	600,00	21.109,10	724.582,82	4.356.753,43
2008	1.933,15	87.742,05	89.675,20	8.526,99	13.096,58	0,00	21.623,57	847.104,02	5.292.513,95
2009	6.611,29	51.753,97	58.365,26	6.204,56	19.437,76	50,00	25.692,32	823.061,09	4.943.394,29
2010	4.032,19	36.084,56	40.116,75	18.465,79	21.281,65	6.590,86	46.338,30	980.999,82	5.307.132,99

Fontes: STN, Sefaz-BA.

(1) Dados do Finanças do Brasil-Finbra.

6.4 Índice de Desenvolvimento Econômico

6.4.1 Índice de Desenvolvimento Econômico, segundo seus componentes, no município de Bom Jesus da Serra, no estado da Bahia – 2002, 2004, 2006

Ano	INF	Classificação ⁽¹⁾	IQM	Classificação ⁽¹⁾	IPM	Classificação ⁽¹⁾	IDE	Classificação ⁽¹⁾
2002	4.985,53	416º	4.990,67	378º	4.982,71	394º	4.986,30	411º
2004	4.985,04	416º	4.989,41	401º	4.983,17	407º	4.985,87	416º
2006	4.901,50	414º	4.944,28	406º	4.984,15	391º	4.943,19	414º

Fonte: SEI.

Notas: INF – Índice de Infraestrutura.

IQM – Índice de Qualificação da Mão de Obra.

IPM – Índice do Produto Municipal.

IDE – Índice de Desenvolvimento Econômico.

(1) Posição em relação aos demais municípios do Estado.

7 Justiça Eleitoral

7.1 Eleitorado e abstenção nas eleições no município de Bom Jesus da Serra, no estado da Bahia – 2010

Especificação	Dados Gerais
Eleitorado	7.942
Abstenção - 1º turno %	31,86
Abstenção - 2º turno %	34,30

Fonte: TSE.

7.2 Resultado das eleições para presidente e governador no município de Bom Jesus da Serra, no estado da Bahia – 2010

Cargos/Partidos	Votos		Situação
	Nominais	% Votos Válidos	
Presidente - 2º turno			
PT	4.233	86,32	Eleito
PSDB	671	13,68	Não Eleito
Governador - 1º turno			
PT	2.428	51,74	Eleito
DEM	137	2,92	Não Eleito
Outros	2.128	45,34	Não Eleito

Fonte: TSE.

7.3 Resultado das eleições para prefeito no município de Bom Jesus da Serra, no estado da Bahia – 2008

Cargo/Partidos	Votos		Situação
	Nominais	% Votos Válidos	
Prefeito - 1º turno			
PMDB	3.312	61,91	Eleito
PSDB	2.038	38,09	Não eleito

Fonte: TSE.

Caetanos



Foto: Adilson de Lima



CAETANOS

TERRITÓRIO DE IDENTIDADE

VITÓRIA DA CONQUISTA

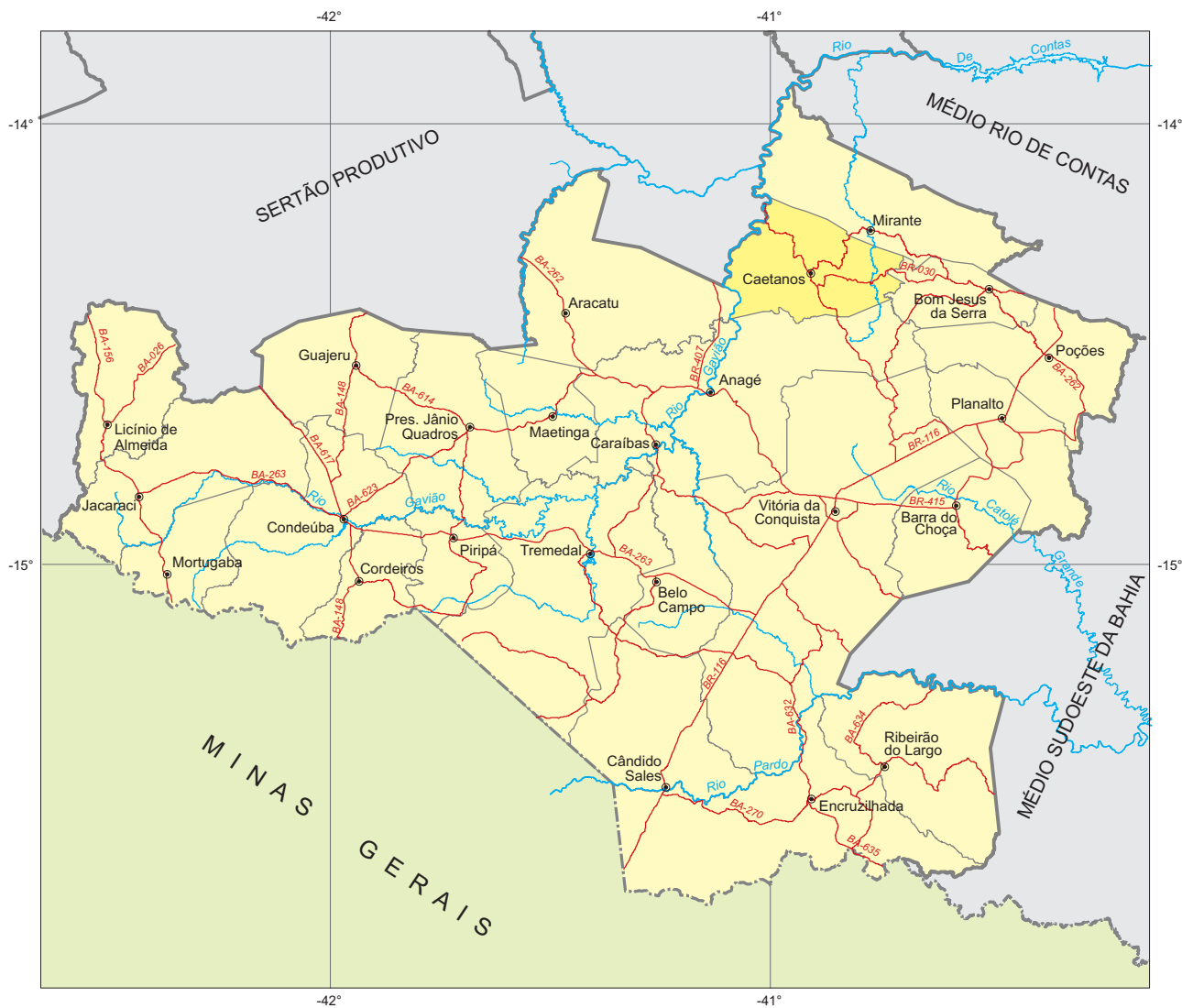

Fonte: Bahia (2012a), Bahia (2012b), SEI (2010).



Município em destaque

ESCALA: 1:1.750.000

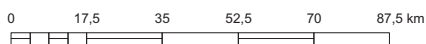

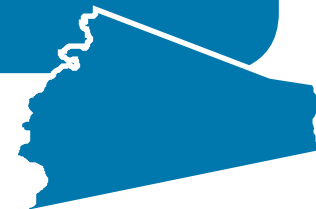

1 Informações Gerais

1.1 Regionalização

Mesorregião Geográfica: Centro Sul Baiano
 Microrregião Geográfica: 28. Vitória da Conquista
 Região Econômica: 08. Sudoeste
 Região Administrativa: 20. Vitória da Conquista
 Eixo de Desenvolvimento: Planalto Sudoeste
 Território de Identidade: 20. Vitória da Conquista
 Incluído na Região Semiárida

1.2 Legislação Político/Administrativa

Lei de Criação: nº 4.827 de 31/01/1989. Publicada no DOE de 02/02/1989
 Lei Vigente: nº 12.564 de 10/01/2012. Publicada no DOE de 11/01/2012b
 Outras Leis de Referência: Tanhaçu nº 12.608 de 27/12/2012. Publicada no DOE de 28/12/2012
 Município de Origem: Poções
 Distritos: Caetanos (sede), Alegre e Caldeirão
 Limites Intermunicipais: Anagé, Aracatu, Bom Jesus da Serra, Mirante e Tanhaçu

2 Informações Geográficas

2.1 Indicadores Geográficos

2.1.1 Área, coordenadas geográficas, altitude e distância da capital

Área (Km ²)	Coordenadas Geográficas		Altitude (m)	Distância da Capital (Km)
	Latitude Sul	Longitude Oeste		
774,7	-14°20'15"	40°54'31"	455	506

Fontes: IBGE (2010), Derba (2007).

2.2 Recursos Naturais

2.2.1 Clima

Tipo Climático: **Semiárido**

Temperatura média anual (°C): **23,4**

Período chuvoso: **novembro a março**

Pluviosidade anual (mm): **542**

2.2.2 Solo

Luvissolos, Cambissolos e Latossolos

2.2.3 Vegetação

Caatinga Arbórea Densa, sem palmeiras/Caatinga Arbórea Densa, com palmeiras/Caatinga Arbórea Aberta, sem palmeiras/Caatinga Arbórea Aberta, com palmeiras

2.2.4 Geomorfologia

Patamares do Médio Rio de Contas e Pediplano Sertanejo

2.2.5 Geologia

Anfibolitos, Conglomerados/Brechas, Filitos, Granitos, Metarenitos, Metassiltitos e Micaxistos

2.2.6 Ocorrências minerais

Barita, Berílio, Cobre, Pedra de revestimento e Rocha ornamental

2.2.7 Hidrografia

Bacia hidrográfica: **Bacia do Rio de Contas**

Rio(s) principal(is): **Rio Gavião, Ribeirão da Caieira, Rio do Gado Bravo, Rio do Peixe e Ribeirão dos Cágados**

Áreas irrigadas: -

Espelhos d' água: -

2.3 Área Especial

2.3.1 Unidades de conservação -

2.3.2 Projetos de assentamento de reforma agrária -

2.3.3 Projetos cédula da terra -

2.3.4 Projetos crédito fundiário e combate à pobreza rural -



3 Características Demográficas e Sociais

3.1 Demografia

3.1.1 População, área e densidade demográfica do município de Caetanos, no estado da Bahia – 2000/2010

Ano	População	Área (km ²)	Densidade Demográfica (hab/km ²)
2000	13.076	857,28	15,25
2010	13.639	774,70	17,61

Fonte: IBGE-Censo Demográfico.

3.1.2 População, por situação de domicílio, do município de Caetanos, no estado da Bahia – 2010

Situação de Domicílio	População
Total	13.639
Urbana	3.291
Rural	10.348

Fonte: IBGE-Censo Demográfico.

3.1.3 População, por sexo, no município de Caetanos, no estado da Bahia – 2010

Sexo	População
Total	13.639
Homens	7.054
Mulheres	6.585

Fonte: IBGE-Censo Demográfico.

3.1.4 Domicílios, por espécie, no município de Caetanos, no estado da Bahia – 2010

Espécie	Domicílios
Total geral	3.774
Particulares	3.768
Ocupados	3.214
Não ocupados	554
Fechado	-
Uso ocasional	136
Vago	418
Coletivos	6
Com morador	4
Sem morador	2

Fonte: IBGE-Censo Demográfico.

3.2 Pessoal Ocupado

3.2.1 Pessoal ocupado no mercado formal de trabalho, por setor de atividade econômica, no município de Caetanos, no estado da Bahia – 2007-2010

Setor de Atividade	2007	2008	2009	2010
Extrativa mineral	-	-	-	3
Indústria de transformação	-	-	-	-
Serviços industriais de utilidade pública	-	-	-	-
Construção civil	-	-	-	-
Comércio	19	16	23	14
Serviços	25	23	11	14
Administração pública	347	289	300	265
Agropecuária, extrativa vegetal, caça e pesca	13	16	18	17

Fonte: Ministério do Trabalho-RAIS.

3.2.2 Grau de instrução do pessoal ocupado no mercado formal de trabalho, no município de Caetanos, no estado da Bahia – 2007-2010

Grau de Instrução	2007	2008	2009	2010
Analfabeto	1	1	2	1
Até o 5º ano incompleto do ensino fundamental	2	3	10	8
5º ano completo do ensino fundamental	7	9	9	14
Do 6º ao 9º ano incompleto do ensino fundamental	7	8	10	28
Ensino fundamental completo	131	100	97	96
Ensino médio incompleto	28	26	31	27
Ensino médio completo	80	65	68	78
Educação superior incompleta	120	105	107	45
Educação superior completa	28	27	18	16
Mestrado completo	-	-	-	-
Doutorado completo	-	-	-	-

Fonte: Ministério do Trabalho-RAIS.

3.3 Educação

3.3.1 Educação infantil

3.3.1.1 Estabelecimentos com educação infantil, por localização e dependência administrativa, no município de Caetanos, no estado da Bahia – 2007-2010

Ano	Estabelecimentos								
	Total	Urbana				Rural			
		Federal	Estadual	Municipal	Privada	Federal	Estadual	Municipal	Privada
2007	48	-	-	2	-	-	-	46	-
2008	52	-	-	2	-	-	-	50	-
2009	53	-	-	2	-	-	-	51	-
2010	50	-	-	2	-	-	-	48	-

Fontes: SEC, MEC/Inep.



3.3.1.2 Matrícula inicial na educação infantil, por localização e dependência administrativa, no município de Caetanos, no estado da Bahia – 2007-2010

Ano	Matrícula Inicial								
	Total	Urbana				Rural			
		Federal	Estadual	Municipal	Privada	Federal	Estadual	Municipal	Privada
2007	393	-	-	187	-	-	-	206	-
2008	442	-	-	232	-	-	-	210	-
2009	510	-	-	241	-	-	-	269	-
2010	437	-	-	169	-	-	-	268	-

Fontes: SEC, MEC/Inep.

Nota: O mesmo aluno pode ter mais de uma matrícula.

3.3.1.3 Funções docentes na educação infantil, por localização e dependência administrativa, no município de Caetanos, no estado da Bahia – 2007-2010

Ano	Funções Docentes								
	Total	Urbana				Rural			
		Federal	Estadual	Municipal	Privada	Federal	Estadual	Municipal	Privada
2007	53	-	-	6	-	-	-	47	-
2008	57	-	-	9	-	-	-	48	-
2009	13	-	-	10	-	-	-	3	-
2010	10	-	-	8	-	-	-	2	-

Fontes: SEC, MEC/Inep.

Nota: Em função docente está contabilizada a atuação do professor em cada etapa de ensino, que pode ocorrer em mais de uma unidade escolar, em mais de uma dependência administrativa e em mais de uma localização ou município.

3.3.2 Ensino fundamental

3.3.2.1 Estabelecimentos com ensino fundamental, por localização e dependência administrativa, no município de Caetanos, no estado da Bahia – 2007-2010

Ano	Estabelecimentos								
	Total	Urbana				Rural			
		Federal	Estadual	Municipal	Privada	Federal	Estadual	Municipal	Privada
2007	55	-	1	2	-	-	-	52	-
2008	56	-	1	2	-	-	-	53	-
2009	56	-	-	2	-	-	-	54	-
2010	57	-	-	2	-	-	-	55	-

Fontes: SEC, MEC/Inep.

3.3.2.2 Matrícula inicial no ensino fundamental, por localização e dependência administrativa, no município de Caetanos, no estado da Bahia – 2007-2010

Ano	Matrícula Inicial								
	Total	Urbana				Rural			
		Federal	Estadual	Municipal	Privada	Federal	Estadual	Municipal	Privada
2007	2.237	-	82	1.076	-	-	-	1.079	-
2008	2.043	-	62	1.044	-	-	-	937	-
2009	2.062	-	-	1.151	-	-	-	911	-
2010	1.984	-	-	1.102	-	-	-	882	-

Fontes: SEC, MEC/Inep.

Nota: O mesmo aluno pode ter mais de uma matrícula.

3.3.2.3 Funções docentes no ensino fundamental, por localização e dependência administrativa, no município de Caetanos, no estado da Bahia – 2007-2010

Ano	Funções Docentes								
	Total	Urbana				Rural			
		Federal	Estadual	Municipal	Privada	Federal	Estadual	Municipal	Privada
2007	89	-	6	18	-	-	-	65	-
2008	101	-	6	32	-	-	-	63	-
2009	91	-	-	30	-	-	-	61	-
2010	101	-	-	36	-	-	-	65	-

Fontes: SEC, MEC/Inep.

Nota: Em função docente está contabilizada a atuação do professor em cada etapa de ensino, que pode ocorrer em mais de uma unidade escolar, em mais de uma dependência administrativa e em mais de uma localização ou município.

3.3.3 Ensino médio
3.3.3.1 Estabelecimentos com ensino médio, por localização e dependência administrativa, no município de Caetanos, no estado da Bahia – 2007-2010

Ano	Estabelecimentos								
	Total	Urbana				Rural			
		Federal	Estadual	Municipal	Privada	Federal	Estadual	Municipal	Privada
2007	1	-	1	-	-	-	-	-	-
2008	1	-	1	-	-	-	-	-	-
2009	1	-	1	-	-	-	-	-	-
2010	1	-	1	-	-	-	-	-	-

Fontes: SEC, MEC/Inep.

3.3.3.2 Matrícula inicial no ensino médio, por localização e dependência administrativa, no município de Caetanos, no estado da Bahia – 2007-2010

Ano	Matrícula Inicial								
	Total	Urbana				Rural			
		Federal	Estadual	Municipal	Privada	Federal	Estadual	Municipal	Privada
2007	449	-	449	-	-	-	-	-	-
2008	504	-	504	-	-	-	-	-	-
2009	681	-	681	-	-	-	-	-	-
2010	706	-	706	-	-	-	-	-	-

Fontes: SEC, MEC/Inep.

Nota: O mesmo aluno pode ter mais de uma matrícula.

3.3.3.3 Funções docentes no ensino médio, por localização e dependência administrativa, no município de Caetanos, no estado da Bahia – 2007-2010

Ano	Funções Docentes								
	Total	Urbana				Rural			
		Federal	Estadual	Municipal	Privada	Federal	Estadual	Municipal	Privada
2007	15	-	15	-	-	-	-	-	-
2008	13	-	13	-	-	-	-	-	-
2009	23	-	23	-	-	-	-	-	-
2010	24	-	24	-	-	-	-	-	-

Fontes: SEC, MEC/Inep.

Nota: Em função docente está contabilizada a atuação do professor em cada etapa de ensino, que pode ocorrer em mais de uma unidade escolar, em mais de uma dependência administrativa e em mais de uma localização ou município.



3.3.4 Educação de jovens e adultos

3.3.4.1 Estabelecimentos com educação de jovens e adultos, por localização e dependência administrativa, no município de Caetanos, no estado da Bahia – 2007-2010

Ano	Estabelecimentos								
	Total	Urbana				Rural			
		Federal	Estadual	Municipal	Privada	Federal	Estadual	Municipal	Privada
2007	17	-	1	1	-	-	-	15	-
2008	19	-	1	1	-	-	-	17	-
2009	10	-	1	1	-	-	-	8	-
2010	11	-	1	1	-	-	-	9	-

Fontes: SEC, MEC/Inep.

3.3.4.2 Matrícula inicial na educação de jovens e adultos, por localização e dependência administrativa, no município de Caetanos, no estado da Bahia – 2007-2010

Ano	Matrícula Inicial								
	Total	Urbana				Rural			
		Federal	Estadual	Municipal	Privada	Federal	Estadual	Municipal	Privada
2007	582	-	131	41	-	-	-	410	-
2008	605	-	55	81	-	-	-	469	-
2009	391	-	77	122	-	-	-	192	-
2010	263	-	33	68	-	-	-	162	-

Fontes: SEC, MEC/Inep.

Nota: O mesmo aluno pode ter mais de uma matrícula.

3.3.4.3 Funções docentes na educação de jovens e adultos, por localização e dependência administrativa, no município de Caetanos, no estado da Bahia – 2007-2010

Ano	Funções Docentes								
	Total	Urbana				Rural			
		Federal	Estadual	Municipal	Privada	Federal	Estadual	Municipal	Privada
2007	23	-	3	2	-	-	-	18	-
2008	45	-	4	13	-	-	-	28	-
2009	40	-	9	10	-	-	-	21	-
2010	42	-	7	7	-	-	-	28	-

Fontes: SEC, MEC/Inep.

Nota: Em função docente está contabilizada a atuação do professor em cada etapa de ensino, que pode ocorrer em mais de uma unidade escolar, em mais de uma dependência administrativa e em mais de uma localização ou município.

3.3.5 Educação Superior

3.3.5.1 Instituições de educação superior, segundo a dependência administrativa, no município de Caetanos, no estado da Bahia – 2007-2010

Ano	Total	Instituições			
		Federal	Estadual	Municipal	Privada
2007	-	-	-	-	-
2008	-	-	-	-	-
2009	-	-	-	-	-
2010	-	-	-	-	-

Fonte: MEC/Inep.

3.3.5.2 Matrícula na educação superior, segundo a dependência administrativa, no município de Caetanos, no estado da Bahia – 2007-2010

Ano	Total	Matrícula			
		Federal	Estadual	Municipal	Privada
2007	-	-	-	-	-
2008	-	-	-	-	-
2009	-	-	-	-	-
2010	-	-	-	-	-

Fonte: MEC/Inep.

Nota: A partir de 2008 inclui os cursos de graduação à distância.

3.3.5.3 Concluintes da educação superior, segundo a dependência administrativa, no município de Caetanos, no estado da Bahia – 2007-2010

Ano	Total	Concluintes			
		Federal	Estadual	Municipal	Privada
2007	-	-	-	-	-
2008	-	-	-	-	-
2009	-	-	-	-	-
2010	-	-	-	-	-

Fonte: MEC/Inep.

Nota: A partir de 2008 inclui os cursos de graduação à distância.

3.4 Saúde
3.4.1 Hospitais conveniados com o SUS, segundo a esfera administrativa e leitos, no município de Caetanos, no estado da Bahia – 2007-2010

Ano	Hospitais Segundo Esfera Administrativa					Leitos	
	Total	Federal	Estadual	Municipal	Privada	Existentes	SUS
2007	-	-	-	-	-	-	-
2008	-	-	-	-	-	-	-
2009	-	-	-	-	-	-	-
2010	-	-	-	-	-	-	-

Fontes: Datasus-CNES, Sesab/Suvisa/DIS.



3.4.2 Servidores estaduais da área de saúde, segundo o tipo de ocupação, no município de Caetanos, no estado da Bahia – 2007-2010

Tipo de Ocupação	2007	2008	2009	2010
Total	-	-	-	-
Agente serviços de saúde	-	-	-	-
Assistente social	-	-	-	-
Atendente de enfermagem	-	-	-	-
Atendente rural	-	-	-	-
Auxiliar de enfermagem	-	-	-	-
Auxiliar serviços de saúde/Atendente rural	-	-	-	-
Enfermeiro	-	-	-	-
Farmacêutico	-	-	-	-
Fisioterapeuta	-	-	-	-
Médico	-	-	-	-
Nutricionista	-	-	-	-
Odontólogo	-	-	-	-
Técnico em patologia clínica	-	-	-	-
Técnico em radiologia	-	-	-	-
Outras ocupações	-	-	-	-

Fonte: Sesab.

3.4.3 Óbitos, por grupo de causas, no município de Caetanos, no estado da Bahia – 2007-2010

Grupo de Causas	2007	2008	2009	2010
Total	44	35	36	40
Algumas afecções originadas no período perinatal	2	1	3	1
Algumas doenças infecciosas e parasitárias	3	-	3	1
Causas externas de morbidade e mortalidade	2	2	1	3
Doenças da pele e tecido subcutâneo	-	-	-	-
Doenças do aparelho circulatório	16	2	8	6
Doenças do aparelho digestivo	3	1	-	2
Doenças do aparelho geniturinário	-	1	-	-
Doenças do aparelho respiratório	2	3	3	3
Doenças do olho e anexos	-	-	-	-
Doenças do ouvido e da apófise mastóide	-	-	-	-
Doenças do sangue e dos órgãos hematopoéticos e alguns transtornos imunitários	-	-	1	-
Doenças do sistema nervoso	-	-	-	2
Doenças do sistema osteomuscular e do tecido conjuntivo	-	-	-	-
Doenças endócrinas, nutricionais e metabólicas	3	3	1	2
Gravidez, parto e puerpério	-	-	-	-
Malformações congênitas, deformidades e anomalias cromossômicas	-	1	-	2
Neoplasias (tumores)	8	2	2	4
Síntomas, sinais e achados anormais de exames clínicos e de laboratório não classificados em outro item (causas mal definidas)	5	18	14	14
Transtornos mentais e comportamentais	-	1	-	-

Fontes: Sesab/Suvisa/DIS, MS-SIM.

3.4.4 Óbitos, por faixa etária, no município de Caetanos, no estado da Bahia – 2007-2010

Ano	Faixa Etária						
	Total	< 1 Ano	1 a 4	5 a 14	15 a 49	≥ 50 anos	Idade Ignorada
2007	44	2	-	1	5	36	-
2008	35	3	-	-	5	27	-
2009	36	3	-	2	3	28	-
2010	40	4	1	-	6	29	-

Fontes: Sesab/Suvisa/DIS, MS-SIM.

3.4.5 Casos de algumas doenças transmissíveis, de notificação obrigatória, independentes de confirmação, no município de Caetanos, no estado da Bahia – 2007-2010

Doenças Transmissíveis	2007	2008	2009	2010
Total	19	12	117	10
Chagas aguda	1	-	4	-
Coqueluche	-	-	-	-
Dengue	9	4	99	1
Difteria	-	-	-	-
Doenças exantemáticas ⁽¹⁾	1	-
Esquistossomose ⁽²⁾	...	-	-	-
Febre tifóide	-	-	-	-
Hanseníase ⁽³⁾	-	-	1	-
Hepatite viral	5	-	6	2
Leishmaniose tegumentar ⁽³⁾	-	-	1	3
Leishmaniose visceral	-	-	1	-
Leptospirose	-	-	-	-
Malária	-	-	-	-
Meningites	-	1	-	2
Paralisia flácida	-	-	-	-
Tétano acidental	-	-	-	-
Tétano neonatal	-	-	-	-
Tuberculose extra-pulmonar	1	-	-	-
Tuberculose pulmonar	3	7	4	2

Fontes: Sesab/Suvisa/DIS, MS-Sinan.

Nota: Para 2007, dados processados em 02-04-2009; para 2008, em 20-11-2009, para 2009, em 06-08-2010 e para 2010, em 26-01-2012.

(1) Casos suspeitos de sarampo e rubéola sem confirmação.

(2) Casos confirmados.

(3) Casos notificados em área não endêmica.

3.4.6 Casos de algumas doenças sexualmente transmissíveis, de notificação obrigatória, independentes de confirmação, no município de Caetanos, no estado da Bahia – 2007-2010

Ano	Aids ⁽¹⁾	Condiloma Acuminado	Herpes Genital	Sífilis		
				Congênita	Em Adulto	Gestante
2007	-	-	-	-	1	-
2008	-	-	-	-	-	-
2009	-	1	1	-	-	2
2010	-	-	-	-	-	1

Fontes: Sesab/Suvisa/DIS, MS-Sinan.

Nota: Para 2007, dados processados em 02-04-2009; para 2008, em 20-11-2009, para 2009, em 06-08-2010 e para 2010, em 26-01-2012.

(1) Casos confirmados.



3.5 Índice de Desenvolvimento Social

3.5.1 Índice de Desenvolvimento Social, segundo seus componentes, no município de Caetanos, no estado da Bahia – 2002, 2004, 2006

Ano	INS	Classificação ⁽¹⁾	INE	Classificação ⁽¹⁾	ISB	Classificação ⁽¹⁾	IRMCH	Classificação ⁽¹⁾	IDS	Classificação ⁽¹⁾
2002	4.912,77	411º	4.901,96	400º	4.838,17	416º	4.931,87	341º	4.896,06	414º
2004	4.893,27	411º	4.937,31	368º	4.834,13	416º	4.931,87	341º	4.898,97	414º
2006	4.913,36	406º	4.896,77	403º	4.841,22	417º	4.931,87	341º	4.895,69	414º

Fonte: SEI.

Notas: INS – Índice do Nível de Saúde.

INE – Índice do Nível de Educação.

ISB – Índice dos Serviços Básicos.

IRMCH – Índice de Renda Média dos Chefes de Família.

IDS – Índice de Desenvolvimento Social.

(1) Posição em relação aos demais municípios do Estado.

3.5.2 Situação do Programa Bolsa Família no município de Caetanos, no estado da Bahia – 2010-2012

Dados Gerais	Quantidade	Período
População total do município	13.639	2010
Total de famílias cadastradas ⁽¹⁾	2.328	nov/11
Número de famílias beneficiárias do Programa Bolsa Família	1.948	abr/12

Fonte: MDS.

(1) O total de famílias cadastradas poderá, conforme a legislação do CadÚnico, incluir famílias que tenham renda familiar per capita maior que meio salário mínimo. Isso explica a possível diferença de valores entre o total de famílias cadastradas.

4 Transporte

4.1 Veículos registrados, por tipo, no município de Caetanos, no estado da Bahia – 2008-2011

Ano	Automóvel	Caminhão	Camioneta	Micro-ônibus	Moto	Ônibus	Outros
2008	79	22	66	8	171	10	5
2009	104	27	78	8	211	11	6
2010	125	29	83	8	261	12	8
2011	157	37	102	11	312	14	9

Fonte: Detran.

5 Serviços Básicos

5.1 Energia Elétrica

5.1.1 Consumidores de energia elétrica, por classe, no município de Caetanos, no estado da Bahia – 2008-2011

Ano	Residencial	Industrial	Comercial	Rural	Serviços e Poderes Públicos	Outros ⁽¹⁾	Total
2008	1.773	6	79	194	76	-	2.128
2009	1.988	6	85	194	79	-	2.352
2010	2.345	6	97	195	90	-	2.733
2011	2.422	6	99	198	92	-	2.817

Fonte: Coelba.

(1) Consumidores próprios dos sistemas Coelba.

5.1.2 Consumo de energia elétrica, por classe, no município de Caetanos, no estado da Bahia – 2008-2011 (KWh)

Ano	Residencial	Industrial	Comercial	Rural	Serviços e Poderes Públicos	Outros ⁽¹⁾	Total
2008	1.110.400	18.649	101.115	151.588	740.648	-	2.122.400
2009	1.399.969	21.788	128.018	171.524	777.261	-	2.498.560
2010	1.665.669	23.842	151.726	181.149	783.891	-	2.806.277
2011	1.961.467	24.199	183.011	203.269	1.010.112	-	3.382.058

Fonte: Coelba.

(1) Consumo próprio dos sistemas Coelba.

5.2 Abastecimento d'Água

5.2.1 Ligações, economias e volume de água faturado no município de Caetanos, no estado da Bahia 2007-2010

Ano	Ligações	Economias	Volume (m ³)
2007	-	-	-
2008	-	-	-
2009	-	-	-
2010	-	-	-

Fonte: Embasa.

5.3 Correios

5.3.1 Agência de correios e unidades operacionais de atendimento no município de Caetanos, no estado da Bahia – 2007-2010

Ano	Total	Agência de Correio	Agência de Correio Comunitária	Agência de Correio Franqueada	Caixa de Coleta	Posto de Venda de Selo	Outros
2007	3	1	1	-	1	-	-
2008	3	1	1	-	1	-	-
2009	3	1	1	-	1	-	-
2010	2	1	-	-	1	-	-

Fonte: EBCT.



5.4 Bancos

5.4.1 Distribuição de agências bancárias no município de Caetanos, no estado da Bahia – 2007-2010

Ano	Natureza Administrativa	
	Federal	Particular
2007	-	-
2008	-	-
2009	-	-
2010	-	-

Fonte: Banco Central.

6 Informações Econômicas

6.1 Agropecuária

6.1.1 Produção, área colhida e rendimento médio dos principais produtos agrícolas no município de Caetanos, no estado da Bahia – 2007-2010

Produtos	2007			2008			2009			2010		
	Produção (t)	Área Colhida (ha)	Rendimento Médio (kg/ha)	Produção (t)	Área Colhida (ha)	Rendimento Médio (kg/ha)	Produção (t)	Área Colhida (ha)	Rendimento Médio (kg/ha)	Produção (t)	Área Colhida (ha)	Rendimento Médio (kg/ha)
Feijão (em grão)	94	224	420	95	224	424	4	32	125	6	50	120
Mamona (baga)	48	60	800	56	70	800	56	70	800	24	40	600
Mandioca	200	40	5.000	400	80	5.000	450	90	5.000	800	100	8.000
Milho (em grão)	200	400	500	50	100	500	6	50	120	3	30	100

Fonte: IBGE-PPM.

6.1.2 Efetivo dos principais rebanhos no município de Caetanos, no estado da Bahia – 2007-2010

Tipo de Rebanho	Efetivo (cabeças)			
	2007	2008	2009	2010
Asininos	430	447	427	410
Bovinos	11.717	11.946	12.378	10.172
Bubalinos	-	-	-	-
Caprinos	8.785	9.663	10.500	10.270
Equinos	1.631	1.680	1.800	1.650
Galinhas	10.250	11.275	12.500	11.870
Galos, frangas, frangos e pintos	6.240	6.614	6.531	5.800
Muare	360	368	390	350
Ovinos	7.500	8.100	8.700	7.200
Suínos	2.066	2.160	1.860	1.650

Fonte: IBGE-PPM.

6.1.3 Produção dos principais produtos de origem animal no município de Caetanos, no estado da Bahia 2007-2010

Produto	2007	2008	2009	2010
Leite (mil litros)	2.373	2.563	2.927	2.650
Ovos de galinha (mil dúzias)	54	57	58	57

Fonte: IBGE-PPM.

6.1.4 Financiamentos concedidos a produtores e cooperativas, por atividade e finalidade, no município de Caetanos, no estado da Bahia – 2008-2011

Ano/Atividade	Comercialização		Custeio		Investimento		Total	
	Contrato	Valor (R\$ 1,00)	Contrato	Valor (R\$ 1,00)	Contrato	Valor (R\$1,00)	Contrato	Valor (R\$ 1,00)
2008								
Agrícola	-	0,00	31	107.918,80	40	65.791,62	71	173.710,42
Pecuária	-	0,00	45	119.862,22	183	216.877,03	228	336.739,25
2009								
Agrícola	-	0,00	42	121.331,03	9	13.044,11	51	134.375,14
Pecuária	-	0,00	37	70.868,26	191	237.534,98	228	308.403,24
2010								
Agrícola	-	0,00	18	56.122,82	4	10.335,00	22	66.457,82
Pecuária	-	0,00	31	43.127,93	151	229.434,30	182	272.562,23
2011								
Agrícola	-	0,00	3	8.428,65	11	25.415,00	14	33.843,65
Pecuária	-	0,00	3	650,00	248	364.972,60	251	365.622,60

Fonte: Banco Central.

6.2 PIB Municipal

6.2.1 Valor Adicionado, PIB e PIB per capita a preços correntes no município de Caetanos, no estado da Bahia – 2006-2009

Ano	Valor Adicionado (R\$ milhões)			Valor Adicionado APU ⁽²⁾ (R\$ milhões)	Impostos Sobre Produtos (R\$ milhões)	PIB (R\$ milhões)	PIB Per Capita (R\$ 1,00)
	Agropecuária	Indústria	Serviços ⁽¹⁾				
2006	2,35	2,62	17,30	13,19	0,51	22,79	1.533,44
2007	2,48	2,46	18,03	13,26	0,54	23,51	1.935,22
2008	3,11	2,66	20,54	14,54	0,63	26,95	2.175,05
2009 ⁽³⁾	3,38	3,08	22,91	15,90	0,67	30,04	2.440,57

Fontes: SEI, IBGE.

(1) Inclui APU.

(2) Administração Pública (atividades governamentais).

(3) Dados sujeitos a retificações.



6.3 Finanças Públicas

6.3.1 Arrecadação municipal, estadual e transferências constitucionais no município de Caetanos, no estado da Bahia – 2007-2010

(R\$1,00)

Ano	Municipal ⁽¹⁾			Estadual				Transferências	
	IPTU	ISS	Total	ICMS	IPVA	ITD	Total	Estado	União
2007	176,60	85.231,83	85.408,43	54.809,65	11.113,11	0,00	65.922,76	898.370,06	5.446.551,41
2008	1.030,00	83.769,56	84.799,56	55.016,42	18.926,17	0,00	73.942,59	1.027.798,47	5.293.147,27
2009	1.724,21	56.992,63	58.716,84	62.651,22	29.498,06	0,00	92.149,28	998.537,63	4.944.415,40
2010	22,50	71.283,86	71.306,36	120.469,18	32.843,94	704,00	154.017,12	1.186.302,55	5.308.318,58

Fontes: STN, Sefaz-BA.

(1) Dados do Finanças do Brasil-Finbra.

6.4 Índice de Desenvolvimento Econômico

6.4.1 Índice de Desenvolvimento Econômico, segundo seus componentes, no município de Caetanos, no estado da Bahia – 2002, 2004, 2006

Ano	INF	Classificação ⁽¹⁾	IQM	Classificação ⁽¹⁾	IPM	Classificação ⁽¹⁾	IDE	Classificação ⁽¹⁾
2002	4.985,68	410º	4.990,90	359º	4.983,09	365º	4.986,56	404º
2004	4.985,25	410º	4.989,85	396º	4.983,72	367º	4.986,28	408º
2006	4.900,29	416º	4.926,31	414º	4.984,50	357º	4.936,91	416º

Fonte: SEI.

Notas: INF – Índice de Infraestrutura.

IQM – Índice de Qualificação da Mão de Obra.

IPM – Índice do Produto Municipal.

IDE – Índice de Desenvolvimento Econômico.

(1) Posição em relação aos demais municípios do Estado.

7 Justiça Eleitoral

7.1 Eleitorado e abstenção nas eleições no município de Caetanos, no estado da Bahia – 2010

Especificação	Dados Gerais
Eleitorado	8.440
Abstenção - 1º turno %	33,35
Abstenção - 2º turno %	35,39

Fonte: TSE.

7.2 Resultado das eleições para presidente e governador no município de Caetanos, no estado da Bahia – 2010

Cargos/Partidos	Votos		Situação
	Nominais	% Votos Válidos	
Presidente - 2º turno			
PT	4.216	81,63	Eleito
PSDB	949	18,37	Não Eleito
Governador - 1º turno			
PT	4.376	90,17	Eleito
DEM	313	6,45	Não Eleito
Outros	164	3,38	Não Eleito

Fonte: TSE.

7.3 Resultado das eleições para prefeito no município de Caetanos, no estado da Bahia – 2008

Cargo/Partidos	Votos		Situação
	Nominais	% Votos Válidos	
Prefeito - 1º turno			
PSB	3.214	93,95	Eleito
PT	207	6,05	Não eleito

Fonte: TSE.

Cândido Sales



Foto: Vicente A. Queiroz



CÂNDIDO SALES

TERRITÓRIO DE IDENTIDADE

VITÓRIA DA CONQUISTA

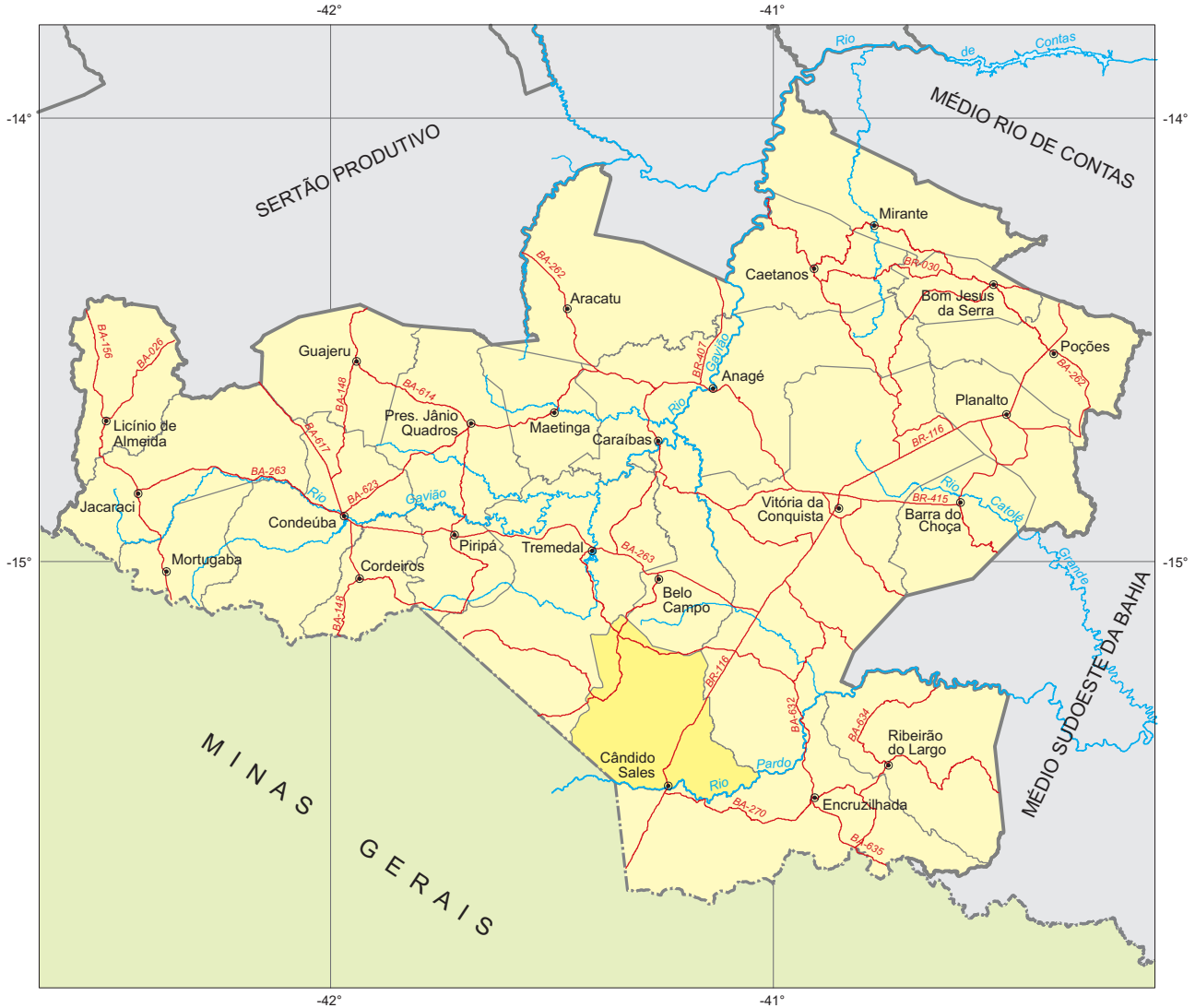

Fonte: Bahia (2012a), Bahia (2012b), SEI (2010).



Município em destaque

ESCALA: 1:1.750.000





1 Informações Gerais

1.1 Regionalização

Mesorregião Geográfica: Centro Sul Baiano
 Microrregião Geográfica: 28. Vitória da Conquista
 Região Econômica: 08. Sudoeste
 Região Administrativa: 20. Vitória da Conquista
 Eixo de Desenvolvimento: Planalto Sudoeste
 Território de Identidade: 20. Vitória da Conquista
 Incluído na Região Semiárida

1.2 Legislação Político/Administrativa

Lei de Criação: nº 1.703 de 05/07/1962. Publicada no DOE de 10/07/1962
 Lei Vigente: nº 12.564 de 10/01/2012. Publicada no DOE de 11/01/2012b
 Outras Leis de Referência: -
 Município de Origem: Vitória da Conquista
 Distritos: Cândido Sales (sede), Lagoa Grande e Quaraçú
 Limites Intermunicipais: Belo Campo, Encruzilhada, Tremedal e Vitória da Conquista
 Limites Interestadual: Minas Gerais

2 Informações Geográficas

2.1 Indicadores Geográficos

2.1.1 Área, coordenadas geográficas, altitude e distância da capital

Área (Km ²)	Coordenadas Geográficas		Altitude (m)	Distância da Capital (Km)
	Latitude Sul	Longitude Oeste		
1.617,5	-15°30'18"	41°14'21"	627	598

Fontes: IBGE (2010), Derba (2007).

2.2 Recursos Naturais

2.2.1 Clima

Tipo Climático: **Subúmido a seco**

Temperatura média anual (°C): **20,4**

Período chuvoso: **outubro a março**

Pluviosidade anual (mm): **767,4**

2.2.2 Solo

Latossolos e Luvisolos

2.2.3 Vegetação

Floresta Estacional Decidual

2.2.4 Geomorfologia

Piemonte Oriental do Planalto de Vitória da Conquista e Planalto dos Geraizinhos

2.2.5 Geologia

Arcóseos, Depósitos Eluvionares e Coluvionares, Gnaisses e Metatexitos

2.2.6 Ocorrências minerais

Água Marinha, Berílio, Mica, Nióbio, Quartzo e Turmalina

2.2.7 Hidrografia

Bacia hidrográfica: **Bacia do Rio Pardo**

Rio(s) principal(is): **Rio Pardo, Córrego do Salitre, Córrego do Curralinho e Córrego Boqueirão**

Áreas irrigadas: **Perímetro Irrigado Cândido Sales**

Espelhos d' água: -

2.3 Área Especial

2.3.1 Unidades de conservação -

2.3.2 Projetos de assentamento de reforma agrária

Rancho dos Teixeiras

2.3.3 Projetos cédula da terra -

2.3.4 Projetos crédito fundiário e combate à pobreza rural

Associação Pequenos Produtores Rurais da Fazenda Santa Rita do Rio Pardo/Fazenda Santa Rita



3 Características Demográficas e Sociais

3.1 Demografia

3.1.1 População, área e densidade demográfica do município de Cândido Sales, no estado da Bahia – 2000/2010

Ano	População	Área (km ²)	Densidade Demográfica (hab/km ²)
2000	28.516	1.301,38	21,91
2010	27.918	1.617,50	17,26

Fonte: IBGE-Censo Demográfico.

3.1.2 População, por situação de domicílio, do município de Cândido Sales, no estado da Bahia – 2010

Situação de Domicílio	População
Total	27.918
Urbana	19.286
Rural	8.632

Fonte: IBGE-Censo Demográfico.

3.1.3 População, por sexo, no município de Cândido Sales, no estado da Bahia – 2010

Sexo	População
Total	27.918
Homens	14.032
Mulheres	13.886

Fonte: IBGE-Censo Demográfico.

3.1.4 Domicílios, por espécie, no município de Cândido Sales, no estado da Bahia – 2010

Espécie	Domicílios
Total geral	9.892
Particulares	9.878
Ocupados	7.887
Não ocupados	1.991
Fechado	-
Uso ocasional	416
Vago	1.575
Coletivos	14
Com morador	2
Sem morador	12

Fonte: IBGE-Censo Demográfico.

3.2 Pessoal Ocupado

3.2.1 Pessoal ocupado no mercado formal de trabalho, por setor de atividade econômica, no município de Cândido Sales, no estado da Bahia – 2007-2010

Setor de Atividade	2007	2008	2009	2010
Extrativa mineral	6	6	15	17
Indústria de transformação	22	20	8	18
Serviços industriais de utilidade pública	-	-	-	-
Construção civil	2	9	2	44
Comércio	116	132	180	178
Serviços	41	32	46	54
Administração pública	601	595	583	658
Agropecuária, extrativa vegetal, caça e pesca	29	29	41	46

Fonte: Ministério do Trabalho-RAIS.

3.2.2 Grau de instrução do pessoal ocupado no mercado formal de trabalho, no município de Cândido Sales, no estado da Bahia – 2007-2010

Grau de Instrução	2007	2008	2009	2010
Analfabeto	6	12	8	6
Até o 5º ano incompleto do ensino fundamental	46	32	36	57
5º ano completo do ensino fundamental	67	56	50	57
Do 6º ao 9º ano incompleto do ensino fundamental	64	78	67	90
Ensino fundamental completo	39	41	41	53
Ensino médio incompleto	46	50	47	57
Ensino médio completo	316	320	382	434
Educação superior incompleta	205	204	208	220
Educação superior completa	28	30	36	41
Mestrado completo	-	-	-	-
Doutorado completo	-	-	-	-

Fonte: Ministério do Trabalho-RAIS.

3.3 Educação

3.3.1 Educação infantil

3.3.1.1 Estabelecimentos com educação infantil, por localização e dependência administrativa, no município de Cândido Sales, no estado da Bahia – 2007-2010

Ano	Estabelecimentos								
	Total	Urbana				Rural			
		Federal	Estadual	Municipal	Privada	Federal	Estadual	Municipal	Privada
2007	42	-	-	8	1	-	-	33	-
2008	46	-	-	8	2	-	-	36	-
2009	50	-	-	8	2	-	-	40	-
2010	52	-	-	9	2	-	-	41	-

Fontes: SEC, MEC/Inep.



3.3.1.2 Matrícula inicial na educação infantil, por localização e dependência administrativa, no município de Cândido Sales, no estado da Bahia – 2007-2010

Ano	Matrícula Inicial								
	Total	Urbana				Rural			
		Federal	Estadual	Municipal	Privada	Federal	Estadual	Municipal	Privada
2007	1.492	-	-	789	74	-	-	629	-
2008	1.324	-	-	765	111	-	-	448	-
2009	1.187	-	-	580	90	-	-	517	-
2010	1.098	-	-	630	70	-	-	398	-

Fontes: SEC, MEC/Inep.

Nota: O mesmo aluno pode ter mais de uma matrícula.

3.3.1.3 Funções docentes na educação infantil, por localização e dependência administrativa, no município de Cândido Sales, no estado da Bahia – 2007-2010

Ano	Funções Docentes								
	Total	Urbana				Rural			
		Federal	Estadual	Municipal	Privada	Federal	Estadual	Municipal	Privada
2007	78	-	-	28	4	-	-	46	-
2008	38	-	-	20	8	-	-	10	-
2009	41	-	-	17	7	-	-	17	-
2010	41	-	-	22	6	-	-	13	-

Fontes: SEC, MEC/Inep.

Nota: Em função docente está contabilizada a atuação do professor em cada etapa de ensino, que pode ocorrer em mais de uma unidade escolar, em mais de uma dependência administrativa e em mais de uma localização ou município.

3.3.2 Ensino fundamental

3.3.2.1 Estabelecimentos com ensino fundamental, por localização e dependência administrativa, no município de Cândido Sales, no estado da Bahia – 2007-2010

Ano	Estabelecimentos								
	Total	Urbana				Rural			
		Federal	Estadual	Municipal	Privada	Federal	Estadual	Municipal	Privada
2007	52	-	1	9	1	-	-	41	-
2008	54	-	1	9	2	-	-	42	-
2009	56	-	1	10	2	-	-	43	-
2010	56	-	1	10	2	-	-	43	-

Fontes: SEC, MEC/Inep.

3.3.2.2 Matrícula inicial no ensino fundamental, por localização e dependência administrativa, no município de Cândido Sales, no estado da Bahia – 2007-2010

Ano	Matrícula Inicial								
	Total	Urbana				Rural			
		Federal	Estadual	Municipal	Privada	Federal	Estadual	Municipal	Privada
2007	5.409	-	369	2.610	18	-	-	2.412	-
2008	5.942	-	306	3.015	150	-	-	2.471	-
2009	6.827	-	219	3.649	139	-	-	2.820	-
2010	6.653	-	167	3.648	154	-	-	2.684	-

Fontes: SEC, MEC/Inep.

Nota: O mesmo aluno pode ter mais de uma matrícula.

3.3.2.3 Funções docentes no ensino fundamental, por localização e dependência administrativa, no município de Cândido Sales, no estado da Bahia – 2007-2010

Ano	Funções Docentes								
	Total	Urbana				Rural			
		Federal	Estadual	Municipal	Privada	Federal	Estadual	Municipal	Privada
2007	190	-	17	78	3	-	-	92	-
2008	211	-	19	81	9	-	-	102	-
2009	240	-	12	100	9	-	-	119	-
2010	282	-	16	116	9	-	-	141	-

Fontes: SEC, MEC/Inep.

Nota: Em função docente está contabilizada a atuação do professor em cada etapa de ensino, que pode ocorrer em mais de uma unidade escolar, em mais de uma dependência administrativa e em mais de uma localização ou município.

3.3.3 Ensino médio
3.3.3.1 Estabelecimentos com ensino médio, por localização e dependência administrativa, no município de Cândido Sales, no estado da Bahia – 2007-2010

Ano	Estabelecimentos								
	Total	Urbana				Rural			
		Federal	Estadual	Municipal	Privada	Federal	Estadual	Municipal	Privada
2007	2	-	2	-	-	-	-	-	-
2008	2	-	2	-	-	-	-	-	-
2009	2	-	2	-	-	-	-	-	-
2010	2	-	2	-	-	-	-	-	-

Fontes: SEC, MEC/Inep.

3.3.3.2 Matrícula inicial no ensino médio, por localização e dependência administrativa, no município de Cândido Sales, no estado da Bahia – 2007-2010

Ano	Matrícula Inicial								
	Total	Urbana				Rural			
		Federal	Estadual	Municipal	Privada	Federal	Estadual	Municipal	Privada
2007	1.586	-	1.586	-	-	-	-	-	-
2008	1.483	-	1.483	-	-	-	-	-	-
2009	1.357	-	1.357	-	-	-	-	-	-
2010	1.102	-	1.102	-	-	-	-	-	-

Fontes: SEC, MEC/Inep.

Nota: O mesmo aluno pode ter mais de uma matrícula.

3.3.3.3 Funções docentes no ensino médio, por localização e dependência administrativa, no município de Cândido Sales, no estado da Bahia – 2007-2010

Ano	Funções Docentes								
	Total	Urbana				Rural			
		Federal	Estadual	Municipal	Privada	Federal	Estadual	Municipal	Privada
2007	61	-	61	-	-	-	-	-	-
2008	66	-	66	-	-	-	-	-	-
2009	65	-	65	-	-	-	-	-	-
2010	83	-	83	-	-	-	-	-	-

Fontes: SEC, MEC/Inep.

Nota: Em função docente está contabilizada a atuação do professor em cada etapa de ensino, que pode ocorrer em mais de uma unidade escolar, em mais de uma dependência administrativa e em mais de uma localização ou município.



3.3.4 Educação de jovens e adultos

3.3.4.1 Estabelecimentos com educação de jovens e adultos, por localização e dependência administrativa, no município de Cândido Sales, no estado da Bahia – 2007-2010

Ano	Estabelecimentos								
	Total	Urbana				Rural			
		Federal	Estadual	Municipal	Privada	Federal	Estadual	Municipal	Privada
2007	4	-	-	3	-	-	-	1	-
2008	5	-	-	3	-	-	-	2	-
2009	11	-	-	7	-	-	-	4	-
2010	24	-	-	7	-	-	-	17	-

Fontes: SEC, MEC/Inep.

3.3.4.2 Matrícula inicial na educação de jovens e adultos, por localização e dependência administrativa, no município de Cândido Sales, no estado da Bahia – 2007-2010

Ano	Matrícula Inicial								
	Total	Urbana				Rural			
		Federal	Estadual	Municipal	Privada	Federal	Estadual	Municipal	Privada
2007	178	-	-	159	-	-	-	19	-
2008	200	-	-	184	-	-	-	16	-
2009	392	-	-	330	-	-	-	62	-
2010	689	-	-	367	-	-	-	322	-

Fontes: SEC, MEC/Inep.

Nota: O mesmo aluno pode ter mais de uma matrícula.

3.3.4.3 Funções docentes na educação de jovens e adultos, por localização e dependência administrativa, no município de Cândido Sales, no estado da Bahia – 2007-2010

Ano	Funções Docentes								
	Total	Urbana				Rural			
		Federal	Estadual	Municipal	Privada	Federal	Estadual	Municipal	Privada
2007	10	-	-	9	-	-	-	1	-
2008	10	-	-	8	-	-	-	2	-
2009	15	-	-	10	-	-	-	5	-
2010	33	-	-	15	-	-	-	18	-

Fontes: SEC, MEC/Inep.

Nota: Em função docente está contabilizada a atuação do professor em cada etapa de ensino, que pode ocorrer em mais de uma unidade escolar, em mais de uma dependência administrativa e em mais de uma localização ou município.

3.3.5 Educação Superior

3.3.5.1 Instituições de educação superior, segundo a dependência administrativa, no município de Cândido Sales, no estado da Bahia – 2007-2010

Ano	Total	Instituições			
		Federal	Estadual	Municipal	Privada
2007	-	-	-	-	-
2008	-	-	-	-	-
2009	-	-	-	-	-
2010	-	-	-	-	-

Fonte: MEC/Inep.

3.3.5.2 Matrícula na educação superior, segundo a dependência administrativa, no município de Cândido Sales, no estado da Bahia – 2007-2010

Ano	Total	Matrícula			
		Federal	Estadual	Municipal	Privada
2007	-	-	-	-	-
2008	-	-	-	-	-
2009	-	-	-	-	-
2010	-	-	-	-	-

Fonte: MEC/Inep.

Nota: A partir de 2008 inclui os cursos de graduação à distância.

3.3.5.3 Concluintes da educação superior, segundo a dependência administrativa, no município de Cândido Sales, no estado da Bahia – 2007-2010

Ano	Total	Concluintes			
		Federal	Estadual	Municipal	Privada
2007	-	-	-	-	-
2008	-	-	-	-	-
2009	-	-	-	-	-
2010	-	-	-	-	-

Fonte: MEC/Inep.

Nota: A partir de 2008 inclui os cursos de graduação à distância.

3.4 Saúde
3.4.1 Hospitais conveniados com o SUS, segundo a esfera administrativa e leitos, no município de Cândido Sales, no estado da Bahia – 2007-2010

Ano	Hospitais Segundo Esfera Administrativa					Leitos	
	Total	Federal	Estadual	Municipal	Privada	Existentes	SUS
2007	1	-	-	1	-	59	59
2008	1	-	-	1	-	55	55
2009	1	-	-	1	-	55	55
2010	1	-	-	1	-	55	55

Fontes: Datasus-CNES, Sesab/Suvisa/DIS.



3.4.2 Servidores estaduais da área de saúde, segundo o tipo de ocupação, no município de Cândido Sales, no estado da Bahia – 2007-2010

Tipo de Ocupação	2007	2008	2009	2010
Total	3	3	3	5
Agente serviços de saúde	-	-	-	-
Assistente social	-	-	-	-
Atendente de enfermagem	-	-	-	-
Atendente rural	-	-	-	-
Auxiliar de enfermagem	2	2	2	1
Auxiliar serviços de saúde/Atendente rural	-	-	-	2
Enfermeiro	-	-	-	-
Farmacêutico	-	-	-	-
Fisioterapeuta	-	-	-	-
Médico	-	-	-	-
Nutricionista	-	-	-	-
Odontólogo	-	-	-	-
Técnico em patologia clínica	-	-	-	1
Técnico em radiologia	-	-	-	-
Outras ocupações	1	1	1	1

Fonte: Sesab.

3.4.3 Óbitos, por grupo de causas, no município de Cândido Sales, no estado da Bahia – 2007-2010

Grupo de Causas	2007	2008	2009	2010
Total	151	157	134	142
Algumas afecções originadas no período perinatal	6	10	4	4
Algumas doenças infecciosas e parasitárias	3	5	7	8
Causas externas de morbidade e mortalidade	18	17	16	21
Doenças da pele e tecido subcutâneo	-	-	-	-
Doenças do aparelho circulatório	28	33	31	29
Doenças do aparelho digestivo	7	9	10	6
Doenças do aparelho geniturinário	3	2	2	1
Doenças do aparelho respiratório	12	8	7	10
Doenças do olho e anexos	-	-	-	-
Doenças do ouvido e da apófise mastóide	-	-	-	-
Doenças do sangue e dos órgãos hematopoéticos e alguns transtornos imunitários	1	-	-	-
Doenças do sistema nervoso	1	5	1	3
Doenças do sistema osteomuscular e do tecido conjuntivo	-	-	-	1
Doenças endócrinas, nutricionais e metabólicas	4	5	6	10
Gravidez, parto e puerpério	-	-	-	-
Malformações congênitas, deformidades e anomalias cromossômicas	2	3	2	3
Neoplasias (tumores)	9	13	5	9
Síntomas, sinais e achados anormais de exames clínicos e de laboratório não classificados em outro item (causas mal definidas)	55	43	42	37
Transtornos mentais e comportamentais	2	4	1	-

Fontes: Sesab/Suvisa/DIS, MS-SIM.

3.4.4 Óbitos, por faixa etária, no município de Cândido Sales, no estado da Bahia – 2007-2010

Ano	Faixa Etária						
	Total	< 1 Ano	1 a 4	5 a 14	15 a 49	≥ 50 anos	Idade Ignorada
2007	151	8	1	1	34	107	-
2008	157	17	3	-	38	99	-
2009	134	7	2	1	25	99	-
2010	142	12	1	1	26	102	-

Fontes: Sesab/Suvisa/DIS, MS-SIM.

3.4.5 Casos de algumas doenças transmissíveis, de notificação obrigatória, independentes de confirmação, no município de Cândido Sales, no estado da Bahia – 2007-2010

Doenças Transmissíveis	2007	2008	2009	2010
Total	162	41	289	40
Chagas aguda	-	-	-	-
Coqueluche	-	-	-	1
Dengue	122	20	268	17
Difteria	-	-	-	-
Doenças exantemáticas ⁽¹⁾	1	-
Esquistossomose ⁽²⁾	...	-	-	-
Febre tifóide	-	-	-	-
Hanseníase ⁽³⁾	13	5	11	10
Hepatite viral	13	9	2	1
Leishmaniose tegumentar ⁽³⁾	1	-	-	-
Leishmaniose visceral	-	-	-	-
Leptospirose	-	-	-	-
Malária	-	-	-	-
Meningites	5	2	4	4
Paralisia flácida	-	-	-	-
Tétano acidental	-	-	1	-
Tétano neonatal	-	-	-	-
Tuberculose extra-pulmonar	-	-	-	1
Tuberculose pulmonar	8	5	2	6

Fontes: Sesab/Suvisa/DIS, MS-Sinan.

Nota: Para 2007, dados processados em 02-04-2009; para 2008, em 20-11-2009, para 2009, em 06-08-2010 e para 2010, em 26-01-2012.

(1) Casos suspeitos de sarampo e rubéola sem confirmação.

(2) Casos confirmados.

(3) Casos notificados em área não endêmica.

3.4.6 Casos de algumas doenças sexualmente transmissíveis, de notificação obrigatória, independentes de confirmação, no município de Cândido Sales, no estado da Bahia – 2007-2010

Ano	Aids ⁽¹⁾	Condiloma Acuminado	Herpes Genital	Sífilis		
				Congênita	Em Adulto	Gestante
2007	-	2	-	-	3	-
2008	1	3	3	-	2	3
2009	-	-	1	2	6	1
2010	3	5	-	1	-	2

Fontes: Sesab/Suvisa/DIS, MS-Sinan.

Nota: Para 2007, dados processados em 02-04-2009; para 2008, em 20-11-2009, para 2009, em 06-08-2010 e para 2010, em 26-01-2012.

(1) Casos confirmados.



3.5 Índice de Desenvolvimento Social

3.5.1 Índice de Desenvolvimento Social, segundo seus componentes, no município de Cândido Sales, no estado da Bahia – 2002, 2004, 2006

Ano	INS	Classificação ⁽¹⁾	INE	Classificação ⁽¹⁾	ISB	Classificação ⁽¹⁾	IRMCH	Classificação ⁽¹⁾	IDS	Classificação ⁽¹⁾
2002	4.983,75	254º	4.952,82	342º	4.997,31	185º	4.993,23	160º	4.981,75	228º
2004	4.984,74	257º	4.971,99	276º	4.990,17	198º	4.993,23	160º	4.985,03	227º
2006	4.942,44	378º	4.966,17	287º	4.979,85	218º	4.993,23	160º	4.970,39	295º

Fonte: SEI.

Notas: INS – Índice do Nível de Saúde.

INE – Índice do Nível de Educação.

ISB – Índice dos Serviços Básicos.

IRMCH – Índice de Renda Média dos Chefes de Família.

IDS – Índice de Desenvolvimento Social.

(1) Posição em relação aos demais municípios do Estado.

3.5.2 Situação do Programa Bolsa Família no município de Cândido Sales, no estado da Bahia – 2010-2012

Dados Gerais	Quantidade	Período
População total do município	27.918	2010
Total de famílias cadastradas ⁽¹⁾	5.884	nov/11
Número de famílias beneficiárias do Programa Bolsa Família	4.349	abr/12

Fonte: MDS.

(1) O total de famílias cadastradas poderá, conforme a legislação do CadÚnico, incluir famílias que tenham renda familiar per capita maior que meio salário mínimo. Isso explica a possível diferença de valores entre o total de famílias cadastradas.

4 Transporte

4.1 Veículos registrados, por tipo, no município de Cândido Sales, no estado da Bahia 2008-2011

Ano	Automóvel	Caminhão	Camioneta	Micro-ônibus	Moto	Ônibus	Outros
2008	747	280	371	19	529	28	92
2009	830	285	406	22	644	30	102
2010	941	289	451	25	819	34	115
2011	1.113	309	509	30	953	38	131

Fonte: Detran.

5 Serviços Básicos

5.1 Energia Elétrica

5.1.1 Consumidores de energia elétrica, por classe, no município de Cândido Sales, no estado da Bahia 2008-2011

Ano	Residencial	Industrial	Comercial	Rural	Serviços e Poderes Públicos	Outros ⁽¹⁾	Total
2008	7.182	58	475	797	269	1	8.782
2009	7.425	55	478	776	279	-	9.013
2010	7.772	54	514	775	285	-	9.400
2011	8.024	53	522	758	293	-	9.650

Fonte: Coelba.

(1) Consumidores próprios dos sistemas Coelba.

5.1.2 Consumo de energia elétrica, por classe, no município de Cândido Sales, no estado da Bahia – 2008-2011 (kWh)

Ano	Residencial	Industrial	Comercial	Rural	Serviços e Poderes Públicos	Outros ⁽¹⁾	Total
2008	5.846.484	189.408	1.121.825	1.612.890	2.635.434	1.886	11.407.927
2009	6.237.190	173.219	1.139.130	1.658.543	2.722.002	-	11.930.084
2010	7.008.446	211.528	1.272.837	2.064.268	2.767.225	-	13.324.304
2011	7.315.346	195.061	1.313.915	1.634.720	2.741.730	-	13.200.772

Fonte: Coelba.

(1) Consumo próprio dos sistemas Coelba.

5.2 Abastecimento d'Água

5.2.1 Ligações, economias e volume de água faturado no município de Cândido Sales, no estado da Bahia 2007-2010

Ano	Ligações	Economias	Volume (m ³)
2007	4.316	4.378	655.990
2008	4.400	4.457	682.025
2009	4.536	4.591	668.579
2010	4.660	4.723	678.844

Fonte: Embasa.

5.3 Correios

5.3.1 Agência de correios e unidades operacionais de atendimento no município de Cândido Sales, no estado da Bahia – 2007-2010

Ano	Total	Agência de Correio	Agência de Correio Comunitária	Agência de Correio Franqueada	Caixa de Coleta	Posto de Venda de Selo	Outros
2007	6	1	2	-	3	-	-
2008	6	1	2	-	3	-	-
2009	6	1	2	-	3	-	-
2010	5	1	2	-	2	-	-

Fonte: EBCT.



5.4 Bancos

5.4.1 Distribuição de agências bancárias no município de Cândido Sales, no estado da Bahia – 2007-2010

Ano	Natureza Administrativa	
	Federal	Particular
2007	1	-
2008	1	-
2009	1	-
2010	1	-

Fonte: Banco Central.

6 Informações Econômicas

6.1 Agropecuária

6.1.1 Produção, área colhida e rendimento médio dos principais produtos agrícolas no município de Cândido Sales, no estado da Bahia – 2007-2010

Produtos	2007			2008			2009			2010		
	Produção (t)	Área Colhida (ha)	Rendimento Médio (kg/ha)	Produção (t)	Área Colhida (ha)	Rendimento Médio (kg/ha)	Produção (t)	Área Colhida (ha)	Rendimento Médio (kg/ha)	Produção (t)	Área Colhida (ha)	Rendimento Médio (kg/ha)
Cana-de-açúcar	3.000	50	60.000	3.000	50	60.000	3.000	50	60.000	3.000	50	60.000
Feijão (em grão)	325	542	600	450	500	900	115	450	256	33	250	132
Mamona (baga)	99	110	900	90	150	600	25	50	500	0	0	0
Mandioca	180.000	10.000	18.000	162.000	9.000	18.000	73.800	4.920	15.000	66.000	5.500	12.000
Milho (em grão)	336	280	1.200	450	250	1.800	100	200	500	18	150	120

Fonte: IBGE-PAM.

6.1.2 Efetivo dos principais rebanhos no município de Cândido Sales, no estado da Bahia – 2007-2010

Tipo de Rebanho	Efetivo (cabeças)			
	2007	2008	2009	2010
Asininos	926	938	925	876
Bovinos	20.039	16.924	16.102	12.705
Bubalinos	-	-	-	5
Caprinos	4.192	1.183	1.235	1.268
Equinos	1.621	1.642	1.617	1.545
Galinhas	13.558	12.352	12.117	11.318
Galos, frangas, frangos e pintos	18.738	16.958	16.534	15.245
Muare	1.064	1.027	1.014	951
Ovinos	1.674	912	949	972
Suínos	4.296	3.895	3.823	3.690

Fonte: IBGE-PPM.

6.1.3 Produção dos principais produtos de origem animal no município de Cândido Sales, no estado da Bahia – 2007-2010

Produto	2007	2008	2009	2010
Leite (mil litros)	2.195	1.675	1.594	1.258
Mel de abelha (quilogramas)	5.000	4.000	2.400	5.000
Ovos de galinha (mil dúzias)	81	74	73	68

Fonte: IBGE-PPM.

6.1.4 Financiamentos concedidos a produtores e cooperativas, por atividade e finalidade, no município de Cândido Sales, no estado da Bahia – 2008-2011

Ano/Atividade	Comercialização		Custeio		Investimento		Total	
	Contrato	Valor (R\$ 1,00)	Contrato	Valor (R\$ 1,00)	Contrato	Valor (R\$1,00)	Contrato	Valor (R\$ 1,00)
2008								
Agrícola	-	0,00	8	117.023,38	6	45.281,00	14	162.304,38
Pecuária	-	0,00	67	109.460,00	102	303.299,00	169	412.759,00
2009								
Agrícola	-	0,00	1	5.950,73	7	72.983,59	8	78.934,32
Pecuária	-	0,00	81	229.545,00	130	178.690,00	211	408.235,00
2010								
Agrícola	-	0,00	1	5.895,44	8	905.905,38	9	911.800,82
Pecuária	-	0,00	13	4.000,00	59	521.471,00	72	525.471,00
2011								
Agrícola	-	0,00	-	0,00	21	52.472,16	21	52.472,16
Pecuária	-	0,00	5	1.350,00	137	180.600,00	142	181.950,00

Fonte: Banco Central.

6.2 PIB Municipal

6.2.1 Valor Adicionado, PIB e PIB per capita a preços correntes no município de Cândido Sales, no estado da Bahia – 2006-2009

Ano	Valor Adicionado (R\$ milhões)			Valor Adicionado APU ⁽²⁾ (R\$ milhões)	Impostos Sobre Produtos (R\$ milhões)	PIB (R\$ milhões)	PIB Per Capita (R\$ 1,00)
	Agropecuária	Indústria	Serviços ⁽¹⁾				
2006	27,39	8,62	50,47	26,45	3,10	89,58	2.785,51
2007	27,48	9,00	53,46	26,77	3,15	93,10	3.477,86
2008	24,44	7,54	56,55	28,96	2,90	91,43	3.345,80
2009 ⁽³⁾	15,57	8,81	66,21	35,84	3,12	93,72	3.448,01

Fontes: SEI, IBGE.

(1) Inclui APU.

(2) Administração Pública (atividades governamentais).

(3) Dados sujeitos a retificações.



6.3 Finanças Públicas

6.3.1 Arrecadação municipal, estadual e transferências constitucionais no município de Cândido Sales, no estado da Bahia – 2007-2010

(R\$1,00)

Ano	Municipal ⁽¹⁾			Estadual				Transferências	
	IPTU	ISS	Total	ICMS	IPVA	ITD	Total	Estado	União
2007	31.285,78	193.472,32	224.758,10	831.764,67	272.821,97	1.518,06	1.106.104,70	2.811.226,12	8.720.262,67
2008	39.091,24	188.884,12	227.975,36	1.104.011,33	335.783,59	5.600,00	1.445.394,92	2.521.391,57	9.269.801,60
2009	26.933,04	171.895,46	198.828,50	646.212,15	364.852,07	332,36	1.011.396,58	2.524.614,58	8.659.132,71
2010	54.261,25	348.171,84	402.433,09	1.060.870,75	436.032,22	420,00	1.497.322,97	2.955.727,74	9.295.791,72

Fontes: STN, Sefaz-BA.

(1) Dados do Finanças do Brasil-Finbra.

6.4 Índice de Desenvolvimento Econômico

6.4.1 Índice de Desenvolvimento Econômico, segundo seus componentes, no município de Cândido Sales, no estado da Bahia – 2002, 2004, 2006

Ano	INF	Classificação ⁽¹⁾	IQM	Classificação ⁽¹⁾	IPM	Classificação ⁽¹⁾	IDE	Classificação ⁽¹⁾
2002	4.993,14	112º	4.991,29	308º	4.989,98	92º	4.991,47	120º
2004	4.992,82	117º	4.990,79	320º	4.988,88	108º	4.990,83	131º
2006	4.977,06	244º	4.959,32	377º	4.989,56	110º	4.975,30	288º

Fonte: SEI.

Notas: INF – Índice de Infraestrutura.

IQM – Índice de Qualificação da Mão de Obra.

IPM – Índice do Produto Municipal.

IDE – Índice de Desenvolvimento Econômico.

(1) Posição em relação aos demais municípios do Estado.

7 Justiça Eleitoral

7.1 Eleitorado e abstenção nas eleições no município de Cândido Sales, no estado da Bahia – 2010

Especificação	Dados Gerais
Eleitorado	21.010
Abstenção - 1º turno %	33,95
Abstenção - 2º turno %	36,20

Fonte: TSE.

7.2 Resultado das eleições para presidente e governador no município de Cândido Sales, no estado da Bahia – 2010

Cargos/Partidos	Votos		Situação
	Nominais	% Votos Válidos	
Presidente - 2º turno			
PT	8.649	67,73	Eleito
PSDB	4.121	32,27	Não Eleito
Governador - 1º turno			
PT	8.806	74,50	Eleito
DEM	2.418	20,46	Não Eleito
Outros	596	5,04	Não Eleito

Fonte: TSE.

7.3 Resultado das eleições para prefeito no município de Cândido Sales, no estado da Bahia – 2008

Cargo/Partidos	Votos		Situação
	Nominais	% Votos Válidos	
Prefeito - 1º turno			
PMDB	7.232	95,52	Eleito
PT	339	4,48	Não eleito

Fonte: TSE.

Caraíbas



Foto: Egberto Dantas



CARAÍBAS

TERRITÓRIO DE IDENTIDADE

VITÓRIA DA CONQUISTA

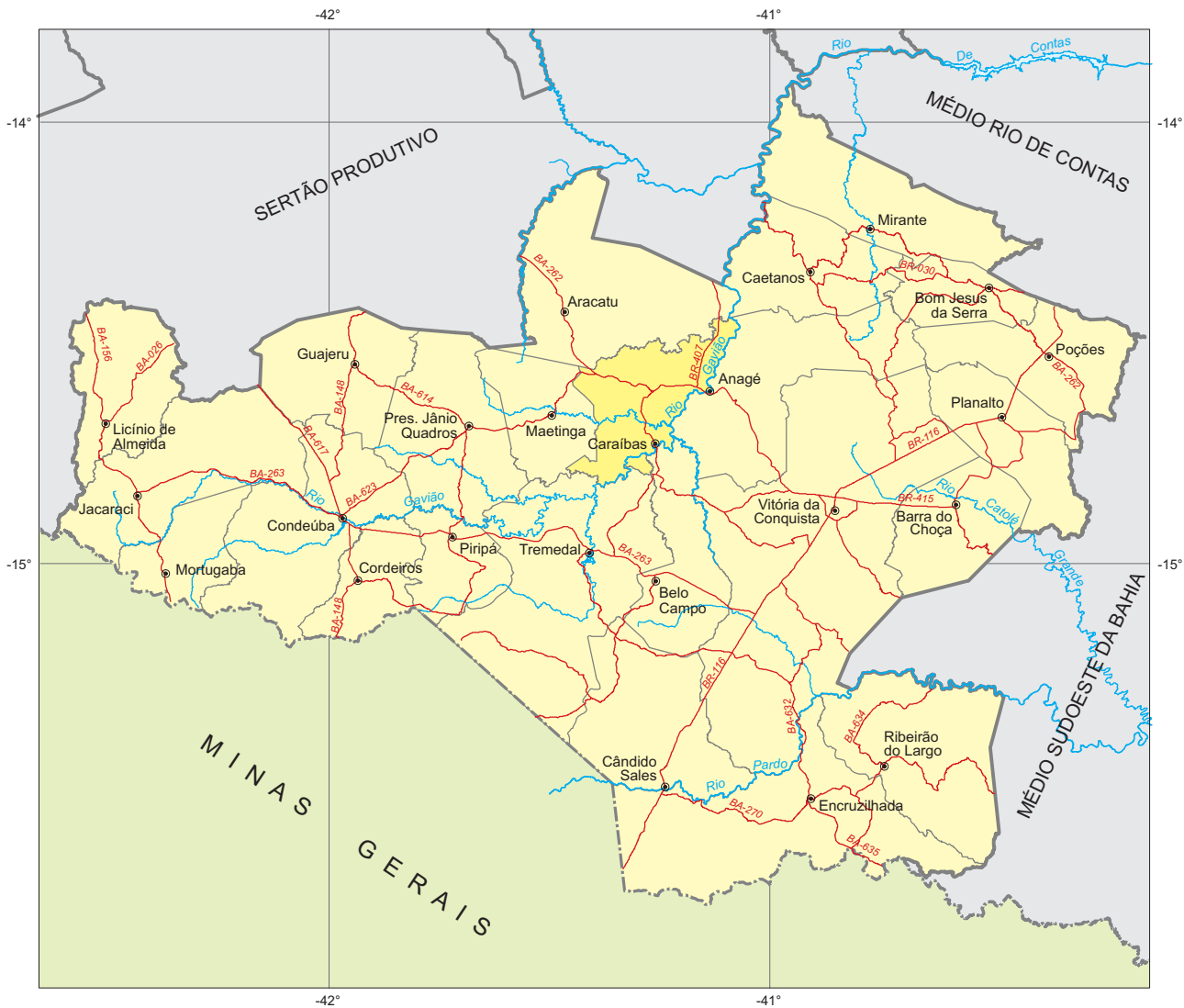

Fonte: Bahia (2012a), Bahia (2012b), SEI (2010).



Município em destaque

ESCALA: 1:1.750.000



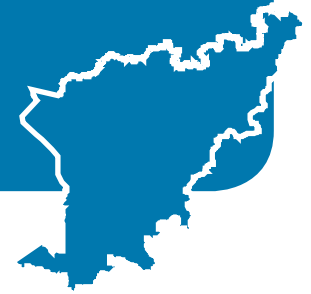

1 Informações Gerais

1.1 Regionalização

Mesorregião Geográfica: Centro Sul Baiano

Microrregião Geográfica: 27. Brumado

Região Econômica: 08. Sudoeste

Região Administrativa: 20. Vitória da Conquista

Eixo de Desenvolvimento: Planalto Sudoeste

Território de Identidade: 20. Vitória da Conquista

Incluído na Região Semiárida

1.2 Legislação Político/Administrativa

Lei de Criação: nº 4.842 de 24/02/1989. Publicada no DOE de 25/02/1989

Lei Vigente: nº 12.564 de 10/01/2012. Publicada no DOE de 11/01/2012b

Outras Leis de Referência: -

Município de Origem: Tremedal

Distritos: Caraíbas (sede) e Vila Mariana

Limites Intermunicipais: Aracatu, Anagé, Belo Campo, Tremedal e Maetinga

2 Informações Geográficas

2.1 Indicadores Geográficos

2.1.1 Área, coordenadas geográficas, altitude e distância da capital

Área (Km ²)	Coordenadas Geográficas		Altitude (m)	Distância da Capital (Km)
	Latitude Sul	Longitude Oeste		
805,6	-14°43'33"	41°15'33"	401	579

Fontes: IBGE (2010), Derba (2007).

2.2 Recursos Naturais

2.2.1 Clima

Tipo Climático: **Semiárido**

Temperatura média anual (°C): **22,2**

Período chuvoso: **novembro a março**

Pluviosidade anual (mm): **707,8**

2.2.2 Solo

Luvissolos e Latossolos

2.2.3 Vegetação

Caatinga Arbórea Aberta, sem palmeiras/Caatinga Arbórea Aberta, com palmeiras

2.2.4 Geomorfologia

Patamares do Médio Rio de Contas e Pediplano Sertanejo

2.2.5 Geologia

Biotita-Gnaisses, Biotita-Granitóide, Depósitos Eluvionares e Coluvionares, Gnaisses, Metatexitos, Quartizitos e Rochas Ultrabásicas

2.2.6 Ocorrências minerais

Amianto, Pedra para construção e Talco

2.2.7 Hidrografia

Bacia hidrográfica: **Bacia do Rio de Contas**

Rio(s) principal(is): **Riacho Riachinho, Ribeirão da Anta Gorda e Ribeirão do Gentio**

Áreas irrigadas: -

Espelhos d' água: **Açude Público Anagé**

2.3 Área Especial

2.3.1 Unidades de conservação -

2.3.2 Projetos de assentamento de reforma agrária -

2.3.3 Projetos cédula da terra -

2.3.4 Projetos crédito fundiário e combate à pobreza rural -



3 Características Demográficas e Sociais

3.1 Demografia

3.1.1 População, área e densidade demográfica do município de Caraíbas, no estado da Bahia – 2000/2010

Ano	População	Área (km ²)	Densidade Demográfica (hab/km ²)
2000	17.164	1.125,47	15,25
2010	10.222	805,60	12,69

Fonte: IBGE-Censo Demográfico.

3.1.2 População, por situação de domicílio, do município de Caraíbas, no estado da Bahia – 2010

Situação de Domicílio	População
Total	10.222
Urbana	2.513
Rural	7.709

Fonte: IBGE-Censo Demográfico.

3.1.3 População, por sexo, no município de Caraíbas, no estado da Bahia – 2010

Sexo	População
Total	10.222
Homens	5.216
Mulheres	5.006

Fonte: IBGE-Censo Demográfico.

3.1.4 Domicílios, por espécie, no município de Caraíbas, no estado da Bahia – 2010

Espécie	Domicílios
Total geral	3.997
Particulares	3.993
Ocupados	2.916
Não ocupados	1.077
Fechado	-
Uso ocasional	300
Vago	777
Coletivos	4
Com morador	1
Sem morador	3

Fonte: IBGE-Censo Demográfico.

3.2 Pessoal Ocupado

3.2.1 Pessoal ocupado no mercado formal de trabalho, por setor de atividade econômica, no município de Caraíbas, no estado da Bahia – 2007-2010

Setor de Atividade	2007	2008	2009	2010
Extrativa mineral	-	-	-	-
Indústria de transformação	-	-	-	-
Serviços industriais de utilidade pública	-	-	-	-
Construção civil	-	-	-	-
Comércio	16	18	25	20
Serviços	6	5	5	3
Administração pública	-	-	-	-
Agropecuária, extrativa vegetal, caça e pesca	66	74	104	63

Fonte: Ministério do Trabalho-RAIS.

3.2.2 Grau de instrução do pessoal ocupado no mercado formal de trabalho, no município de Caraíbas, no estado da Bahia – 2007-2010

Grau de Instrução	2007	2008	2009	2010
Analfabeto	12	9	9	2
Até o 5º ano incompleto do ensino fundamental	20	26	12	15
5º ano completo do ensino fundamental	17	21	4	9
Do 6º ao 9º ano incompleto do ensino fundamental	10	15	17	19
Ensino fundamental completo	10	8	17	14
Ensino médio incompleto	6	4	9	8
Ensino médio completo	11	12	65	17
Educação superior incompleta	-	-	-	-
Educação superior completa	2	2	1	2
Mestrado completo	-	-	-	-
Doutorado completo	-	-	-	-

Fonte: Ministério do Trabalho-RAIS.

3.3 Educação

3.3.1 Educação infantil

3.3.1.1 Estabelecimentos com educação infantil, por localização e dependência administrativa, no município de Caraíbas, no estado da Bahia – 2007-2010

Ano	Estabelecimentos								
	Total	Urbana				Rural			
		Federal	Estadual	Municipal	Privada	Federal	Estadual	Municipal	Privada
2007	10	-	-	1	-	-	-	9	-
2008	6	-	-	1	-	-	-	5	-
2009	7	-	-	1	-	-	-	6	-
2010	6	-	-	1	-	-	-	5	-

Fontes: SEC, MEC/Inep.



3.3.1.2 Matrícula inicial na educação infantil, por localização e dependência administrativa, no município de Caraíbas, no estado da Bahia – 2007-2010

Ano	Matrícula Inicial								
	Total	Urbana				Rural			
		Federal	Estadual	Municipal	Privada	Federal	Estadual	Municipal	Privada
2007	456	-	-	172	-	-	-	284	-
2008	360	-	-	164	-	-	-	196	-
2009	460	-	-	196	-	-	-	264	-
2010	284	-	-	131	-	-	-	153	-

Fontes: SEC, MEC/Inep.

Nota: O mesmo aluno pode ter mais de uma matrícula.

3.3.1.3 Funções docentes na educação infantil, por localização e dependência administrativa, no município de Caraíbas, no estado da Bahia – 2007-2010

Ano	Funções Docentes								
	Total	Urbana				Rural			
		Federal	Estadual	Municipal	Privada	Federal	Estadual	Municipal	Privada
2007	20	-	-	5	-	-	-	15	-
2008	13	-	-	5	-	-	-	8	-
2009	19	-	-	8	-	-	-	11	-
2010	12	-	-	6	-	-	-	6	-

Fontes: SEC, MEC/Inep.

Nota: Em função docente está contabilizada a atuação do professor em cada etapa de ensino, que pode ocorrer em mais de uma unidade escolar, em mais de uma dependência administrativa e em mais de uma localização ou município.

3.3.2 Ensino fundamental

3.3.2.1 Estabelecimentos com ensino fundamental, por localização e dependência administrativa, no município de Caraíbas, no estado da Bahia – 2007-2010

Ano	Estabelecimentos								
	Total	Urbana				Rural			
		Federal	Estadual	Municipal	Privada	Federal	Estadual	Municipal	Privada
2007	13	-	-	2	-	-	-	11	-
2008	12	-	-	2	-	-	-	10	-
2009	9	-	-	2	-	-	-	7	-
2010	8	-	-	2	-	-	-	6	-

Fontes: SEC, MEC/Inep.

3.3.2.2 Matrícula inicial no ensino fundamental, por localização e dependência administrativa, no município de Caraíbas, no estado da Bahia – 2007-2010

Ano	Matrícula Inicial								
	Total	Urbana				Rural			
		Federal	Estadual	Municipal	Privada	Federal	Estadual	Municipal	Privada
2007	2.474	-	-	1.000	-	-	-	1.474	-
2008	2.292	-	-	837	-	-	-	1.455	-
2009	2.068	-	-	825	-	-	-	1.243	-
2010	2.022	-	-	869	-	-	-	1.153	-

Fontes: SEC, MEC/Inep.

Nota: O mesmo aluno pode ter mais de uma matrícula.

3.3.2.3 Funções docentes no ensino fundamental, por localização e dependência administrativa, no município de Caraíbas, no estado da Bahia – 2007-2010

Ano	Funções Docentes								
	Total	Urbana				Rural			
		Federal	Estadual	Municipal	Privada	Federal	Estadual	Municipal	Privada
2007	109	-	-	47	-	-	-	62	-
2008	113	-	-	47	-	-	-	66	-
2009	96	-	-	39	-	-	-	57	-
2010	114	-	-	45	-	-	-	69	-

Fontes: SEC, MEC/Inep.

Nota: Em função docente está contabilizada a atuação do professor em cada etapa de ensino, que pode ocorrer em mais de uma unidade escolar, em mais de uma dependência administrativa e em mais de uma localização ou município.

3.3.3 Ensino médio

3.3.3.1 Estabelecimentos com ensino médio, por localização e dependência administrativa, no município de Caraíbas, no estado da Bahia – 2007-2010

Ano	Estabelecimentos								
	Total	Urbana				Rural			
		Federal	Estadual	Municipal	Privada	Federal	Estadual	Municipal	Privada
2007	1	-	1	-	-	-	-	-	-
2008	1	-	1	-	-	-	-	-	-
2009	1	-	1	-	-	-	-	-	-
2010	1	-	1	-	-	-	-	-	-

Fontes: SEC, MEC/Inep.

3.3.3.2 Matrícula inicial no ensino médio, por localização e dependência administrativa, no município de Caraíbas, no estado da Bahia – 2007-2010

Ano	Matrícula Inicial								
	Total	Urbana				Rural			
		Federal	Estadual	Municipal	Privada	Federal	Estadual	Municipal	Privada
2007	410	-	410	-	-	-	-	-	-
2008	472	-	472	-	-	-	-	-	-
2009	489	-	489	-	-	-	-	-	-
2010	456	-	456	-	-	-	-	-	-

Fontes: SEC, MEC/Inep.

Nota: O mesmo aluno pode ter mais de uma matrícula.

3.3.3.3 Funções docentes no ensino médio, por localização e dependência administrativa, no município de Caraíbas, no estado da Bahia – 2007-2010

Ano	Funções Docentes								
	Total	Urbana				Rural			
		Federal	Estadual	Municipal	Privada	Federal	Estadual	Municipal	Privada
2007	10	-	10	-	-	-	-	-	-
2008	12	-	12	-	-	-	-	-	-
2009	18	-	18	-	-	-	-	-	-
2010	17	-	17	-	-	-	-	-	-

Fontes: SEC, MEC/Inep.

Nota: Em função docente está contabilizada a atuação do professor em cada etapa de ensino, que pode ocorrer em mais de uma unidade escolar, em mais de uma dependência administrativa e em mais de uma localização ou município.



3.3.4 Educação de jovens e adultos

3.3.4.1 Estabelecimentos com educação de jovens e adultos, por localização e dependência administrativa, no município de Caraíbas, no estado da Bahia – 2007-2010

Ano	Estabelecimentos								
	Total	Urbana				Rural			
		Federal	Estadual	Municipal	Privada	Federal	Estadual	Municipal	Privada
2007	1	-	-	1	-	-	-	-	-
2008	3	-	1	2	-	-	-	-	-
2009	1	-	-	1	-	-	-	-	-
2010	1	-	-	1	-	-	-	-	-

Fontes: SEC, MEC/Inep.

3.3.4.2 Matrícula inicial na educação de jovens e adultos, por localização e dependência administrativa, no município de Caraíbas, no estado da Bahia – 2007-2010

Ano	Matrícula Inicial								
	Total	Urbana				Rural			
		Federal	Estadual	Municipal	Privada	Federal	Estadual	Municipal	Privada
2007	35	-	-	35	-	-	-	-	-
2008	111	-	13	98	-	-	-	-	-
2009	16	-	-	16	-	-	-	-	-
2010	64	-	-	64	-	-	-	-	-

Fontes: SEC, MEC/Inep.

Nota: O mesmo aluno pode ter mais de uma matrícula.

3.3.4.3 Funções docentes na educação de jovens e adultos, por localização e dependência administrativa, no município de Caraíbas, no estado da Bahia – 2007-2010

Ano	Funções Docentes								
	Total	Urbana				Rural			
		Federal	Estadual	Municipal	Privada	Federal	Estadual	Municipal	Privada
2007	1	-	-	1	-	-	-	-	-
2008	18	-	8	10	-	-	-	-	-
2009	2	-	-	2	-	-	-	-	-
2010	13	-	-	13	-	-	-	-	-

Fontes: SEC, MEC/Inep.

Nota: Em função docente está contabilizada a atuação do professor em cada etapa de ensino, que pode ocorrer em mais de uma unidade escolar, em mais de uma dependência administrativa e em mais de uma localização ou município.

3.3.5 Educação Superior

3.3.5.1 Instituições de educação superior, segundo a dependência administrativa, no município de Caraíbas, no estado da Bahia – 2007-2010

Ano	Total	Instituições			
		Federal	Estadual	Municipal	Privada
2007	-	-	-	-	-
2008	-	-	-	-	-
2009	-	-	-	-	-
2010	-	-	-	-	-

Fonte: MEC/Inep.

3.3.5.2 Matrícula na educação superior, segundo a dependência administrativa, no município de Caraíbas, no estado da Bahia – 2007-2010

Ano	Total	Matrícula			
		Federal	Estadual	Municipal	Privada
2007	-	-	-	-	-
2008	-	-	-	-	-
2009	-	-	-	-	-
2010	-	-	-	-	-

Fonte: MEC/Inep.

Nota: A partir de 2008 inclui os cursos de graduação à distância.

3.3.5.3 Concluintes da educação superior, segundo a dependência administrativa, no município de Caraíbas, no estado da Bahia – 2007-2010

Ano	Total	Concluintes			
		Federal	Estadual	Municipal	Privada
2007	-	-	-	-	-
2008	-	-	-	-	-
2009	-	-	-	-	-
2010	-	-	-	-	-

Fonte: MEC/Inep.

Nota: A partir de 2008 inclui os cursos de graduação à distância.

3.4 Saúde
3.4.1 Hospitais conveniados com o SUS, segundo a esfera administrativa e leitos, no município de Caraíbas, no estado da Bahia – 2007-2010

Ano	Hospitais Segundo Esfera Administrativa					Leitos	
	Total	Federal	Estadual	Municipal	Privada	Existentes	SUS
2007	-	-	-	-	-	-	-
2008	-	-	-	-	-	-	-
2009	-	-	-	-	-	-	-
2010	-	-	-	-	-	-	-

Fontes: Datasus-CNES, Sesab/Suvisa/DIS.



3.4.2 Servidores estaduais da área de saúde, segundo o tipo de ocupação, no município de Caraíbas, no estado da Bahia – 2007-2010

Tipo de Ocupação	2007	2008	2009	2010
Total	2	2	2	1
Agente serviços de saúde	-	-	-	-
Assistente social	-	-	-	-
Atendente de enfermagem	-	-	-	-
Atendente rural	-	-	-	-
Auxiliar de enfermagem	-	1	1	1
Auxiliar serviços de saúde/Atendente rural	2	1	1	-
Enfermeiro	-	-	-	-
Farmacêutico	-	-	-	-
Fisioterapeuta	-	-	-	-
Médico	-	-	-	-
Nutricionista	-	-	-	-
Odontólogo	-	-	-	-
Técnico em patologia clínica	-	-	-	-
Técnico em radiologia	-	-	-	-
Outras ocupações	-	-	-	-

Fonte: Sesab.

3.4.3 Óbitos, por grupo de causas, no município de Caraíbas, no estado da Bahia – 2007-2010

Grupo de Causas	2007	2008	2009	2010
Total	42	46	49	64
Algumas afecções originadas no período perinatal	-	-	1	2
Algumas doenças infecciosas e parasitárias	6	-	2	1
Causas externas de morbidade e mortalidade	4	4	4	7
Doenças da pele e tecido subcutâneo	1	-	1	-
Doenças do aparelho circulatório	12	9	6	9
Doenças do aparelho digestivo	2	1	-	1
Doenças do aparelho geniturinário	-	1	1	-
Doenças do aparelho respiratório	1	3	-	4
Doenças do olho e anexos	-	-	-	-
Doenças do ouvido e da apófise mastóide	-	-	-	-
Doenças do sangue e dos órgãos hematopoéticos e alguns transtornos imunitários	-	-	-	-
Doenças do sistema nervoso	1	-	-	-
Doenças do sistema osteomuscular e do tecido conjuntivo	-	-	-	-
Doenças endócrinas, nutricionais e metabólicas	1	1	2	2
Gravidez, parto e puerpério	-	-	-	-
Malformações congênitas, deformidades e anomalias cromossômicas	1	1	-	1
Neoplasias (tumores)	5	3	1	4
Síntomas, sinais e achados anormais de exames clínicos e de laboratório não classificados em outro item (causas mal definidas)	8	23	31	33
Transtornos mentais e comportamentais	-	-	-	-

Fontes: Sesab/Suvisa/DIS, MS-SIM.

3.4.4 Óbitos, por faixa etária, no município de Caraíbas, no estado da Bahia – 2007-2010

Ano	Faixa Etária						
	Total	< 1 Ano	1 a 4	5 a 14	15 a 49	≥ 50 anos	Idade Ignorada
2007	42	1	3	-	9	29	-
2008	46	1	-	1	8	36	-
2009	49	1	-	-	3	45	-
2010	64	3	-	-	9	52	-

Fontes: Sesab/Suvisa/DIS, MS-SIM.

3.4.5 Casos de algumas doenças transmissíveis, de notificação obrigatória, independentes de confirmação, no município de Caraíbas, no estado da Bahia – 2007-2010

Doenças Transmissíveis	2007	2008	2009	2010
Total	7	6	13	4
Chagas aguda	-	-	-	-
Coqueluche	-	-	-	-
Dengue	-	-	5	2
Difteria	-	-	-	-
Doenças exantemáticas ⁽¹⁾	-	-	-	-
Esquistossomose ⁽²⁾	...	-	-	-
Febre tifóide	-	-	-	-
Hanseníase ⁽³⁾	1	2	4	1
Hepatite viral	1	1	1	-
Leishmaniose tegumentar ⁽³⁾	1	-	-	-
Leishmaniose visceral	1	1	-	-
Leptospirose	-	-	1	-
Malária	-	-	-	-
Meningites	-	-	-	1
Paralisia flácida	-	-	-	-
Tétano acidental	-	-	-	-
Tétano neonatal	-	-	-	-
Tuberculose extra-pulmonar	-	-	-	-
Tuberculose pulmonar	3	2	2	-

Fontes: Sesab/Suvisa/DIS, MS-Sinan.

Nota: Para 2007, dados processados em 02-04-2009; para 2008, em 20-11-2009, para 2009, em 06-08-2010 e para 2010, em 26-01-2012.

(1) Casos suspeitos de sarampo e rubéola sem confirmação.

(2) Casos confirmados.

(3) Casos notificados em área não endêmica.

3.4.6 Casos de algumas doenças sexualmente transmissíveis, de notificação obrigatória, independentes de confirmação, no município de Caraíbas, no estado da Bahia – 2007-2010

Ano	Aids ⁽¹⁾	Condiloma Acuminado	Herpes Genital	Sífilis		
				Congênita	Em Adulto	Gestante
2007	-	1	-	-	-	-
2008	-	2	2	-	1	-
2009	-	-	-	-	1	-
2010	-	-	-	-	-	-

Fontes: Sesab/Suvisa/DIS, MS-Sinan.

Nota: Para 2007, dados processados em 02-04-2009; para 2008, em 20-11-2009, para 2009, em 06-08-2010 e para 2010, em 26-01-2012.

(1) Casos confirmados.



3.5 Índice de Desenvolvimento Social

3.5.1 Índice de Desenvolvimento Social, segundo seus componentes, no município de Caraíbas, no estado da Bahia – 2002, 2004, 2006

Ano	INS	Classificação ⁽¹⁾	INE	Classificação ⁽¹⁾	ISB	Classificação ⁽¹⁾	IRMCH	Classificação ⁽¹⁾	IDS	Classificação ⁽¹⁾
2002	4.895,22	415º	4.938,83	372º	4.854,78	411º	4.902,69	401º	4.897,79	413º
2004	4.941,68	375º	4.989,99	221º	4.874,24	397º	4.902,69	401º	4.926,96	393º
2006	4.937,41	383º	4.996,09	197º	4.914,67	361º	4.902,69	401º	4.937,59	378º

Fonte: SEI.

Notas: INS – Índice do Nível de Saúde.

INE – Índice do Nível de Educação.

ISB – Índice dos Serviços Básicos.

IRMCH – Índice de Renda Média dos Chefes de Família.

IDS – Índice de Desenvolvimento Social.

(1) Posição em relação aos demais municípios do Estado.

3.5.2 Situação do Programa Bolsa Família no município de Caraíbas, no estado da Bahia – 2010-2012

Dados Gerais	Quantidade	Período
População total do município	10.222	2010
Total de famílias cadastradas ⁽¹⁾	2.683	nov/11
Número de famílias beneficiárias do Programa Bolsa Família	1.923	abr/12

Fonte: MDS.

(1) O total de famílias cadastradas poderá, conforme a legislação do CadÚnico, incluir famílias que tenham renda familiar per capita maior que meio salário mínimo. Isso explica a possível diferença de valores entre o total de famílias cadastradas.

4 Transporte

4.1 Veículos registrados, por tipo, no município de Caraíbas, no estado da Bahia – 2008-2011

Ano	Automóvel	Caminhão	Camioneta	Micro-ônibus	Moto	Ônibus	Outros
2008	98	29	68	10	99	11	4
2009	130	28	76	16	123	11	6
2010	156	38	83	17	158	14	9
2011	204	43	101	20	179	16	12

Fonte: Detran.

5 Serviços Básicos

5.1 Energia Elétrica

5.1.1 Consumidores de energia elétrica, por classe, no município de Caraíbas, no estado da Bahia – 2008-2011

Ano	Residencial	Industrial	Comercial	Rural	Serviços e Poderes Públicos	Outros ⁽¹⁾	Total
2008	2.034	6	112	441	71	-	2.664
2009	2.148	6	112	445	72	-	2.783
2010	2.352	6	114	476	74	-	3.022
2011	2.516	6	121	497	77	-	3.217

Fonte: Coelba.

(1) Consumidores próprios dos sistemas Coelba.

5.1.2 Consumo de energia elétrica, por classe, no município de Caraíbas, no estado da Bahia – 2008-2011 (KWh)

Ano	Residencial	Industrial	Comercial	Rural	Serviços e Poderes Públicos	Outros ⁽¹⁾	Total
2008	1.414.329	5.169	345.460	3.146.843	603.116	-	5.514.917
2009	1.599.061	6.090	358.981	3.098.755	481.652	-	5.544.539
2010	1.884.518	6.688	391.446	3.681.333	542.947	-	6.506.932
2011	2.081.821	6.205	396.543	3.482.179	736.804	-	6.703.552

Fonte: Coelba.

(1) Consumo próprio dos sistemas Coelba.

5.2 Abastecimento d'Água

5.2.1 Ligações, economias e volume de água faturado no município de Caraíbas, no estado da Bahia – 2007-2010

Ano	Ligações	Economias	Volume (m ³)
2007	834	848	122.137
2008	870	883	129.089
2009	919	936	129.606
2010	1.016	1.039	139.996

Fonte: Embasa.

5.3 Correios

5.3.1 Agência de correios e unidades operacionais de atendimento no município de Caraíbas, no estado da Bahia – 2007-2010

Ano	Total	Agência de Correio	Agência de Correio Comunitária	Agência de Correio Franqueada	Caixa de Coleta	Posto de Venda de Selo	Outros
2007	2	1	-	-	1	-	-
2008	2	1	-	-	1	-	-
2009	2	1	-	-	1	-	-
2010	2	1	-	-	1	-	-

Fonte: EBCT.



5.4 Bancos

5.4.1 Distribuição de agências bancárias no município de Caraíbas, no estado da Bahia – 2007-2010

Ano	Natureza Administrativa	
	Federal	Particular
2007	-	-
2008	-	-
2009	-	-
2010	-	-

Fonte: Banco Central.

6 Informações Econômicas

6.1 Agropecuária

6.1.1 Produção, área colhida e rendimento médio dos principais produtos agrícolas no município de Caraíbas, no estado da Bahia – 2007-2010

Produtos	2007			2008			2009			2010		
	Produção (t)	Área Colhida (ha)	Rendimento Médio (kg/ha)	Produção (t)	Área Colhida (ha)	Rendimento Médio (kg/ha)	Produção (t)	Área Colhida (ha)	Rendimento Médio (kg/ha)	Produção (t)	Área Colhida (ha)	Rendimento Médio (kg/ha)
Algodão herbáceo (em caroço)	135	100	1.350	56	80	700	25	50	500	31	60	517
Cana-de-açúcar	6.600	110	60.000	3.960	66	60.000	2.640	44	60.000	2.640	44	60.000
Coco-da-baía ⁽¹⁾	800	80	10.000	800	80	10.000	1.360	80	17.000	1.360	80	17.000
Feijão (em grão)	315	350	900	229	370	619	90	360	250	48	480	100
Laranja	100	10	10.000	-	-	-	-	-	-	-	-	-
Mamão	100	5	20.000	100	5	20.000	100	5	20.000	100	5	20.000
Mamona (baga)	72	60	1.200	90	100	900	24	40	600	-	-	-
Mandioca	3.300	220	15.000	3.600	240	15.000	1.560	130	12.000	1.560	130	12.000
Manga	1.200	120	10.000	1.200	120	10.000	1.200	120	10.000	1.200	120	10.000
Milho (em grão)	90	50	1.800	200	400	500	60	400	150	30	300	100
Sorgo granífero (em grão)	-	-	-	18	30	600	-	-	-	-	-	-
Tomate	-	-	-	300	20	15.000	-	-	-	-	-	-
Uva	-	-	-	-	-	-	40	4	10.000	40	4	10.000

Fonte: IBGE-PAM.

(1) Quantidade produzida em mil frutos e rendimento médio em frutos por hectare.

6.1.2 Efetivo dos principais rebanhos no município de Caraíbas, no estado da Bahia – 2007-2010

Tipo de Rebanho	Efetivo (cabeças)			
	2007	2008	2009	2010
Asininos	1.910	1.954	1.983	1.686
Bovinos	17.732	16.041	17.526	15.448
Bubalinos	-	-	-	-
Caprinos	6.595	5.988	6.066	5.763
Equinos	1.703	1.729	1.749	1.487
Galinhas	11.314	12.783	12.604	12.982
Galos, frangas, frangos e pintos	18.612	21.340	21.062	21.904
Muare	565	573	580	395
Ovinos	8.726	7.890	8.001	7.521
Suínos	6.712	6.068	5.975	5.774

Fonte: IBGE-PPM.

6.1.3 Produção dos principais produtos de origem animal no município de Caraíbas, no estado da Bahia 2007-2010

Produto	2007	2008	2009	2010
Leite (mil litros)	1.586	2.003	2.191	1.938
Mel de abelha (quilogramas)	13.000	7.500	4.850	-
Ovos de galinha (mil dúzias)	68	77	76	78

Fonte: IBGE-PPM.

6.1.4 Financiamentos concedidos a produtores e cooperativas, por atividade e finalidade, no município de Caraíbas, no estado da Bahia – 2008-2011

Ano/Atividade	Comercialização		Custeio		Investimento		Total	
	Contrato	Valor (R\$ 1,00)	Contrato	Valor (R\$ 1,00)	Contrato	Valor (R\$1,00)	Contrato	Valor (R\$ 1,00)
2008								
Agrícola	-	0,00	4	590.186,45	8	102.359,30	12	692.545,75
Pecuária	-	0,00	54	126.343,35	109	139.472,00	163	265.815,35
2009								
Agrícola	-	0,00	5	562.747,17	7	106.580,00	12	669.327,17
Pecuária	-	0,00	65	85.191,28	83	192.769,99	148	277.961,27
2010								
Agrícola	-	0,00	3	409.036,31	9	7.150,00	12	416.186,31
Pecuária	-	0,00	46	92.670,54	101	120.110,00	147	212.780,54
2011								
Agrícola	-	0,00	3	566.695,90	4	11.434,30	7	578.130,20
Pecuária	-	0,00	9	6.141,60	194	352.809,38	203	358.950,98

Fonte: Banco Central.



6.2 PIB Municipal

6.2.1 Valor Adicionado, PIB e PIB per capita a preços correntes no município de Caraíbas, no estado da Bahia 2006-2009

Ano	Valor Adicionado (R\$ milhões)			Valor Adicionado APU ⁽²⁾ (R\$ milhões)	Impostos Sobre Produtos (R\$ milhões)	PIB (R\$ milhões)	PIB Per Capita (R\$ 1,00)
	Agropecuária	Indústria	Serviços ⁽¹⁾				
2006	4,93	2,46	14,89	10,43	0,76	23,05	2.514,49
2007	4,45	2,66	17,61	12,05	0,80	25,52	2.417,15
2008	5,06	2,95	19,98	13,10	0,91	28,89	2.710,00
2009 ⁽³⁾	5,31	3,27	22,67	15,24	0,86	32,10	3.059,02

Fontes: SEI, IBGE.

(1) Inclui APU.

(2) Administração Pública (atividades governamentais).

(3) Dados sujeitos a retificações.

6.3 Finanças Públicas

6.3.1 Arrecadação municipal, estadual e transferências constitucionais no município de Caraíbas, no estado da Bahia – 2007-2010

(R\$1,00)

Ano	Municipal ⁽¹⁾			Estadual				Transferências	
	IPTU	ISS	Total	ICMS	IPVA	ITD	Total	Estado	União
2007	1.290,00	140.846,49	142.136,49	121.084,55	22.166,84	200,00	143.451,39	980.327,38	3.175.805,93
2008	7.440,00	181.775,03	189.215,03	54.453,10	23.413,03	0,00	77.866,13	1.182.514,00	5.294.249,95
2009	130,00	126.490,00	126.620,00	50.132,23	36.640,33	54,00	86.826,56	1.159.853,99	4.944.784,73
2010	116.394,16	48.411,96	1.000,00	165.806,12	1.360.602,33	5.308.413,94

Fontes: STN, Sefaz-BA.

(1) Dados do Finanças do Brasil-Finbra.

6.4 Índice de Desenvolvimento Econômico

6.4.1 Índice de Desenvolvimento Econômico, segundo seus componentes, no município de Caraíbas, no estado da Bahia – 2002, 2004, 2006

Ano	INF	Classificação ⁽¹⁾	IQM	Classificação ⁽¹⁾	IPM	Classificação ⁽¹⁾	IDE	Classificação ⁽¹⁾
2002	4.986,27	364º	4.990,43	394º	4.983,86	310º	4.986,85	375º
2004	4.985,91	360º	4.989,87	393º	4.984,39	308º	4.986,72	384º
2006	4.928,80	375º	4.891,79	417º	4.984,35	370º	4.934,83	417º

Fonte: SEI.

Notas: INF – Índice de Infraestrutura.

IQM – Índice de Qualificação da Mão de Obra.

IPM – Índice do Produto Municipal.

IDE – Índice de Desenvolvimento Econômico.

(1) Posição em relação aos demais municípios do Estado.

7 Justiça Eleitoral

7.1 Eleitorado e abstenção nas eleições no município de Caraíbas, no estado da Bahia – 2010

Especificação	Dados Gerais
Eleitorado	7.215
Abstenção - 1º turno %	24,03
Abstenção - 2º turno %	25,52

Fonte: TSE.

7.2 Resultado das eleições para presidente e governador no município de Caraíbas, no estado da Bahia – 2010

Cargos/Partidos	Votos		Situação
	Nominais	% Votos Válidos	
Presidente - 2º turno			
PT	3.213	63,27	Eleito
PSDB	1.865	36,73	Não Eleito
Governador - 1º turno			
PT	3.043	65,71	Eleito
DEM	1.029	22,22	Não Eleito
Outros	559	12,07	Não Eleito

Fonte: TSE.

7.3 Resultado das eleições para prefeito no município de Caraíbas, no estado da Bahia – 2008

Cargo/Partidos	Votos		Situação
	Nominais	% Votos Válidos	
Prefeito - 1º turno			
PTB	3.291	59,34	Eleito
PC do B	1.643	29,62	Não eleito
PT	612	11,04	Não eleito

Fonte: TSE.

Condeúba



Foto: João Gagu



CONDEÚBA

TERRITÓRIO DE IDENTIDADE

VITÓRIA DA CONQUISTA



Fonte: Bahia (2012a), Bahia (2012b), SEI (2010).



Município em destaque

ESCALA: 1:1.750.000





1 Informações Gerais

1.1 Regionalização

Mesorregião Geográfica: Centro Sul Baiano

Microrregião Geográfica: 27. Brumado

Região Econômica: 13. Serra Geral

Região Administrativa: 20. Vitória da Conquista

Eixo de Desenvolvimento: Planalto Central

Território de Identidade: 20. Vitória da Conquista

Incluído na Região Semiárida

1.2 Legislação Político/Administrativa

Lei de Criação: nº 809 de 11/06/1860

Lei Vigente: nº 12.564 de 10/01/2012. Publicada no DOE de 11/01/2012b

Outras Leis de Referência: -

Município de Origem: Vila de Santo Antônio

Distritos: Condeúba (sede) e Alegre

Limites Intermunicipais: Guajeru, Presidente Jânio Quadros, Piripá, Cordeiros, Mortugaba e Jacaraci

Limite Interestadual: Minas Gerais

2 Informações Geográficas

2.1 Indicadores Geográficos

2.1.1 Área, coordenadas geográficas, altitude e distância da capital

Área (Km ²)	Coordenadas Geográficas		Altitude (m)	Distância da Capital (Km)
	Latitude Sul	Longitude Oeste		
1.285,9	-14°53'43"	41°58'07"	680	664

Fontes: IBGE (2010), Derba (2007).

2.2 Recursos Naturais

2.2.1 Clima

Tipo Climático: **Subúmido a seco**

Temperatura média anual (°C): **22,2**

Período chuvoso: **novembro a março**

Pluviosidade anual (mm): **751,3**

2.2.2 Solo

Latossolos, Luvisolos, Neossolos e Cambissolos

2.2.3 Vegetação

Ecótono Contato Caatinga-Floresta Estacional/Ecótono Contato Cerrado-Floresta Estacional

2.2.4 Geomorfologia

Patamares do Médio Rio de Contas e Planalto dos Geraizinhos

2.2.5 Geologia

Conglomerados/Brechas, Depósitos Eluvionares e Coluvionares, Depósitos Fluviais, Gnaisses, Quartizitos e Xistos

2.2.6 Ocorrências minerais

Ágata, Ametista, Calcedônia, Cobre e Talco

2.2.7 Hidrografia

Bacia hidrográfica: **Bacia do Rio de Contas**

Rio(s) principal(is): **Rio Gavião, Rio Condeúba, Riacho Riachão, Riacho Seco e Rio Candeal**

Áreas irrigadas: -

Espelhos d' água: **Açude Champrão e Açude Guajeru**

2.3 Área Especial

2.3.1 Unidades de conservação -

2.3.2 Projetos de assentamento de reforma agrária -

2.3.3 Projetos cédula da terra -

2.3.4 Projetos crédito fundiário e combate à pobreza rural -



3 Características Demográficas e Sociais

3.1 Demografia

3.1.1 População, área e densidade demográfica do município de Condeúba, no estado da Bahia – 2000/2010

Ano	População	Área (km ²)	Densidade Demográfica (hab/km ²)
2000	18.047	1.125,47	16,04
2010	16.898	1.285,90	13,14

Fonte: IBGE-Censo Demográfico.

3.1.2 População, por situação de domicílio, do município de Condeúba, no estado da Bahia – 2010

Situação de Domicílio	População
Total	16.898
Urbana	7.462
Rural	9.436

Fonte: IBGE-Censo Demográfico.

3.1.3 População, por sexo, no município de Condeúba, no estado da Bahia – 2010

Sexo	População
Total	16.898
Homens	8.270
Mulheres	8.628

Fonte: IBGE-Censo Demográfico.

3.1.4 Domicílios, por espécie, no município de Condeúba, no estado da Bahia – 2010

Espécie	Domicílios
Total geral	5.879
Particulares	5.878
Ocupados	4.699
Não ocupados	1.179
Fechado	-
Uso ocasional	276
Vago	903
Coletivos	1
Com morador	-
Sem morador	1

Fonte: IBGE-Censo Demográfico.

3.2 Pessoal Ocupado

3.2.1 Pessoal ocupado no mercado formal de trabalho, por setor de atividade econômica, no município de Condeúba, no estado da Bahia – 2007-2010

Setor de Atividade	2007	2008	2009	2010
Extrativa mineral	14	8	-	11
Indústria de transformação	42	39	40	133
Serviços industriais de utilidade pública	-	-	-	-
Construção civil	-	-	-	-
Comércio	35	43	45	47
Serviços	47	39	47	46
Administração pública	7	641	676	792
Agropecuária, extrativa vegetal, caça e pesca	6	3	8	11

Fonte: Ministério do Trabalho-RAIS.

3.2.2 Grau de instrução do pessoal ocupado no mercado formal de trabalho, no município de Condeúba, no estado da Bahia – 2007-2010

Grau de Instrução	2007	2008	2009	2010
Analfabeto	1	7	6	6
Até o 5º ano incompleto do ensino fundamental	24	73	87	106
5º ano completo do ensino fundamental	29	115	104	123
Do 6º ao 9º ano incompleto do ensino fundamental	18	52	51	62
Ensino fundamental completo	9	32	37	49
Ensino médio incompleto	3	15	18	39
Ensino médio completo	51	372	401	473
Educação superior incompleta	6	11	12	13
Educação superior completa	10	96	100	169
Mestrado completo	-	-	-	-
Doutorado completo	-	-	-	-

Fonte: Ministério do Trabalho-RAIS.

3.3 Educação

3.3.1 Educação infantil

3.3.1.1 Estabelecimentos com educação infantil, por localização e dependência administrativa, no município de Condeúba, no estado da Bahia – 2007-2010

Ano	Estabelecimentos								
	Total	Urbana				Rural			
		Federal	Estadual	Municipal	Privada	Federal	Estadual	Municipal	Privada
2007	38	-	-	3	1	-	-	34	-
2008	38	-	-	3	1	-	-	34	-
2009	34	-	-	3	1	-	-	30	-
2010	31	-	-	3	1	-	-	27	-

Fontes: SEC, MEC/Inep.



3.3.1.2 Matrícula inicial na educação infantil, por localização e dependência administrativa, no município de Condeúba, no estado da Bahia – 2007-2010

Ano	Matrícula Inicial								
	Total	Urbana				Rural			
		Federal	Estadual	Municipal	Privada	Federal	Estadual	Municipal	Privada
2007	755	-	-	343	26	-	-	386	-
2008	843	-	-	447	15	-	-	381	-
2009	859	-	-	499	17	-	-	343	-
2010	830	-	-	451	28	-	-	351	-

Fontes: SEC, MEC/Inep.

Nota: O mesmo aluno pode ter mais de uma matrícula.

3.3.1.3 Funções docentes na educação infantil, por localização e dependência administrativa, no município de Condeúba, no estado da Bahia – 2007-2010

Ano	Funções Docentes								
	Total	Urbana				Rural			
		Federal	Estadual	Municipal	Privada	Federal	Estadual	Municipal	Privada
2007	55	-	-	14	2	-	-	39	-
2008	37	-	-	21	2	-	-	14	-
2009	39	-	-	23	2	-	-	14	-
2010	43	-	-	24	3	-	-	16	-

Fontes: SEC, MEC/Inep.

Nota: Em função docente está contabilizada a atuação do professor em cada etapa de ensino, que pode ocorrer em mais de uma unidade escolar, em mais de uma dependência administrativa e em mais de uma localização ou município.

3.3.2 Ensino fundamental

3.3.2.1 Estabelecimentos com ensino fundamental, por localização e dependência administrativa, no município de Condeúba, no estado da Bahia – 2007-2010

Ano	Estabelecimentos								
	Total	Urbana				Rural			
		Federal	Estadual	Municipal	Privada	Federal	Estadual	Municipal	Privada
2007	53	-	1	3	1	-	-	48	-
2008	52	-	1	3	1	-	-	47	-
2009	51	-	1	3	1	-	-	46	-
2010	50	-	1	3	1	-	-	45	-

Fontes: SEC, MEC/Inep.

3.3.2.2 Matrícula inicial no ensino fundamental, por localização e dependência administrativa, no município de Condeúba, no estado da Bahia – 2007-2010

Ano	Matrícula Inicial								
	Total	Urbana				Rural			
		Federal	Estadual	Municipal	Privada	Federal	Estadual	Municipal	Privada
2007	3.898	-	270	1.920	56	-	-	1.652	-
2008	3.686	-	249	1.788	56	-	-	1.593	-
2009	3.611	-	303	1.756	50	-	-	1.502	-
2010	3.470	-	185	1.824	63	-	-	1.398	-

Fontes: SEC, MEC/Inep.

Nota: O mesmo aluno pode ter mais de uma matrícula.

3.3.2.3 Funções docentes no ensino fundamental, por localização e dependência administrativa, no município de Condeúba, no estado da Bahia – 2007-2010

Ano	Funções Docentes								
	Total	Urbana				Rural			
		Federal	Estadual	Municipal	Privada	Federal	Estadual	Municipal	Privada
2007	201	-	16	89	5	-	-	91	-
2008	196	-	15	80	5	-	-	96	-
2009	198	-	17	84	5	-	-	92	-
2010	209	-	14	90	10	-	-	95	-

Fontes: SEC, MEC/Inep.

Nota: Em função docente está contabilizada a atuação do professor em cada etapa de ensino, que pode ocorrer em mais de uma unidade escolar, em mais de uma dependência administrativa e em mais de uma localização ou município.

3.3.3 Ensino médio

3.3.3.1 Estabelecimentos com ensino médio, por localização e dependência administrativa, no município de Condeúba, no estado da Bahia – 2007-2010

Ano	Estabelecimentos								
	Total	Urbana				Rural			
		Federal	Estadual	Municipal	Privada	Federal	Estadual	Municipal	Privada
2007	1	-	1	-	-	-	-	-	-
2008	1	-	1	-	-	-	-	-	-
2009	1	-	1	-	-	-	-	-	-
2010	1	-	1	-	-	-	-	-	-

Fontes: SEC, MEC/Inep.

3.3.3.2 Matrícula inicial no ensino médio, por localização e dependência administrativa, no município de Condeúba, no estado da Bahia – 2007-2010

Ano	Matrícula Inicial								
	Total	Urbana				Rural			
		Federal	Estadual	Municipal	Privada	Federal	Estadual	Municipal	Privada
2007	824	-	824	-	-	-	-	-	-
2008	802	-	802	-	-	-	-	-	-
2009	868	-	868	-	-	-	-	-	-
2010	689	-	689	-	-	-	-	-	-

Fontes: SEC, MEC/Inep.

Nota: O mesmo aluno pode ter mais de uma matrícula.

3.3.3.3 Funções docentes no ensino médio, por localização e dependência administrativa, no município de Condeúba, no estado da Bahia – 2007-2010

Ano	Funções Docentes								
	Total	Urbana				Rural			
		Federal	Estadual	Municipal	Privada	Federal	Estadual	Municipal	Privada
2007	30	-	30	-	-	-	-	-	-
2008	31	-	31	-	-	-	-	-	-
2009	31	-	31	-	-	-	-	-	-
2010	24	-	24	-	-	-	-	-	-

Fontes: SEC, MEC/Inep.

Nota: Em função docente está contabilizada a atuação do professor em cada etapa de ensino, que pode ocorrer em mais de uma unidade escolar, em mais de uma dependência administrativa e em mais de uma localização ou município.



3.3.4 Educação de jovens e adultos

3.3.4.1 Estabelecimentos com educação de jovens e adultos, por localização e dependência administrativa, no município de Condeúba, no estado da Bahia – 2007-2010

Ano	Estabelecimentos								
	Total	Urbana				Rural			
		Federal	Estadual	Municipal	Privada	Federal	Estadual	Municipal	Privada
2007	3	-	2	1	-	-	-	-	-
2008	3	-	1	1	-	-	-	1	-
2009	5	-	1	1	-	-	-	3	-
2010	7	-	1	1	-	-	-	5	-

Fontes: SEC, MEC/Inep.

3.3.4.2 Matrícula inicial na educação de jovens e adultos, por localização e dependência administrativa, no município de Condeúba, no estado da Bahia – 2007-2010

Ano	Matrícula Inicial								
	Total	Urbana				Rural			
		Federal	Estadual	Municipal	Privada	Federal	Estadual	Municipal	Privada
2007	446	-	352	94	-	-	-	-	-
2008	564	-	311	202	-	-	-	51	-
2009	586	-	332	205	-	-	-	49	-
2010	397	-	174	142	-	-	-	81	-

Fontes: SEC, MEC/Inep.

Nota: O mesmo aluno pode ter mais de uma matrícula.

3.3.4.3 Funções docentes na educação de jovens e adultos, por localização e dependência administrativa, no município de Condeúba, no estado da Bahia – 2007-2010

Ano	Funções Docentes								
	Total	Urbana				Rural			
		Federal	Estadual	Municipal	Privada	Federal	Estadual	Municipal	Privada
2007	15	-	13	2	-	-	-	-	-
2008	27	-	12	8	-	-	-	7	-
2009	28	-	10	15	-	-	-	3	-
2010	30	-	12	13	-	-	-	5	-

Fontes: SEC, MEC/Inep.

Nota: Em função docente está contabilizada a atuação do professor em cada etapa de ensino, que pode ocorrer em mais de uma unidade escolar, em mais de uma dependência administrativa e em mais de uma localização ou município.

3.3.5 Educação Superior

3.3.5.1 Instituições de educação superior, segundo a dependência administrativa, no município de Condeúba, no estado da Bahia – 2007-2010

Ano	Total	Instituições			
		Federal	Estadual	Municipal	Privada
2007	-	-	-	-	-
2008	-	-	-	-	-
2009	-	-	-	-	-
2010	-	-	-	-	-

Fonte: MEC/Inep.

3.3.5.2 Matrícula na educação superior, segundo a dependência administrativa, no município de Condeúba, no estado da Bahia – 2007-2010

Ano	Total	Matrícula			
		Federal	Estadual	Municipal	Privada
2007	-	-	-	-	-
2008	-	-	-	-	-
2009	-	-	-	-	-
2010	-	-	-	-	-

Fonte: MEC/Inep.

Nota: A partir de 2008 inclui os cursos de graduação à distância.

3.3.5.3 Concluintes da educação superior, segundo a dependência administrativa, no município de Condeúba, no estado da Bahia – 2007-2010

Ano	Total	Concluintes			
		Federal	Estadual	Municipal	Privada
2007	-	-	-	-	-
2008	-	-	-	-	-
2009	-	-	-	-	-
2010	-	-	-	-	-

Fonte: MEC/Inep.

Nota: A partir de 2008 inclui os cursos de graduação à distância.

3.4 Saúde
3.4.1 Hospitais conveniados com o SUS, segundo a esfera administrativa e leitos, no município de Condeúba, no estado da Bahia – 2007-2010

Ano	Hospitais Segundo Esfera Administrativa					Leitos	
	Total	Federal	Estadual	Municipal	Privada	Existentes	SUS
2007	1	-	-	1	-	14	14
2008	1	-	-	1	-	14	14
2009	1	-	-	1	-	37	37
2010	1	-	-	1	-	37	37

Fontes: Datasus-CNES, Sesab/Suvisa/DIS.



3.4.2 Servidores estaduais da área de saúde, segundo o tipo de ocupação, no município de Condeúba, no estado da Bahia – 2007-2010

Tipo de Ocupação	2007	2008	2009	2010
Total	10	9	9	9
Agente serviços de saúde	1	1	1	-
Assistente social	-	-	-	-
Atendente de enfermagem	1	1	1	1
Atendente rural	-	-	-	-
Auxiliar de enfermagem	1	1	1	1
Auxiliar serviços de saúde/Atendente rural	3	2	2	2
Enfermeiro	-	-	-	-
Farmacêutico	1	1	1	1
Fisioterapeuta	-	-	-	-
Médico	1	1	1	2
Nutricionista	-	-	-	-
Odontólogo	1	1	1	1
Técnico em patologia clínica	-	-	-	-
Técnico em radiologia	-	-	-	-
Outras ocupações	1	1	1	1

Fonte: Sesab.

3.4.3 Óbitos, por grupo de causas, no município de Condeúba, no estado da Bahia – 2007-2010

Grupo de Causas	2007	2008	2009	2010
Total	102	116	120	115
Algumas afecções originadas no período perinatal	4	5	2	5
Algumas doenças infecciosas e parasitárias	4	2	4	3
Causas externas de morbidade e mortalidade	5	5	10	9
Doenças da pele e tecido subcutâneo	2	-	-	1
Doenças do aparelho circulatório	37	24	27	14
Doenças do aparelho digestivo	2	4	5	8
Doenças do aparelho geniturinário	-	-	1	1
Doenças do aparelho respiratório	10	15	8	4
Doenças do olho e anexos	-	-	-	-
Doenças do ouvido e da apófise mastóide	-	-	-	-
Doenças do sangue e dos órgãos hematopoéticos e alguns transtornos imunitários	-	-	-	1
Doenças do sistema nervoso	1	1	1	1
Doenças do sistema osteomuscular e do tecido conjuntivo	-	-	-	-
Doenças endócrinas, nutricionais e metabólicas	3	3	7	2
Gravidez, parto e puerpério	-	-	1	-
Malformações congênitas, deformidades e anomalias cromossômicas	2	-	-	3
Neoplasias (tumores)	6	12	7	10
Síntomas, sinais e achados anormais de exames clínicos e de laboratório não classificados em outro item (causas mal definidas)	23	44	44	53
Transtornos mentais e comportamentais	3	1	3	-

Fontes: Sesab/Suvisa/DIS, MS-SIM.

3.4.4 Óbitos, por faixa etária, no município de Condeúba, no estado da Bahia – 2007-2010

Ano	Faixa Etária						
	Total	< 1 Ano	1 a 4	5 a 14	15 a 49	≥ 50 anos	Idade Ignorada
2007	102	7	-	-	13	82	-
2008	116	7	-	3	12	94	-
2009	120	3	-	1	19	97	-
2010	115	8	1	1	14	91	-

Fontes: Sesab/Suvisa/DIS, MS-SIM.

3.4.5 Casos de algumas doenças transmissíveis, de notificação obrigatória, independentes de confirmação, no município de Condeúba, no estado da Bahia – 2007-2010

Doenças Transmissíveis	2007	2008	2009	2010
Total	19	8	12	15
Chagas aguda	-	-	-	-
Coqueluche	-	-	-	-
Dengue	-	3	6	6
Difteria	-	-	-	-
Doenças exantemáticas ⁽¹⁾	1	-
Esquistossomose ⁽²⁾	...	-	-	-
Febre tifóide	-	-	-	-
Hanseníase ⁽³⁾	6	-	-	1
Hepatite viral	8	-	-	-
Leishmaniose tegumentar ⁽³⁾	1	1	1	2
Leishmaniose visceral	-	-	-	-
Leptospirose	-	-	-	-
Malária	-	-	-	-
Meningites	-	-	-	3
Paralisia flácida	-	-	-	-
Tétano acidental	-	-	2	-
Tétano neonatal	-	-	-	-
Tuberculose extra-pulmonar	1	-	-	1
Tuberculose pulmonar	3	4	2	2

Fontes: Sesab/Suvisa/DIS, MS-Sinan.

Nota: Para 2007, dados processados em 02-04-2009; para 2008, em 20-11-2009, para 2009, em 06-08-2010 e para 2010, em 26-01-2012.

(1) Casos suspeitos de sarampo e rubéola sem confirmação.

(2) Casos confirmados.

(3) Casos notificados em área não endêmica.

3.4.6 Casos de algumas doenças sexualmente transmissíveis, de notificação obrigatória, independentes de confirmação, no município de Condeúba, no estado da Bahia – 2007-2010

Ano	Aids ⁽¹⁾	Condiloma Acuminado	Herpes Genital	Sífilis		
				Congênita	Em Adulto	Gestante
2007	-	-	-	-	-	-
2008	-	-	-	-	-	1
2009	-	-	-	-	-	-
2010	-	1	-	-	-	-

Fontes: Sesab/Suvisa/DIS, MS-Sinan.

Nota: Para 2007, dados processados em 02-04-2009; para 2008, em 20-11-2009, para 2009, em 06-08-2010 e para 2010, em 26-01-2012.

(1) Casos confirmados.



3.5 Índice de Desenvolvimento Social

3.5.1 Índice de Desenvolvimento Social, segundo seus componentes, no município de Condeúba, no estado da Bahia – 2002, 2004, 2006

Ano	INS	Classificação ⁽¹⁾	INE	Classificação ⁽¹⁾	ISB	Classificação ⁽¹⁾	IRMCH	Classificação ⁽¹⁾	IDS	Classificação ⁽¹⁾
2002	4.965,38	317º	4.961,63	318º	4.960,85	261º	4.975,85	203º	4.965,92	305º
2004	4.977,53	279º	4.991,83	209º	4.959,92	266º	4.975,85	203º	4.976,27	260º
2006	4.959,85	336º	4.957,19	315º	4.964,90	257º	4.975,85	203º	4.964,44	317º

Fonte: SEI.

Notas: INS – Índice do Nível de Saúde.

INE – Índice do Nível de Educação.

ISB – Índice dos Serviços Básicos.

IRMCH – Índice de Renda Média dos Chefes de Família.

IDS – Índice de Desenvolvimento Social.

(1) Posição em relação aos demais municípios do Estado.

3.5.2 Situação do Programa Bolsa Família no município de Condeúba, no estado da Bahia – 2010-2012

Dados Gerais	Quantidade	Período
População total do município	16.898	2010
Total de famílias cadastradas ⁽¹⁾	4.182	nov/11
Número de famílias beneficiárias do Programa Bolsa Família	2.620	abr/12

Fonte: MDS.

(1) O total de famílias cadastradas poderá, conforme a legislação do CadÚnico, incluir famílias que tenham renda familiar per capita maior que meio salário mínimo. Isso explica a possível diferença de valores entre o total de famílias cadastradas.

4 Transporte

4.1 Veículos registrados, por tipo, no município de Condeúba, no estado da Bahia 2008-2011

Ano	Automóvel	Caminhão	Camioneta	Micro-ônibus	Moto	Ônibus	Outros
2008	477	96	211	25	534	42	69
2009	535	104	227	25	631	49	84
2010	591	118	250	35	731	54	108
2011	702	134	276	42	787	63	131

Fonte: Detran.

5 Serviços Básicos

5.1 Energia Elétrica

5.1.1 Consumidores de energia elétrica, por classe, no município de Condeúba, no estado da Bahia – 2008-2011

Ano	Residencial	Industrial	Comercial	Rural	Serviços e Poderes Públicos	Outros ⁽¹⁾	Total
2008	4.181	33	263	763	143	-	5.383
2009	4.358	32	271	758	151	-	5.570
2010	4.697	33	279	763	156	-	5.928
2011	4.928	32	286	746	164	-	6.156

Fonte: Coelba.

(1) Consumidores próprios dos sistemas Coelba.

5.1.2 Consumo de energia elétrica, por classe, no município de Condeúba, no estado da Bahia – 2008-2011 (kWh)

Ano	Residencial	Industrial	Comercial	Rural	Serviços e Poderes Públicos	Outros ⁽¹⁾	Total
2008	3.362.204	285.655	585.769	657.446	952.849	-	5.843.923
2009	3.713.416	283.786	660.061	697.431	1.145.999	-	6.500.693
2010	4.192.060	295.121	799.941	743.549	1.240.432	-	7.271.103
2011	4.647.934	324.404	860.297	762.181	1.346.623	-	7.941.439

Fonte: Coelba.

(1) Consumo próprio dos sistemas Coelba.

5.2 Abastecimento d'Água

5.2.1 Ligações, economias e volume de água faturado no município de Condeúba, no estado da Bahia 2007-2010

Ano	Ligações	Economias	Volume (m ³)
2007	2.294	2.380	359.713
2008	2.371	2.458	367.329
2009	2.527	2.623	377.324
2010	2.604	2.710	392.112

Fonte: Embasa.

5.3 Correios

5.3.1 Agência de correios e unidades operacionais de atendimento no município de Condeúba, no estado da Bahia – 2007-2010

Ano	Total	Agência de Correio	Agência de Correio Comunitária	Agência de Correio Franqueada	Caixa de Coleta	Posto de Venda de Selo	Outros
2007	4	1	1	-	1	1	-
2008	4	1	1	-	1	1	-
2009	3	1	1	-	1	-	-
2010	3	1	1	-	1	-	-

Fonte: EBCT.



5.4 Bancos

5.4.1 Distribuição de agências bancárias no município de Condeúba, no estado da Bahia – 2007-2010

Ano	Natureza Administrativa	
	Federal	Particular
2007	1	1
2008	1	1
2009	1	1
2010	1	1

Fonte: Banco Central.

6 Informações Econômicas

6.1 Agropecuária

6.1.1 Produção, área colhida e rendimento médio dos principais produtos agrícolas no município de Condeúba, no estado da Bahia – 2007-2010

Produtos	2007			2008			2009			2010		
	Produção (t)	Área Colhida (ha)	Rendimento Médio (kg/ha)	Produção (t)	Área Colhida (ha)	Rendimento Médio (kg/ha)	Produção (t)	Área Colhida (ha)	Rendimento Médio (kg/ha)	Produção (t)	Área Colhida (ha)	Rendimento Médio (kg/ha)
Banana	48	6	8.000	48	6	8.000	48	6	8.000	48	6	8.000
Cana-de-açúcar	13.500	450	30.000	1.800	60	30.000	1.800	60	30.000	1.800	60	30.000
Feijão (em grão)	720	1.200	600	858	1.430	600	747	1.245	600	423	4.225	100
Laranja	96	12	8.000	96	12	8.000	96	12	8.000	96	12	8.000
Mamona (baga)	-	-	-	280	350	800	80	100	800	111	370	300
Mandioca	23.760	1.980	12.000	6.000	500	12.000	4.920	410	12.000	4.920	410	12.000
Manga	100	10	10.000	100	10	10.000	100	10	10.000	100	10	10.000
Milho (em grão)	-	-	-	1.350	900	1.500	1.020	750	1.360	218	2.180	100

Fonte: IBGE-PAM.

6.1.2 Efetivo dos principais rebanhos no município de Condeúba, no estado da Bahia – 2007-2010

Tipo de Rebanho	Efetivo (cabeças)			
	2007	2008	2009	2010
Asíninos	785	798	788	749
Bovinos	30.656	31.316	28.238	27.436
Bubalinos	-	-	-	-
Caprinos	7.088	6.415	6.557	5.967
Equinos	2.568	2.529	2.475	2.327
Galinhas	16.798	15.303	15.088	14.183
Galos, frangas, frangos e pintos	22.978	20.772	20.294	19.686
Muare	491	497	491	462
Ovinos	5.891	5.320	5.443	5.062
Suínos	6.756	6.131	5.956	5.614

Fonte: IBGE-PPM.

6.1.3 Produção dos principais produtos de origem animal no município de Condeúba, no estado da Bahia 2007-2010

Produto	2007	2008	2009	2010
Leite (mil litros)	3.863	3.523	3.177	3.087
Mel de abelha (quilogramas)	5.000	13.000	1.500	3.200
Ovos de galinha (mil dúzias)	101	92	91	85

Fonte: IBGE-PPM.

6.1.4 Financiamentos concedidos a produtores e cooperativas, por atividade e finalidade, no município de Condeúba, no estado da Bahia – 2008-2011

Ano/Atividade	Comercialização		Custeio		Investimento		Total	
	Contrato	Valor (R\$ 1,00)	Contrato	Valor (R\$ 1,00)	Contrato	Valor (R\$1,00)	Contrato	Valor (R\$ 1,00)
2008								
Agrícola	-	0,00	106	325.292,42	15	27.181,90	121	352.474,32
Pecuária	-	0,00	149	579.441,06	297	498.773,05	446	1.078.214,11
2009								
Agrícola	-	0,00	130	396.433,84	16	42.135,68	146	438.569,52
Pecuária	-	0,00	142	616.244,70	76	200.335,38	218	816.580,08
2010								
Agrícola	-	0,00	94	358.721,39	5	13.726,37	99	372.447,76
Pecuária	-	0,00	139	584.420,73	147	332.230,02	286	916.650,75
2011								
Agrícola	-	0,00	69	314.014,89	71	275.355,75	140	589.370,64
Pecuária	-	0,00	87	419.807,48	420	1.367.938,86	507	1.787.746,34

Fonte: Banco Central.

6.2 PIB Municipal

6.2.1 Valor Adicionado, PIB e PIB per capita a preços correntes no município de Condeúba, no estado da Bahia – 2006-2009

Ano	Valor Adicionado (R\$ milhões)			Valor Adicionado APU ⁽²⁾ (R\$ milhões)	Impostos Sobre Produtos (R\$ milhões)	PIB (R\$ milhões)	PIB Per Capita (R\$ 1,00)
	Agropecuária	Indústria	Serviços ⁽¹⁾				
2006	5,62	4,30	33,26	17,94	2,10	45,29	2.494,49
2007	8,99	4,46	38,95	19,90	2,27	54,67	3.213,75
2008	7,75	4,86	43,54	22,65	2,44	58,59	3.446,76
2009 ⁽³⁾	7,73	5,61	48,99	26,15	2,31	64,65	3.756,51

Fontes: SEI, IBGE.

(1) Inclui APU.

(2) Administração Pública (atividades governamentais).

(3) Dados sujeitos a retificações.



6.3 Finanças Públicas

6.3.1 Arrecadação municipal, estadual e transferências constitucionais no município de Condeúba, no estado da Bahia – 2007-2010

(R\$1,00)

Ano	Municipal ⁽¹⁾			Estadual				Transferências	
	IPTU	ISS	Total	ICMS	IPVA	ITD	Total	Estado	União
2007	28.252,67	273.152,17	301.404,84	593.927,21	139.510,20	6.362,91	739.800,32	1.281.890,85	6.536.297,63
2008	20.258,08	322.070,07	342.328,15	582.889,79	162.116,04	795,22	745.801,05	1.489.880,22	7.940.981,07
2009	18.440,83	236.594,53	255.035,36	490.328,88	204.340,73	7.503,53	702.173,14	1.490.519,25	7.416.063,94
2010	29.070,80	324.783,13	353.853,93	741.662,67	220.910,84	22.039,48	984.612,99	1.792.414,84	7.962.042,42

Fontes: STN, Sefaz-BA.

(1) Dados do Finanças do Brasil-Finbra.

6.4 Índice de Desenvolvimento Econômico

6.4.1 Índice de Desenvolvimento Econômico, segundo seus componentes, no município de Condeúba, no estado da Bahia – 2002, 2004, 2006

Ano	INF	Classificação ⁽¹⁾	IQM	Classificação ⁽¹⁾	IPM	Classificação ⁽¹⁾	IDE	Classificação ⁽¹⁾
2002	4.992,04	127º	4.992,18	194º	4.984,67	248º	4.989,63	172º
2004	4.992,17	126º	4.992,27	162º	4.985,37	227º	4.989,94	156º
2006	5.021,78	120º	4.984,11	219º	4.986,11	217º	4.997,31	142º

Fonte: SEI.

Notas: INF – Índice de Infraestrutura.

IQM – Índice de Qualificação da Mão de Obra.

IPM – Índice do Produto Municipal.

IDE – Índice de Desenvolvimento Econômico.

(1) Posição em relação aos demais municípios do Estado.

7 Justiça Eleitoral

7.1 Eleitorado e abstenção nas eleições no município de Condeúba, no estado da Bahia – 2010

Especificação	Dados Gerais
Eleitorado	13.493
Abstenção - 1º turno %	27,44
Abstenção - 2º turno %	27,29

Fonte: TSE.

7.2 Resultado das eleições para presidente e governador no município de Condeúba, no estado da Bahia – 2010

Cargos/Partidos	Votos		Situação
	Nominais	% Votos Válidos	
Presidente - 2º turno			
PT	6.807	74,13	Eleito
PSDB	2.375	25,87	Não eleito
Governador - 1º turno			
PT	5.119	60,68	Eleito
DEM	622	7,37	Não eleito
Outros	2.695	31,95	Não eleito

Fonte: TSE.

7.3 Resultado das eleições para prefeito no município de Condeúba, no estado da Bahia – 2008

Cargo/Partidos	Votos		Situação
	Nominais	% Votos Válidos	
Prefeito - 1º turno			
PMDB	4.609	45,13	Eleito
PT	4.114	40,29	Não eleito
PTB	1.364	13,36	Não eleito
PTC	125	1,22	Não eleito

Fonte: TSE.

Cordeiros



Foto: Oseias Silva Santos



CORDEIROS

TERRITÓRIO DE IDENTIDADE

VITÓRIA DA CONQUISTA



Fonte: Bahia (2012a), Bahia (2012b), SEI (2010).



Município em destaque

ESCALA: 1:1.750.000





1 Informações Gerais

1.1 Regionalização

Mesorregião Geográfica: Centro Sul Baiano

Microrregião Geográfica: 27. Brumado

Região Econômica: 13. Serra Geral

Região Administrativa: 20. Vitória da Conquista

Eixo de Desenvolvimento: Planalto Central

Território de Identidade: 20. Vitória da Conquista

Incluído na Região Semiárida

1.2 Legislação Político/Administrativa

Lei de Criação: nº 1.605 de 28/12/1961. Publicada no DOE de 31/12/1961

Lei Vigente: nº 12.564 de 10/01/2012. Publicada no DOE de 11/01/2012b

Outras Leis de Referência: -

Município de Origem: Condeúba

Distritos: Cordeiros (sede)

Limites Intermunicipais: Condeúba e Piripá

Limite Interestadual: Minas Gerais

2 Informações Geográficas

2.1 Indicadores Geográficos

2.1.1 Área, coordenadas geográficas, altitude e distância da capital

Área (Km ²)	Coordenadas Geográficas		Altitude (m)	Distância da Capital (Km)
	Latitude Sul	Longitude Oeste		
535,5	-15°02'19"	41°56'05"	710	674

Fontes: IBGE (2010), Derba (2007).

2.2 Recursos Naturais

2.2.1 Clima

Tipo Climático: **Subúmido a seco**

Temperatura média anual (°C): **22,1**

Período chuvoso: **outubro a março**

Pluviosidade anual (mm): **863,6**

2.2.2 Solo

Latossolos, Neossolos e Luvisolos

2.2.3 Vegetação

Ecótono Contato Caatinga-Floresta Estacional

2.2.4 Geomorfologia

Patamares do Médio Rio de Contas, Pediplano do Alto Rio Pardo e Planalto dos Geraizinhos

2.2.5 Geologia

Biotita-Gnaisses, Conglomerados/Brechas, Depósitos Eluvionares e Coluvionares, Quartizitos e Xistos

2.2.6 Ocorrências minerais

Ametista, Caulim, Granada, Pedra de revestimento e Quartzito

2.2.7 Hidrografia

Bacia hidrográfica: **Bacia do Rio de Contas**

Rio(s) principal(is): **Rio Gavião, Rio Candéal, Rio do Peixe, Riacho Seco e Riacho do Piripiri**

Áreas irrigadas: -

Espelhos d' água: -

2.3 Área Especial

2.3.1 Unidades de conservação -

2.3.2 Projetos de assentamento de reforma agrária

Maria Zilda

2.3.3 Projetos cédula da terra -

2.3.4 Projetos crédito fundiário e combate à pobreza rural -



3 Características Demográficas e Sociais

3.1 Demografia

3.1.1 População, área e densidade demográfica do município de Cordeiros, no estado da Bahia – 2000/2010

Ano	População	Área (km ²)	Densidade Demográfica (hab/km ²)
2000	8.193	554,51	14,78
2010	8.168	535,50	15,25

Fonte: IBGE-Censo Demográfico.

3.1.2 População, por situação de domicílio, do município de Cordeiros, no estado da Bahia – 2010

Situação de Domicílio	População
Total	8.168
Urbana	2.551
Rural	5.617

Fonte: IBGE-Censo Demográfico.

3.1.3 População, por sexo, no município de Cordeiros, no estado da Bahia – 2010

Sexo	População
Total	8.168
Homens	4.048
Mulheres	4.120

Fonte: IBGE-Censo Demográfico.

3.1.4 Domicílios, por espécie, no município de Cordeiros, no estado da Bahia – 2010

Espécie	Domicílios
Total geral	2.736
Particulares	2.734
Ocupados	2.212
Não ocupados	522
Fechado	-
Uso ocasional	62
Vago	460
Coletivos	2
Com morador	-
Sem morador	2

Fonte: IBGE-Censo Demográfico.

3.2 Pessoal Ocupado

3.2.1 Pessoal ocupado no mercado formal de trabalho, por setor de atividade econômica, no município de Cordeiros, no estado da Bahia – 2007-2010

Setor de Atividade	2007	2008	2009	2010
Extrativa mineral	-	-	-	-
Indústria de transformação	-	1	1	2
Serviços industriais de utilidade pública	-	-	-	-
Construção civil	-	-	-	-
Comércio	8	12	13	19
Serviços	11	10	15	21
Administração pública	346	375	430	436
Agropecuária, extrativa vegetal, caça e pesca	10	2	8	10

Fonte: Ministério do Trabalho-RAIS.

3.2.2 Grau de instrução do pessoal ocupado no mercado formal de trabalho, no município de Cordeiros, no estado da Bahia – 2007-2010

Grau de Instrução	2007	2008	2009	2010
Analfabeto	1	3	4	3
Até o 5º ano incompleto do ensino fundamental	44	43	48	46
5º ano completo do ensino fundamental	25	29	31	34
Do 6º ao 9º ano incompleto do ensino fundamental	41	32	38	40
Ensino fundamental completo	28	26	25	28
Ensino médio incompleto	12	10	16	15
Ensino médio completo	201	233	270	291
Educação superior incompleta	1	3	5	5
Educação superior completa	22	21	30	26
Mestrado completo	-	-	-	-
Doutorado completo	-	-	-	-

Fonte: Ministério do Trabalho-RAIS.

3.3 Educação

3.3.1 Educação infantil

3.3.1.1 Estabelecimentos com educação infantil, por localização e dependência administrativa, no município de Cordeiros, no estado da Bahia – 2007-2010

Ano	Estabelecimentos								
	Total	Urbana				Rural			
		Federal	Estadual	Municipal	Privada	Federal	Estadual	Municipal	Privada
2007	20	-	-	1	-	-	-	19	-
2008	16	-	-	1	-	-	-	15	-
2009	15	-	-	1	-	-	-	14	-
2010	15	-	-	1	-	-	-	14	-

Fontes: SEC, MEC/Inep.



3.3.1.2 Matrícula inicial na educação infantil, por localização e dependência administrativa, no município de Cordeiros, no estado da Bahia – 2007-2010

Ano	Matrícula Inicial								
	Total	Urbana				Rural			
		Federal	Estadual	Municipal	Privada	Federal	Estadual	Municipal	Privada
2007	353	-	-	316	-	-	-	37	-
2008	363	-	-	318	-	-	-	45	-
2009	378	-	-	343	-	-	-	35	-
2010	334	-	-	295	-	-	-	39	-

Fontes: SEC, MEC/Inep.

Nota: O mesmo aluno pode ter mais de uma matrícula.

3.3.1.3 Funções docentes na educação infantil, por localização e dependência administrativa, no município de Cordeiros, no estado da Bahia – 2007-2010

Ano	Funções Docentes								
	Total	Urbana				Rural			
		Federal	Estadual	Municipal	Privada	Federal	Estadual	Municipal	Privada
2007	37	-	-	18	-	-	-	19	-
2008	31	-	-	17	-	-	-	14	-
2009	16	-	-	16	-	-	-	-	-
2010	15	-	-	15	-	-	-	-	-

Fontes: SEC, MEC/Inep.

Nota: Em função docente está contabilizada a atuação do professor em cada etapa de ensino, que pode ocorrer em mais de uma unidade escolar, em mais de uma dependência administrativa e em mais de uma localização ou município.

3.3.2 Ensino fundamental

3.3.2.1 Estabelecimentos com ensino fundamental, por localização e dependência administrativa, no município de Cordeiros, no estado da Bahia – 2007-2010

Ano	Estabelecimentos								
	Total	Urbana				Rural			
		Federal	Estadual	Municipal	Privada	Federal	Estadual	Municipal	Privada
2007	28	-	-	3	-	-	-	25	-
2008	26	-	-	3	-	-	-	23	-
2009	25	-	-	3	-	-	-	22	-
2010	26	-	-	3	-	-	-	23	-

Fontes: SEC, MEC/Inep.

3.3.2.2 Matrícula inicial no ensino fundamental, por localização e dependência administrativa, no município de Cordeiros, no estado da Bahia – 2007-2010

Ano	Matrícula Inicial								
	Total	Urbana				Rural			
		Federal	Estadual	Municipal	Privada	Federal	Estadual	Municipal	Privada
2007	1.787	-	-	1.122	-	-	-	665	-
2008	1.747	-	-	1.122	-	-	-	625	-
2009	1.626	-	-	1.009	-	-	-	617	-
2010	1.588	-	-	1.034	-	-	-	554	-

Fontes: SEC, MEC/Inep.

Nota: O mesmo aluno pode ter mais de uma matrícula.

3.3.2.3 Funções docentes no ensino fundamental, por localização e dependência administrativa, no município de Cordeiros, no estado da Bahia – 2007-2010

Ano	Funções Docentes								
	Total	Urbana				Rural			
		Federal	Estadual	Municipal	Privada	Federal	Estadual	Municipal	Privada
2007	91	-	-	55	-	-	-	36	-
2008	92	-	-	58	-	-	-	34	-
2009	82	-	-	52	-	-	-	30	-
2010	99	-	-	61	-	-	-	38	-

Fontes: SEC, MEC/Inep.

Nota: Em função docente está contabilizada a atuação do professor em cada etapa de ensino, que pode ocorrer em mais de uma unidade escolar, em mais de uma dependência administrativa e em mais de uma localização ou município.

3.3.3 Ensino médio

3.3.3.1 Estabelecimentos com ensino médio, por localização e dependência administrativa, no município de Cordeiros, no estado da Bahia – 2007-2010

Ano	Estabelecimentos								
	Total	Urbana				Rural			
		Federal	Estadual	Municipal	Privada	Federal	Estadual	Municipal	Privada
2007	1	-	1	-	-	-	-	-	-
2008	1	-	1	-	-	-	-	-	-
2009	1	-	1	-	-	-	-	-	-
2010	1	-	1	-	-	-	-	-	-

Fontes: SEC, MEC/Inep.

3.3.3.2 Matrícula inicial no ensino médio, por localização e dependência administrativa, no município de Cordeiros, no estado da Bahia – 2007-2010

Ano	Matrícula Inicial								
	Total	Urbana				Rural			
		Federal	Estadual	Municipal	Privada	Federal	Estadual	Municipal	Privada
2007	405	-	405	-	-	-	-	-	-
2008	442	-	442	-	-	-	-	-	-
2009	446	-	446	-	-	-	-	-	-
2010	398	-	398	-	-	-	-	-	-

Fontes: SEC, MEC/Inep.

Nota: O mesmo aluno pode ter mais de uma matrícula.

3.3.3.3 Funções docentes no ensino médio, por localização e dependência administrativa, no município de Cordeiros, no estado da Bahia – 2007-2010

Ano	Funções Docentes								
	Total	Urbana				Rural			
		Federal	Estadual	Municipal	Privada	Federal	Estadual	Municipal	Privada
2007	14	-	14	-	-	-	-	-	-
2008	17	-	17	-	-	-	-	-	-
2009	18	-	18	-	-	-	-	-	-
2010	17	-	17	-	-	-	-	-	-

Fontes: SEC, MEC/Inep.

Nota: Em função docente está contabilizada a atuação do professor em cada etapa de ensino, que pode ocorrer em mais de uma unidade escolar, em mais de uma dependência administrativa e em mais de uma localização ou município.



3.3.4 Educação de jovens e adultos

3.3.4.1 Estabelecimentos com educação de jovens e adultos, por localização e dependência administrativa, no município de Cordeiros, no estado da Bahia – 2007-2010

Ano	Estabelecimentos								
	Total	Urbana				Rural			
		Federal	Estadual	Municipal	Privada	Federal	Estadual	Municipal	Privada
2007	7	-	-	1	-	-	-	6	-
2008	2	-	-	2	-	-	-	-	-
2009	2	-	-	2	-	-	-	-	-
2010	1	-	-	1	-	-	-	-	-

Fontes: SEC, MEC/Inep.

3.3.4.2 Matrícula inicial na educação de jovens e adultos, por localização e dependência administrativa, no município de Cordeiros, no estado da Bahia – 2007-2010

Ano	Matrícula Inicial								
	Total	Urbana				Rural			
		Federal	Estadual	Municipal	Privada	Federal	Estadual	Municipal	Privada
2007	167	-	-	70	-	-	-	97	-
2008	38	-	-	38	-	-	-	-	-
2009	66	-	-	66	-	-	-	-	-
2010	14	-	-	14	-	-	-	-	-

Fontes: SEC, MEC/Inep.

Nota: O mesmo aluno pode ter mais de uma matrícula.

3.3.4.3 Funções docentes na educação de jovens e adultos, por localização e dependência administrativa, no município de Cordeiros, no estado da Bahia – 2007-2010

Ano	Funções Docentes								
	Total	Urbana				Rural			
		Federal	Estadual	Municipal	Privada	Federal	Estadual	Municipal	Privada
2007	13	-	-	7	-	-	-	6	-
2008	6	-	-	6	-	-	-	-	-
2009	8	-	-	8	-	-	-	-	-
2010	1	-	-	1	-	-	-	-	-

Fontes: SEC, MEC/Inep.

Nota: Em função docente está contabilizada a atuação do professor em cada etapa de ensino, que pode ocorrer em mais de uma unidade escolar, em mais de uma dependência administrativa e em mais de uma localização ou município.

3.3.5 Educação Superior

3.3.5.1 Instituições de educação superior, segundo a dependência administrativa, no município de Cordeiros, no estado da Bahia – 2007-2010

Ano	Total	Instituições			
		Federal	Estadual	Municipal	Privada
2007	-	-	-	-	-
2008	-	-	-	-	-
2009	-	-	-	-	-
2010	-	-	-	-	-

Fonte: MEC/Inep.

3.3.5.2 Matrícula na educação superior, segundo a dependência administrativa, no município de Cordeiros, no estado da Bahia – 2007-2010

Ano	Total	Matrícula			
		Federal	Estadual	Municipal	Privada
2007	-	-	-	-	-
2008	-	-	-	-	-
2009	-	-	-	-	-
2010	-	-	-	-	-

Fonte: MEC/Inep.

Nota: A partir de 2008 inclui os cursos de graduação à distância.

3.3.5.3 Concluintes da educação superior, segundo a dependência administrativa, no município de Cordeiros, no estado da Bahia – 2007-2010

Ano	Total	Concluintes			
		Federal	Estadual	Municipal	Privada
2007	-	-	-	-	-
2008	-	-	-	-	-
2009	-	-	-	-	-
2010	-	-	-	-	-

Fonte: MEC/Inep.

Nota: A partir de 2008 inclui os cursos de graduação à distância.

3.4 Saúde
3.4.1 Hospitais conveniados com o SUS, segundo a esfera administrativa e leitos, no município de Cordeiros, no estado da Bahia – 2007-2010

Ano	Hospitais Segundo Esfera Administrativa					Leitos	
	Total	Federal	Estadual	Municipal	Privada	Existentes	SUS
2007	1	-	-	1	-	14	14
2008	1	-	-	1	-	15	15
2009	1	-	-	1	-	15	15
2010	1	-	-	1	-	15	15

Fontes: Datasus-CNES, Sesab/Suvisa/DIS.



3.4.2 Servidores estaduais da área de saúde, segundo o tipo de ocupação, no município de Cordeiros, no estado da Bahia – 2007-2010

Tipo de Ocupação	2007	2008	2009	2010
Total	4	4	4	3
Agente serviços de saúde	2	2	2	3
Assistente social	-	-	-	-
Atendente de enfermagem	-	-	-	-
Atendente rural	-	-	-	-
Auxiliar de enfermagem	2	2	2	-
Auxiliar serviços de saúde/Atendente rural	-	-	-	-
Enfermeiro	-	-	-	-
Farmacêutico	-	-	-	-
Fisioterapeuta	-	-	-	-
Médico	-	-	-	-
Nutricionista	-	-	-	-
Odontólogo	-	-	-	-
Técnico em patologia clínica	-	-	-	-
Técnico em radiologia	-	-	-	-
Outras ocupações	-	-	-	-

Fonte: Sesab.

3.4.3 Óbitos, por grupo de causas, no município de Cordeiros, no estado da Bahia – 2007-2010

Grupo de Causas	2007	2008	2009	2010
Total	44	41	54	47
Algumas afecções originadas no período perinatal	4	1	1	-
Algumas doenças infecciosas e parasitárias	-	1	2	2
Causas externas de morbidade e mortalidade	6	5	3	6
Doenças da pele e tecido subcutâneo	-	-	-	-
Doenças do aparelho circulatório	5	7	14	10
Doenças do aparelho digestivo	3	2	2	4
Doenças do aparelho geniturinário	-	3	-	-
Doenças do aparelho respiratório	3	2	5	3
Doenças do olho e anexos	-	-	-	-
Doenças do ouvido e da apófise mastóide	-	-	-	-
Doenças do sangue e dos órgãos hematopoéticos e alguns transtornos imunitários	1	-	-	1
Doenças do sistema nervoso	2	-	-	-
Doenças do sistema osteomuscular e do tecido conjuntivo	-	1	-	1
Doenças endócrinas, nutricionais e metabólicas	3	4	7	4
Gravidez, parto e puerpério	-	-	-	-
Malformações congênitas, deformidades e anomalias cromossômicas	-	-	-	-
Neoplasias (tumores)	3	3	6	3
Síntomas, sinais e achados anormais de exames clínicos e de laboratório não classificados em outro item (causas mal definidas)	12	12	14	12
Transtornos mentais e comportamentais	2	-	-	1

Fontes: Sesab/Suvisa/DIS, MS-SIM.

3.4.4 Óbitos, por faixa etária, no município de Cordeiros, no estado da Bahia – 2007-2010

Ano	Faixa Etária						
	Total	< 1 Ano	1 a 4	5 a 14	15 a 49	≥ 50 anos	Idade Ignorada
2007	44	4	-	-	9	31	-
2008	41	1	-	-	3	37	-
2009	54	1	-	-	8	45	-
2010	47	-	-	2	10	35	-

Fontes: Sesab/Suvisa/DIS, MS-SIM.

3.4.5 Casos de algumas doenças transmissíveis, de notificação obrigatória, independentes de confirmação, no município de Cordeiros, no estado da Bahia – 2007-2010

Doenças Transmissíveis	2007	2008	2009	2010
Total	1	2	3	6
Chagas aguda	-	-	-	-
Coqueluche	-	-	-	-
Dengue	-	-	-	2
Difteria	-	-	-	-
Doenças exantemáticas ⁽¹⁾	-	-	-	-
Esquistossomose ⁽²⁾	-	-	-	-
Febre tifóide	-	-	-	-
Hanseníase ⁽³⁾	-	-	2	2
Hepatite viral	-	-	-	-
Leishmaniose tegumentar ⁽³⁾	1	-	-	-
Leishmaniose visceral	-	-	-	-
Leptospirose	-	-	-	-
Malária	-	-	-	-
Meningites	-	1	-	-
Paralisia flácida	-	-	-	-
Tétano acidental	-	-	-	-
Tétano neonatal	-	-	-	-
Tuberculose extra-pulmonar	-	-	-	1
Tuberculose pulmonar	-	1	1	1

Fontes: Sesab/Suvisa/DIS, MS-Sinan.

Nota: Para 2007, dados processados em 02-04-2009; para 2008, em 20-11-2009, para 2009, em 06-08-2010 e para 2010, em 26-01-2012.

(1) Casos suspeitos de sarampo e rubéola sem confirmação.

(2) Casos confirmados.

(3) Casos notificados em área não endêmica.

3.4.6 Casos de algumas doenças sexualmente transmissíveis, de notificação obrigatória, independentes de confirmação, no município de Cordeiros, no estado da Bahia – 2007-2010

Ano	Aids ⁽¹⁾	Condiloma Acuminado	Herpes Genital	Sífilis		
				Congênita	Em Adulto	Gestante
2007	-	1	-	-	-	-
2008	-	2	-	-	-	-
2009	-	-	2	-	-	-
2010	-	-	1	-	1	-

Fontes: Sesab/Suvisa/DIS, MS-Sinan.

Nota: Para 2007, dados processados em 02-04-2009; para 2008, em 20-11-2009, para 2009, em 06-08-2010 e para 2010, em 26-01-2012.

(1) Casos confirmados.



3.5 Índice de Desenvolvimento Social

3.5.1 Índice de Desenvolvimento Social, segundo seus componentes, no município de Cordeiros, no estado da Bahia – 2002, 2004, 2006

Ano	INS	Classificação ⁽¹⁾	INE	Classificação ⁽¹⁾	ISB	Classificação ⁽¹⁾	IRMCH	Classificação ⁽¹⁾	IDS	Classificação ⁽¹⁾
2002	4.993,67	215º	5.005,08	164º	4.939,30	303º	4.950,59	289º	4.972,08	276º
2004	4.991,40	236º	5.081,32	40º	4.963,06	255º	4.950,59	289º	4.996,33	185º
2006	5.005,71	177º	5.044,34	85º	4.986,00	203º	4.950,59	289º	4.996,54	184º

Fonte: SEI.

Notas: INS – Índice do Nível de Saúde.

INE – Índice do Nível de Educação.

ISB – Índice dos Serviços Básicos.

IRMCH – Índice de Renda Média dos Chefes de Família.

IDS – Índice de Desenvolvimento Social.

(1) Posição em relação aos demais municípios do Estado.

3.5.2 Situação do Programa Bolsa Família no município de Cordeiros, no estado da Bahia – 2010-2012

Dados Gerais	Quantidade	Período
População total do município	8.168	2010
Total de famílias cadastradas ⁽¹⁾	2.147	nov/11
Número de famílias beneficiárias do Programa Bolsa Família	1.218	abr/12

Fonte: MDS.

(1) O total de famílias cadastradas poderá, conforme a legislação do CadÚnico, incluir famílias que tenham renda familiar per capita maior que meio salário mínimo. Isso explica a possível diferença de valores entre o total de famílias cadastradas.

4 Transporte

4.1 Veículos registrados, por tipo, no município de Cordeiros, no estado da Bahia 2008-2011

Ano	Automóvel	Caminhão	Camioneta	Micro-ônibus	Moto	Ônibus	Outros
2008	160	27	68	5	278	14	20
2009	197	31	78	11	323	16	24
2010	218	35	90	15	361	19	31
2011	259	38	97	16	396	20	34

Fonte: Detran.

5 Serviços Básicos

5.1 Energia Elétrica

5.1.1 Consumidores de energia elétrica, por classe, no município de Cordeiros, no estado da Bahia – 2008-2011

Ano	Residencial	Industrial	Comercial	Rural	Serviços e Poderes Públicos	Outros ⁽¹⁾	Total
2008	1.692	7	106	452	80	-	2.337
2009	1.770	9	116	446	83	-	2.424
2010	1.975	9	127	444	90	-	2.645
2011	2.063	9	132	441	102	-	2.747

Fonte: Coelba.

(1) Consumidores próprios dos sistemas Coelba.

5.1.2 Consumo de energia elétrica, por classe, no município de Cordeiros, no estado da Bahia – 2008-2011 (KWh)

Ano	Residencial	Industrial	Comercial	Rural	Serviços e Poderes Públicos	Outros ⁽¹⁾	Total
2008	1.297.670	16.880	183.511	394.501	478.677	-	2.371.239
2009	1.442.254	18.757	197.981	423.944	514.888	-	2.597.824
2010	1.641.532	19.844	231.777	450.308	527.795	-	2.871.256
2011	1.804.299	10.857	234.692	435.694	566.535	-	3.052.077

Fonte: Coelba.

(1) Consumo próprio dos sistemas Coelba.

5.2 Abastecimento d'Água

5.2.1 Ligações, economias e volume de água faturado no município de Cordeiros, no estado da Bahia 2007-2010

Ano	Ligações	Economias	Volume (m ³)
2007	814	901	131.517
2008	839	928	136.962
2009	928	990	140.229
2010	1.043	1.109	151.951

Fonte: Embasa.

5.3 Correios

5.3.1 Agência de correios e unidades operacionais de atendimento no município de Cordeiros, no estado da Bahia – 2007-2010

Ano	Total	Agência de Correio	Agência de Correio Comunitária	Agência de Correio Franqueada	Caixa de Coleta	Posto de Venda de Selo	Outros
2007	2	1	-	-	1	-	-
2008	2	1	-	-	1	-	-
2009	2	1	-	-	1	-	-
2010	2	1	-	-	1	-	-

Fonte: EBCT.



5.4 Bancos

5.4.1 Distribuição de agências bancárias no município de Cordeiros, no estado da Bahia – 2007-2010

Ano	Natureza Administrativa	
	Federal	Particular
2007	-	-
2008	-	-
2009	-	-
2010	-	-

Fonte: Banco Central.

6 Informações Econômicas

6.1 Agropecuária

6.1.1 Produção, área colhida e rendimento médio dos principais produtos agrícolas no município de Cordeiros, no estado da Bahia – 2007-2010

Produtos	2007			2008			2009			2010		
	Produção (t)	Área Colhida (ha)	Rendimento Médio (kg/ha)	Produção (t)	Área Colhida (ha)	Rendimento Médio (kg/ha)	Produção (t)	Área Colhida (ha)	Rendimento Médio (kg/ha)	Produção (t)	Área Colhida (ha)	Rendimento Médio (kg/ha)
Cana-de-açúcar	9.000	300	30.000	1.440	48	30.000	960	32	30.000	960	32	30.000
Feijão (em grão)	255	425	600	318	530	600	318	530	600	60	600	100
Mamona (baga)	-	-	-	160	200	800	64	80	800	20	50	400
Mandioca	7.080	590	12.000	2.880	240	12.000	1.560	130	12.000	1.560	130	12.000
Milho (em grão)	525	350	1.500	525	350	1.500	450	300	1.500	35	350	100

Fonte: IBGE-PAM.

6.1.2 Efetivo dos principais rebanhos no município de Cordeiros, no estado da Bahia – 2007-2010

Tipo de Rebanho	Efetivo (cabeças)			
	2007	2008	2009	2010
Asininos	649	665	657	626
Bovinos	12.197	11.435	10.002	9.897
Bubalinos	-	-	-	-
Caprinos	2.082	2.009	2.046	1.914
Equinos	1.198	1.215	1.189	1.124
Galinhas	11.099	10.156	9.973	9.654
Galos, frangas, frangos e pintos	16.151	14.649	14.424	14.093
Muare	528	534	527	498
Ovinos	2.039	1.988	2.026	1.911
Suínos	3.670	3.336	3.282	3.179

Fonte: IBGE-PPM.

6.1.3 Produção dos principais produtos de origem animal no município de Cordeiros, no estado da Bahia 2007-2010

Produto	2007	2008	2009	2010
Leite (mil litros)	1.537	1.183	1.126	1.133
Ovos de galinha (mil dúzias)	67	61	60	58

Fonte: IBGE-PPM.

6.1.4 Financiamentos concedidos a produtores e cooperativas, por atividade e finalidade, no município de Cordeiros, no estado da Bahia – 2008-2011

Ano/Atividade	Comercialização		Custeio		Investimento		Total	
	Contrato	Valor (R\$ 1,00)	Contrato	Valor (R\$ 1,00)	Contrato	Valor (R\$1,00)	Contrato	Valor (R\$ 1,00)
2008								
Agrícola	-	0,00	12	32.712,92	-	0,00	12	32.712,92
Pecuária	-	0,00	55	258.811,50	1	100.000,00	56	358.811,50
2009								
Agrícola	-	0,00	18	48.326,43	3	6.827,60	21	55.154,03
Pecuária	-	0,00	55	283.975,14	12	20.636,55	67	304.611,69
2010								
Agrícola	-	0,00	8	24.684,62	18	36.926,24	26	61.610,86
Pecuária	-	0,00	52	256.537,99	193	415.573,51	245	672.111,50
2011								
Agrícola	-	0,00	12	52.841,42	13	41.986,50	25	94.827,92
Pecuária	-	0,00	27	99.627,15	216	435.075,93	243	534.703,08

Fonte: Banco Central.

6.2 PIB Municipal

6.2.1 Valor Adicionado, PIB e PIB per capita a preços correntes no município de Cordeiros, no estado da Bahia – 2006-2009

Ano	Valor Adicionado (R\$ milhões)			Valor Adicionado APU ⁽²⁾ (R\$ milhões)	Impostos Sobre Produtos (R\$ milhões)	PIB (R\$ milhões)	PIB Per Capita (R\$ 1,00)
	Agropecuária	Indústria	Serviços ⁽¹⁾				
2006	2,38	1,90	12,53	7,99	0,65	17,46	2.739,56
2007	3,27	1,99	15,62	9,84	0,78	21,67	2.543,54
2008	2,85	2,18	17,87	10,80	0,92	23,81	2.697,69
2009 ⁽³⁾	2,78	2,59	21,09	13,27	0,97	27,43	3.087,79

Fontes: SEI, IBGE.

(1) Inclui APU.

(2) Administração Pública (atividades governamentais).

(3) Dados sujeitos a retificações.



6.3 Finanças Públicas

6.3.1 Arrecadação municipal, estadual e transferências constitucionais no município de Cordeiros, no estado da Bahia – 2007-2010

(R\$1,00)

Ano	Municipal ⁽¹⁾			Estadual				Transferências	
	IPTU	ISS	Total	ICMS	IPVA	ITD	Total	Estado	União
2007	112.893,51	33.299,01	2.488,00	148.680,52	751.350,14	3.174.784,98
2008	2.300,00	89.724,00	92.024,00	162.545,22	56.866,91	700,00	220.112,13	935.497,98	3.969.425,52
2009	427,00	139.775,00	140.202,00	161.104,20	57.355,47	540,00	218.999,67	919.355,22	3.707.667,80
2010	323.059,58	72.181,93	2.872,37	398.113,88	1.135.358,92	3.980.717,70

Fontes: STN, Sefaz-BA.

(1) Dados do Finanças do Brasil-Finbra.

6.4 Índice de Desenvolvimento Econômico

6.4.1 Índice de Desenvolvimento Econômico, segundo seus componentes, no município de Cordeiros, no estado da Bahia – 2002, 2004, 2006

Ano	INF	Classificação ⁽¹⁾	IQM	Classificação ⁽¹⁾	IPM	Classificação ⁽¹⁾	IDE	Classificação ⁽¹⁾
2002	4.988,29	260º	4.991,42	285º	4.982,73	391º	4.987,48	326º
2004	4.988,01	286º	4.991,02	287º	4.983,35	398º	4.987,46	325º
2006	4.968,95	269º	4.993,10	166º	4.983,92	404º	4.981,98	247º

Fonte: SEI.

Notas: INF – Índice de Infraestrutura.

IQM – Índice de Qualificação da Mão de Obra.

IPM – Índice do Produto Municipal.

IDE – Índice de Desenvolvimento Econômico.

(1) Posição em relação aos demais municípios do Estado.

7 Justiça Eleitoral

7.1 Eleitorado e abstenção nas eleições no município de Cordeiros, no estado da Bahia – 2010

Especificação	Dados Gerais
Eleitorado	5.676
Abstenção - 1º turno %	23,74
Abstenção - 2º turno %	23,77

Fonte: TSE.

7.2 Resultado das eleições para presidente e governador no município de Cordeiros, no estado da Bahia – 2010

Cargos/Partidos	Votos		Situação
	Nominais	% Votos Válidos	
Presidente - 2º turno			
PT	2.327	57,77	Eleito
PSDB	1.701	42,23	Não Eleito
Governador - 1º turno			
PT	2.075	56,20	Eleito
DEM	161	4,36	Não Eleito
Outros	1.456	39,44	Não Eleito

Fonte: TSE.

7.3 Resultado das eleições para prefeito no município de Cordeiros, no estado da Bahia – 2008

Cargo/Partidos	Votos		Situação
	Nominais	% Votos Válidos	
Prefeito - 1º turno			
PT	2.243	51,27	Eleito
PMDB	2.132	48,73	Não eleito

Fonte: TSE.

Encruzilhada



Foto: Leandro Lima



ENCRUZILHADA TERRITÓRIO DE IDENTIDADE VITÓRIA DA CONQUISTA

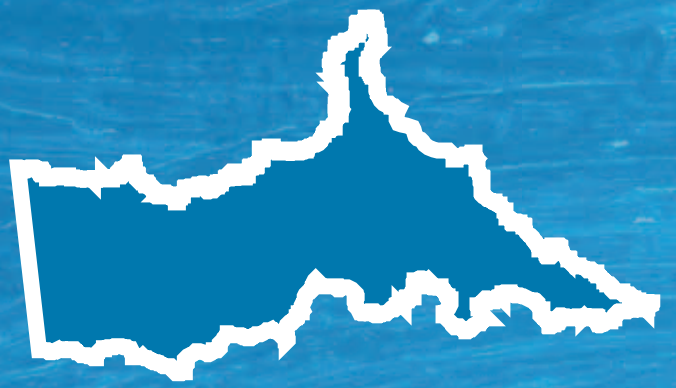

Fonte: Bahia (2012a), Bahia (2012b), SEI (2010).



Município em destaque

ESCALA: 1:1.750.000

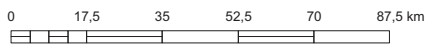

1 Informações Gerais

1.1 Regionalização

Mesorregião Geográfica: Centro Sul Baiano

Microrregião Geográfica: 29. Itapetinga

Região Econômica: 08. Sudoeste

Região Administrativa: 20. Vitória da Conquista

Eixo de Desenvolvimento: Planalto Sudoeste

Território de Identidade: 20. Vitória da Conquista

Incluído na Região Semiárida

1.2 Legislação Político/Administrativa

Lei de Criação: nº 511 de 12/12/1952. Publicada no DOE de 18/12/1952

Lei Vigente: nº 12.564 de 10/01/2012. Publicada no DOE de 11/01/2012b

Outras Leis de Referência: Macarani nº 12.565 de 10/01/2012. Publicada no DOE de 11/01/2012

Município de Origem: Macarani

Distritos: Encruzilhada (sede)

Limites Intermunicipais: Cândido Sales, Macarani e Ribeirão do Largo

Limite Interestadual: Minas Gerais

2 Informações Geográficas

2.1 Indicadores Geográficos

2.1.1 Área, coordenadas geográficas, altitude e distância da capital

Área (Km ²)	Coordenadas Geográficas		Altitude (m)	Distância da Capital (Km)
	Latitude Sul	Longitude Oeste		
1.982,5	-15°31'53"	40°54'34"	650	611

Fontes: IBGE (2010), Derba (2007).

2.2 Recursos Naturais

2.2.1 Clima

Tipo Climático: **Úmido a subúmido**

Temperatura média anual (°C): **20,6**

Período chuvoso: **outubro a abril**

Pluviosidade anual (mm): **976,1**

2.2.2 Solo

Latossolos e Luvisolos

2.2.3 Vegetação

Floresta Estacional Decidual/Floresta Estacional Semidecidual

2.2.4 Geomorfologia

Piemonte Oriental do Planalto de Vitória da Conquista e Planalto dos Geraizinhos

2.2.5 Geologia

Depósitos Eluvionares e Coluvionares, Gnaisses, Quartzo Biotita e Xistos

2.2.6 Ocorrências minerais

Água Marinha, Argila, Berílio, Bismuto, Mica, Nióbio, Quartzo Rosa e Turmalina

2.2.7 Hidrografia

Bacia hidrográfica: **Bacia do Rio Pardo**

Rio(s) principal(is): **Rio Pardo, Ribeirão do Largo, Córrego Espírito Santo, Rio Água Preta e Rio do Curral**

Áreas irrigadas: -

Espelhos d' água: -

2.3 Área Especial

2.3.1 Unidades de conservação -

2.3.2 Projetos de assentamento de reforma agrária

Brejão, Mumbuca/Canaã, Primavera e Unida

2.3.3 Projetos cédula da terra -

2.3.4 Projetos crédito fundiário e combate à pobreza rural-



3 Características Demográficas e Sociais

3.1 Demografia

3.1.1 População, área e densidade demográfica do município de Encruzilhada, no estado da Bahia – 2000/2010

Ano	População	Área (km ²)	Densidade Demográfica (hab/km ²)
2000	32.924	2.041,09	16,13
2010	23.766	1.982,50	11,99

Fonte: IBGE-Censo Demográfico.

3.1.2 População, por situação de domicílio, do município de Encruzilhada, no estado da Bahia – 2010

Situação de Domicílio	População
Total	23.766
Urbana	5.130
Rural	18.636

Fonte: IBGE-Censo Demográfico.

3.1.3 População, por sexo, no município de Encruzilhada, no estado da Bahia – 2010

Sexo	População
Total	23.766
Homens	12.376
Mulheres	11.390

Fonte: IBGE-Censo Demográfico.

3.1.4 Domicílios, por espécie, no município de Encruzilhada, no estado da Bahia – 2010

Espécie	Domicílios
Total geral	8.850
Particulares	8.847
Ocupados	6.648
Não ocupados	2.199
Fechado	-
Uso ocasional	872
Vago	1.327
Coletivos	3
Com morador	3
Sem morador	-

Fonte: IBGE-Censo Demográfico.

3.2 Pessoal Ocupado

3.2.1 Pessoal ocupado no mercado formal de trabalho, por setor de atividade econômica, no município de Encruzilhada, no estado da Bahia – 2007-2010

Setor de Atividade	2007	2008	2009	2010
Extrativa mineral	24	14	8	-
Indústria de transformação	28	38	35	26
Serviços industriais de utilidade pública	-	-	-	-
Construção civil	-	-	-	26
Comércio	122	96	95	137
Serviços	25	28	35	19
Administração pública	923	935	950	928
Agropecuária, extrativa vegetal, caça e pesca	396	388	344	385

Fonte: Ministério do Trabalho-RAIS.

3.2.2 Grau de instrução do pessoal ocupado no mercado formal de trabalho, no município de Encruzilhada, no estado da Bahia – 2007-2010

Grau de Instrução	2007	2008	2009	2010
Analfabeto	52	63	44	58
Até o 5º ano incompleto do ensino fundamental	486	472	308	297
5º ano completo do ensino fundamental	161	89	187	193
Do 6º ao 9º ano incompleto do ensino fundamental	215	233	169	215
Ensino fundamental completo	79	82	121	121
Ensino médio incompleto	25	42	54	62
Ensino médio completo	473	486	545	539
Educação superior incompleta	4	7	14	16
Educação superior completa	23	25	25	18
Mestrado completo	-	-	-	-
Doutorado completo	-	-	-	2

Fonte: Ministério do Trabalho-RAIS.

3.3 Educação

3.3.1 Educação infantil

3.3.1.1 Estabelecimentos com educação infantil, por localização e dependência administrativa, no município de Encruzilhada, no estado da Bahia – 2007-2010

Ano	Estabelecimentos								
	Total	Urbana				Rural			
		Federal	Estadual	Municipal	Privada	Federal	Estadual	Municipal	Privada
2007	15	-	-	4	2	-	-	9	-
2008	16	-	-	4	3	-	-	9	-
2009	16	-	-	4	3	-	-	9	-
2010	42	-	-	3	3	-	-	36	-

Fontes: SEC, MEC/Inep.



3.3.1.2 Matrícula inicial na educação infantil, por localização e dependência administrativa, no município de Encruzilhada, no estado da Bahia – 2007-2010

Ano	Matrícula Inicial								
	Total	Urbana				Rural			
		Federal	Estadual	Municipal	Privada	Federal	Estadual	Municipal	Privada
2007	988	-	-	222	48	-	-	718	-
2008	959	-	-	188	60	-	-	711	-
2009	917	-	-	195	69	-	-	653	-
2010	838	-	-	169	77	-	-	592	-

Fontes: SEC, MEC/Inep.

Nota: O mesmo aluno pode ter mais de uma matrícula.

3.3.1.3 Funções docentes na educação infantil, por localização e dependência administrativa, no município de Encruzilhada, no estado da Bahia – 2007-2010

Ano	Funções Docentes								
	Total	Urbana				Rural			
		Federal	Estadual	Municipal	Privada	Federal	Estadual	Municipal	Privada
2007	72	-	-	24	5	-	-	43	-
2008	41	-	-	12	5	-	-	24	-
2009	38	-	-	9	6	-	-	23	-
2010	31	-	-	9	5	-	-	17	-

Fontes: SEC, MEC/Inep.

Nota: Em função docente está contabilizada a atuação do professor em cada etapa de ensino, que pode ocorrer em mais de uma unidade escolar, em mais de uma dependência administrativa e em mais de uma localização ou município.

3.3.2 Ensino fundamental

3.3.2.1 Estabelecimentos com ensino fundamental, por localização e dependência administrativa, no município de Encruzilhada, no estado da Bahia – 2007-2010

Ano	Estabelecimentos								
	Total	Urbana				Rural			
		Federal	Estadual	Municipal	Privada	Federal	Estadual	Municipal	Privada
2007	17	-	1	4	2	-	-	10	-
2008	19	-	1	4	3	-	-	10	1
2009	19	-	1	4	3	-	-	10	1
2010	60	-	1	4	3	-	-	51	1

Fontes: SEC, MEC/Inep.

3.3.2.2 Matrícula inicial no ensino fundamental, por localização e dependência administrativa, no município de Encruzilhada, no estado da Bahia – 2007-2010

Ano	Matrícula Inicial								
	Total	Urbana				Rural			
		Federal	Estadual	Municipal	Privada	Federal	Estadual	Municipal	Privada
2007	5.284	-	152	1.204	52	-	-	3.876	-
2008	5.199	-	179	1.190	87	-	-	3.696	47
2009	4.798	-	116	1.035	125	-	-	3.473	49
2010	4.258	-	85	804	138	-	-	3.188	43

Fontes: SEC, MEC/Inep.

Nota: O mesmo aluno pode ter mais de uma matrícula.

3.3.2.3 Funções docentes no ensino fundamental, por localização e dependência administrativa, no município de Encruzilhada, no estado da Bahia – 2007-2010

Ano	Funções Docentes								
	Total	Urbana				Rural			
		Federal	Estadual	Municipal	Privada	Federal	Estadual	Municipal	Privada
2007	274	-	12	90	5	-	-	167	-
2008	300	-	18	93	8	-	-	177	4
2009	291	-	16	78	9	-	-	184	4
2010	280	-	15	59	12	-	-	192	2

Fontes: SEC, MEC/Inep.

Nota: Em função docente está contabilizada a atuação do professor em cada etapa de ensino, que pode ocorrer em mais de uma unidade escolar, em mais de uma dependência administrativa e em mais de uma localização ou município.

3.3.3 Ensino médio

3.3.3.1 Estabelecimentos com ensino médio, por localização e dependência administrativa, no município de Encruzilhada, no estado da Bahia – 2007-2010

Ano	Estabelecimentos								
	Total	Urbana				Rural			
		Federal	Estadual	Municipal	Privada	Federal	Estadual	Municipal	Privada
2007	4	-	1	1	-	-	-	2	-
2008	2	-	1	1	-	-	-	-	-
2009	1	-	1	-	-	-	-	-	-
2010	1	-	1	-	-	-	-	-	-

Fontes: SEC, MEC/Inep.

3.3.3.2 Matrícula inicial no ensino médio, por localização e dependência administrativa, no município de Encruzilhada, no estado da Bahia – 2007-2010

Ano	Matrícula Inicial								
	Total	Urbana				Rural			
		Federal	Estadual	Municipal	Privada	Federal	Estadual	Municipal	Privada
2007	866	-	711	72	-	-	-	83	-
2008	759	-	718	41	-	-	-	-	-
2009	821	-	821	-	-	-	-	-	-
2010	784	-	784	-	-	-	-	-	-

Fontes: SEC, MEC/Inep.

Nota: O mesmo aluno pode ter mais de uma matrícula.

3.3.3.3 Funções docentes no ensino médio, por localização e dependência administrativa, no município de Encruzilhada, no estado da Bahia – 2007-2010

Ano	Funções Docentes								
	Total	Urbana				Rural			
		Federal	Estadual	Municipal	Privada	Federal	Estadual	Municipal	Privada
2007	44	-	20	13	-	-	-	11	-
2008	36	-	23	13	-	-	-	-	-
2009	37	-	37	-	-	-	-	-	-
2010	30	-	30	-	-	-	-	-	-

Fontes: SEC, MEC/Inep.

Nota: Em função docente está contabilizada a atuação do professor em cada etapa de ensino, que pode ocorrer em mais de uma unidade escolar, em mais de uma dependência administrativa e em mais de uma localização ou município.



3.3.4 Educação de jovens e adultos

3.3.4.1 Estabelecimentos com educação de jovens e adultos, por localização e dependência administrativa, no município de Encruzilhada, no estado da Bahia – 2007-2010

Ano	Estabelecimentos								
	Total	Urbana				Rural			
		Federal	Estadual	Municipal	Privada	Federal	Estadual	Municipal	Privada
2007	-	-	-	-	-	-	-	-	-
2008	-	-	-	-	-	-	-	-	-
2009	11	-	-	3	-	-	-	8	-
2010	16	-	-	3	-	-	-	13	-

Fontes: SEC, MEC/Inep.

3.3.4.2 Matrícula inicial na educação de jovens e adultos, por localização e dependência administrativa, no município de Encruzilhada, no estado da Bahia – 2007-2010

Ano	Matrícula Inicial								
	Total	Urbana				Rural			
		Federal	Estadual	Municipal	Privada	Federal	Estadual	Municipal	Privada
2007	-	-	-	-	-	-	-	-	-
2008	-	-	-	-	-	-	-	-	-
2009	892	-	-	240	-	-	-	652	-
2010	891	-	-	240	-	-	-	651	-

Fontes: SEC, MEC/Inep.

Nota: O mesmo aluno pode ter mais de uma matrícula.

3.3.4.3 Funções docentes na educação de jovens e adultos, por localização e dependência administrativa, no município de Encruzilhada, no estado da Bahia – 2007-2010

Ano	Funções Docentes								
	Total	Urbana				Rural			
		Federal	Estadual	Municipal	Privada	Federal	Estadual	Municipal	Privada
2007	-	-	-	-	-	-	-	-	-
2008	-	-	-	-	-	-	-	-	-
2009	88	-	-	26	-	-	-	62	-
2010	101	-	-	28	-	-	-	73	-

Fontes: SEC, MEC/Inep.

Nota: Em função docente está contabilizada a atuação do professor em cada etapa de ensino, que pode ocorrer em mais de uma unidade escolar, em mais de uma dependência administrativa e em mais de uma localização ou município.

3.3.5 Educação Superior

3.3.5.1 Instituições de educação superior, segundo a dependência administrativa, no município de Encruzilhada, no estado da Bahia – 2007-2010

Ano	Total	Instituições			
		Federal	Estadual	Municipal	Privada
2007	-	-	-	-	-
2008	-	-	-	-	-
2009	-	-	-	-	-
2010	-	-	-	-	-

Fonte: MEC/Inep.

3.3.5.2 Matrícula na educação superior, segundo a dependência administrativa, no município de Encruzilhada, no estado da Bahia – 2007-2010

Ano	Total	Matrícula			
		Federal	Estadual	Municipal	Privada
2007	-	-	-	-	-
2008	-	-	-	-	-
2009	-	-	-	-	-
2010	-	-	-	-	-

Fonte: MEC/Inep.

Nota: A partir de 2008 inclui os cursos de graduação à distância.

3.3.5.3 Concluintes da educação superior, segundo a dependência administrativa, no município de Encruzilhada, no estado da Bahia – 2007-2010

Ano	Total	Concluintes			
		Federal	Estadual	Municipal	Privada
2007	-	-	-	-	-
2008	-	-	-	-	-
2009	-	-	-	-	-
2010	-	-	-	-	-

Fonte: MEC/Inep.

Nota: A partir de 2008 inclui os cursos de graduação à distância.

3.4 Saúde
3.4.1 Hospitais conveniados com o SUS, segundo a esfera administrativa e leitos, no município de Encruzilhada, no estado da Bahia – 2007-2010

Ano	Hospitais Segundo Esfera Administrativa					Leitos	
	Total	Federal	Estadual	Municipal	Privada	Existentes	SUS
2007	1	-	-	1	-	49	49
2008	1	-	-	1	-	50	50
2009	1	-	-	1	-	49	49
2010	1	-	-	1	-	49	49

Fontes: Datasus-CNES, Sesab/Suvisa/DIS.



3.4.2 Servidores estaduais da área de saúde, segundo o tipo de ocupação, no município de Encruzilhada, no estado da Bahia – 2007-2010

Tipo de Ocupação	2007	2008	2009	2010
Total	6	6	6	5
Agente serviços de saúde	-	-	-	-
Assistente social	-	-	-	-
Atendente de enfermagem	-	-	-	-
Atendente rural	2	2	2	1
Auxiliar de enfermagem	1	1	1	-
Auxiliar serviços de saúde/Atendente rural	-	-	-	-
Enfermeiro	-	-	-	-
Farmacêutico	-	-	-	-
Fisioterapeuta	-	-	-	-
Médico	2	2	2	3
Nutricionista	-	-	-	-
Odontólogo	-	-	-	-
Técnico em patologia clínica	-	-	-	-
Técnico em radiologia	-	-	-	-
Outras ocupações	1	1	1	1

Fonte: Sesab.

3.4.3 Óbitos, por grupo de causas, no município de Encruzilhada, no estado da Bahia – 2007-2010

Grupo de Causas	2007	2008	2009	2010
Total	82	87	105	111
Algumas afecções originadas no período perinatal	8	3	7	6
Algumas doenças infecciosas e parasitárias	3	1	7	3
Causas externas de morbidade e mortalidade	8	9	9	16
Doenças da pele e tecido subcutâneo	-	-	-	-
Doenças do aparelho circulatório	16	19	21	16
Doenças do aparelho digestivo	3	1	6	11
Doenças do aparelho geniturinário	3	-	1	2
Doenças do aparelho respiratório	2	5	5	4
Doenças do olho e anexos	-	-	-	-
Doenças do ouvido e da apófise mastóide	-	-	-	-
Doenças do sangue e dos órgãos hematopoéticos e alguns transtornos imunitários	1	-	1	1
Doenças do sistema nervoso	1	-	-	1
Doenças do sistema osteomuscular e do tecido conjuntivo	-	-	1	-
Doenças endócrinas, nutricionais e metabólicas	5	5	3	5
Gravidez, parto e puerpério	-	-	2	-
Malformações congênitas, deformidades e anomalias cromossômicas	2	3	1	1
Neoplasias (tumores)	5	3	2	9
Síntomas, sinais e achados anormais de exames clínicos e de laboratório não classificados em outro item (Causas mal definidas)	25	38	39	35
Transtornos mentais e comportamentais	-	-	-	1

Fontes: Sesab/Suvisa/DIS, MS-SIM.

3.4.4 Óbitos, por faixa etária, no município de Encruzilhada, no estado da Bahia – 2007-2010

Ano	Faixa Etária						
	Total	< 1 Ano	1 a 4	5 a 14	15 a 49	≥ 50 anos	Idade Ignorada
2007	82	11	2	2	15	51	1
2008	87	7	1	1	21	57	-
2009	105	11	1	1	24	68	-
2010	111	10	-	1	25	75	-

Fontes: Sesab/Suvisa/DIS, MS-SIM.

3.4.5 Casos de algumas doenças transmissíveis, de notificação obrigatória, independentes de confirmação, no município de Encruzilhada, no estado da Bahia – 2007-2010

Doenças Transmissíveis	2007	2008	2009	2010
Total	22	21	40	23
Chagas aguda	-	-	-	-
Coqueluche	-	1	-	-
Dengue	3	10	29	5
Difteria	-	-	-	-
Doenças exantemáticas ⁽¹⁾	-	2
Esquistossomose ⁽²⁾	...	26	-	-
Febre tifóide	-	-	-	-
Hanseníase ⁽³⁾	5	3	3	2
Hepatite viral	5	3	3	1
Leishmaniose tegumentar ⁽³⁾	-	-	-	5
Leishmaniose visceral	1	-	-	-
Leptospirose	-	-	-	-
Malária	-	-	-	-
Meningites	1	2	2	4
Paralisia flácida	-	-	-	-
Tétano acidental	-	-	-	-
Tétano neonatal	-	-	-	-
Tuberculose extra-pulmonar	-	-	-	-
Tuberculose pulmonar	7	2	3	6

Fontes: Sesab/Suvisa/DIS, MS-Sinan.

Nota: Para 2007, dados processados em 02-04-2009; para 2008, em 20-11-2009, para 2009, em 06-08-2010 e para 2010, em 26-01-2012.

(1) Casos suspeitos de sarampo e rubéola sem confirmação.

(2) Casos confirmados.

(3) Casos notificados em área não endêmica.

3.4.6 Casos de algumas doenças sexualmente transmissíveis, de notificação obrigatória, independentes de confirmação, no município de Encruzilhada, no estado da Bahia – 2007-2010

Ano	Aids ⁽¹⁾	Condiloma Acuminado	Herpes Genital	Sífilis		
				Congênita	Em Adulto	Gestante
2007	-	-	-	-	2	-
2008	-	1	-	-	1	-
2009	-	-	-	-	1	-
2010	-	1	1	-	1	1

Fontes: Sesab/Suvisa/DIS, MS-Sinan.

Nota: Para 2007, dados processados em 02-04-2009; para 2008, em 20-11-2009, para 2009, em 06-08-2010 e para 2010, em 26-01-2012.

(1) Casos confirmados.



3.5 Índice de Desenvolvimento Social

3.5.1 Índice de Desenvolvimento Social, segundo seus componentes, no município de Encruzilhada, no estado da Bahia – 2002, 2004, 2006

Ano	INS	Classificação ⁽¹⁾	INE	Classificação ⁽¹⁾	ISB	Classificação ⁽¹⁾	IRMCH	Classificação ⁽¹⁾	IDS	Classificação ⁽¹⁾
2002	4.962,68	329º	4.867,95	413º	4.880,17	392º	4.943,62	308º	4.913,44	401º
2004	4.959,87	339º	4.865,96	413º	4.869,85	403º	4.943,62	308º	4.909,64	408º
2006	4.937,52	382º	4.863,36	412º	4.870,55	406º	4.943,62	308º	4.903,62	411º

Fonte: SEI.

Notas: INS – Índice do Nível de Saúde.

INE – Índice do Nível de Educação.

ISB – Índice dos Serviços Básicos.

IRMCH – Índice de Renda Média dos Chefes de Família.

IDS – Índice de Desenvolvimento Social.

(1) Posição em relação aos demais municípios do Estado.

3.5.2 Situação do Programa Bolsa Família no município de Encruzilhada, no estado da Bahia – 2010-2012

Dados Gerais	Quantidade	Período
População total do município	23.766	2010
Total de famílias cadastradas ⁽¹⁾	4.829	nov/11
Número de famílias beneficiárias do Programa Bolsa Família	3.386	abr/12

Fonte: MDS.

(1) O total de famílias cadastradas poderá, conforme a legislação do CadÚnico, incluir famílias que tenham renda familiar per capita maior que meio salário mínimo. Isso explica a possível diferença de valores entre o total de famílias cadastradas.

4 Transporte

4.1 Veículos registrados, por tipo, no município de Encruzilhada, no estado da Bahia 2008-2011

Ano	Automóvel	Caminhão	Camioneta	Micro-ônibus	Moto	Ônibus	Outros
2008	327	65	151	22	376	11	24
2009	351	68	175	28	461	10	29
2010	394	68	198	32	543	10	44
2011	445	83	237	35	644	12	52

Fonte: Detran.

5 Serviços Básicos

5.1 Energia Elétrica

5.1.1 Consumidores de energia elétrica, por classe, no município de Encruzilhada, no estado da Bahia 2008-2011

Ano	Residencial	Industrial	Comercial	Rural	Serviços e Poderes Públicos	Outros ⁽¹⁾	Total
2008	4.651	15	245	574	100	1	5.586
2009	4.964	15	246	566	107	1	5.899
2010	5.418	15	266	602	114	1	6.416
2011	5.735	13	263	592	120	1	6.724

Fonte: Coelba.

(1) Consumidores próprios dos sistemas Coelba.

5.1.2 Consumo de energia elétrica, por classe, no município de Encruzilhada, no estado da Bahia 2008-2011

(KWh)

Ano	Residencial	Industrial	Comercial	Rural	Serviços e Poderes Públicos	Outros ⁽¹⁾	Total
2008	3.403.966	484.938	569.428	2.815.891	1.463.690	17.517	8.755.430
2009	3.832.938	473.588	613.306	2.380.719	1.433.666	16.319	8.750.536
2010	4.245.803	380.721	657.596	3.073.330	1.676.201	18.451	10.052.102
2011	4.678.844	420.643	674.950	2.518.247	1.757.308	16.704	10.066.696

Fonte: Coelba.

(1) Consumo próprio dos sistemas Coelba.

5.2 Abastecimento d'Água

5.2.1 Ligações, economias e volume de água faturado no município de Encruzilhada, no estado da Bahia 2007-2010

Ano	Ligações	Economias	Volume (m ³)
2007	1.597	1.618	255.569
2008	94	94	218.093
2009	1.678	1.688	249.676
2010	1.720	1.730	255.197

Fonte: Embasa.

5.3 Correios

5.3.1 Agência de correios e unidades operacionais de atendimento no município de Encruzilhada, no estado da Bahia – 2007-2010

Ano	Total	Agência de Correio	Agência de Correio Comunitária	Agência de Correio Franqueada	Caixa de Coleta	Posto de Venda de Selo	Outros
2007	1	1	-	-	-	-	-
2008	1	1	-	-	-	-	-
2009	1	1	-	-	-	-	-
2010	1	1	-	-	-	-	-

Fonte: EBCT.



5.4 Bancos

5.4.1 Distribuição de agências bancárias no município de Encruzilhada, no estado da Bahia – 2007-2010

Ano	Natureza Administrativa	
	Federal	Particular
2007	-	1
2008	-	1
2009	-	1
2010	-	1

Fonte: Banco Central.

6 Informações Econômicas

6.1 Agropecuária

6.1.1 Produção, área colhida e rendimento médio dos principais produtos agrícolas no município de Encruzilhada, no estado da Bahia – 2007-2010

Produtos	2007			2008			2009			2010		
	Produção (t)	Área Colhida (ha)	Rendimento Médio (kg/ha)	Produção (t)	Área Colhida (ha)	Rendimento Médio (kg/ha)	Produção (t)	Área Colhida (ha)	Rendimento Médio (kg/ha)	Produção (t)	Área Colhida (ha)	Rendimento Médio (kg/ha)
Abacaxi ⁽¹⁾	352	16	22.000	176	8	22.000	240	20	12.000	240	20	12.000
Banana	35.000	2.500	14.000	35.000	2.500	14.000	16.800	1.200	14.000	16.800	1.200	14.000
Café (beneficiado)	2.808	3.600	780	2.808	3.600	780	4.009	5.140	780	3.000	5.000	600
Cana-de-açúcar	24.000	400	60.000	3.600	60	60.000	3.200	40	80.000	3.200	40	80.000
Coco-da-baía ⁽¹⁾	220	55	4.000	220	55	4.000	220	55	4.000	220	55	4.000
Feijão (em grão)	3.300	3.000	1.100	2.900	3.450	841	3.200	5.000	640	430	4.500	96
Laranja	390	30	13.000	390	30	13.000	390	30	13.000	390	30	13.000
Mamão	125	5	25.000	125	5	25.000	125	5	25.000	125	5	25.000
Mamona (baga)	60	50	1.200	6	10	600	20	40	500	10	40	250
Mandioca	39.600	3.300	12.000	23.760	1.980	12.000	10.900	1.090	10.000	10.900	1.090	10.000
Maracujá	348	29	12.000	348	29	12.000	348	29	12.000	290	29	10.000
Melancia	-	-	-	-	-	-	1.800	100	18.000	2.000	100	20.000
Milho (em grão)	2.880	1.600	1.800	1.890	1.450	1.303	1.120	1.600	700	300	2.500	120

Fonte: IBGE-PAM.

(1) Quantidade produzida em mil frutos e rendimento médio em frutos por hectare.

6.1.2 Efetivo dos principais rebanhos no município de Encruzilhada, no estado da Bahia – 2007-2010

Tipo de Rebanho	Efetivo (cabeças)			
	2007	2008	2009	2010
Asininos	2.904	2.851	2.802	2.675
Bovinos	32.173	38.505	26.029	27.834
Bubalinos	-	-	-	-
Caprinos	4.258	3.904	4.002	3.782
Equinos	3.778	3.695	3.650	3.515
Galinhas	12.088	11.423	11.263	10.553
Galos, frangas, frangos e pintos	26.932	24.455	24.039	22.357
Muare	2.102	2.058	2.031	1.883
Ovinos	4.889	4.425	4.487	4.209
Suínos	6.161	5.582	5.475	5.219

Fonte: IBGE-PPM.

6.1.3 Produção dos principais produtos de origem animal no município de Encruzilhada, no estado da Bahia – 2007-2010

Produto	2007	2008	2009	2010
Leite (mil litros)	2.884	4.236	3.384	3.479
Mel de abelha (quilogramas)	10.000	5.000	6.000	5.000
Ovos de galinha (mil dúzias)	73	69	68	63

Fonte: IBGE-PPM.

6.1.4 Financiamentos concedidos a produtores e cooperativas, por atividade e finalidade, no município de Encruzilhada, no estado da Bahia – 2008-2011

Ano/Atividade	Comercialização		Custeio		Investimento		Total	
	Contrato	Valor (R\$ 1,00)	Contrato	Valor (R\$ 1,00)	Contrato	Valor (R\$ 1,00)	Contrato	Valor (R\$ 1,00)
2008								
Agrícola	-	0,00	35	2.276.862,40	33	1.204.287,25	68	3.481.149,65
Pecuária	-	0,00	21	1.275.336,52	150	1.381.410,16	171	2.656.746,68
2009								
Agrícola	-	0,00	59	4.461.254,30	45	1.128.489,42	104	5.589.743,72
Pecuária	-	0,00	20	1.618.288,93	101	1.105.509,50	121	2.723.798,43
2010								
Agrícola	1	1.000.000,00	44	3.413.904,22	49	1.992.711,50	94	6.406.615,72
Pecuária	-	0,00	11	1.125.527,99	104	2.681.114,87	115	3.806.642,86
2011								
Agrícola	1	1.500.000,00	61	8.538.400,03	81	4.567.792,62	143	14.606.192,65
Pecuária	-	0,00	15	2.152.941,52	179	3.750.143,00	194	5.903.084,52

Fonte: Banco Central.



6.2 PIB Municipal

6.2.1 Valor Adicionado, PIB e PIB per capita a preços correntes no município de Encruzilhada, no estado da Bahia – 2006-2009

Ano	Valor Adicionado (R\$ milhões)			Valor Adicionado APU ⁽²⁾ (R\$ milhões)	Impostos Sobre Produtos (R\$ milhões)	PIB (R\$ milhões)	PIB Per Capita (R\$ 1,00)
	Agropecuária	Indústria	Serviços ⁽¹⁾				
2006	29,73	7,66	51,37	29,06	4,49	93,24	2.250,10
2007	42,13	6,19	52,58	26,48	4,61	105,50	4.690,63
2008	39,54	6,35	53,79	28,66	3,97	103,65	4.738,28
2009 ⁽³⁾	43,33	6,65	56,37	31,57	2,80	109,14	5.267,57

Fontes: SEI, IBGE.

(1) Inclui APU.

(2) Administração Pública (atividades governamentais).

(3) Dados sujeitos a retificações.

6.3 Finanças Públicas

6.3.1 Arrecadação municipal, estadual e transferências constitucionais no município de Encruzilhada, no estado da Bahia – 2007-2010

(R\$1,00)

Ano	Municipal ⁽¹⁾			Estadual				Transferências	
	IPTU	ISS	Total	ICMS	IPVA	ITD	Total	Estado	União
2007	480,46	457.331,72	457.812,18	813.944,51	134.149,20	2.400,00	950.493,71	2.266.949,89	9.824.529,49
2008	777.943,43	188.130,88	12.632,62	978.706,93	2.539.420,52	7.963.990,32
2009	478.735,72	192.347,30	6.019,94	677.102,96	2.421.494,55	7.441.970,01
2010	1.091.141,73	210.603,97	526.645,48	1.828.391,18	2.942.806,42	7.990.015,46

Fontes: STN, Sefaz-BA.

(1) Dados do Finanças do Brasil-Finbra.

6.4 Índice de Desenvolvimento Econômico

6.4.1 Índice de Desenvolvimento Econômico, segundo seus componentes, no município de Encruzilhada, no estado da Bahia – 2002, 2004, 2006

Ano	INF	Classificação ⁽¹⁾	IQM	Classificação ⁽¹⁾	IPM	Classificação ⁽¹⁾	IDE	Classificação ⁽¹⁾
2002	4.989,86	189º	4.990,90	360º	4.988,06	121º	4.989,61	174º
2004	4.990,43	167º	4.992,38	153º	4.988,19	119º	4.990,33	142º
2006	4.919,27	394º	4.963,78	358º	4.990,40	95º	4.957,73	391º

Fonte: SEI.

Notas: INF – Índice de Infraestrutura.

IQM – Índice de Qualificação da Mão de Obra.

IPM – Índice do Produto Municipal.

IDE – Índice de Desenvolvimento Econômico.

(1) Posição em relação aos demais municípios do Estado.

7 Justiça Eleitoral

7.1 Eleitorado e abstenção nas eleições no município de Encruzilhada, no estado da Bahia – 2010

Especificação	Dados Gerais
Eleitorado	16.121
Abstenção - 1º turno %	33,34
Abstenção - 2º turno %	36,21

Fonte: TSE.

7.2 Resultado das eleições para presidente e governador no município de Encruzilhada, no estado da Bahia – 2010

Cargos/Partidos	Votos		Situação
	Nominais	% Votos Válidos	
Presidente - 2º turno			
PT	6.324	65,97	Eleito
PSDB	3.262	34,03	Não Eleito
Governador - 1º turno			
PT	6.063	67,75	Eleito
DEM	1.836	20,52	Não Eleito
Outros	1.050	11,73	Não Eleito

Fonte: TSE.

7.3 Resultado das eleições para prefeito no município de Encruzilhada, no estado da Bahia – 2008

Cargo/Partidos	Votos		Situação
	Nominais	% Votos Válidos	
Prefeito - 1º turno			
PTB	6.308	55,47	Eleito
PDT	381	3,35	Não eleito
PT	4.683	41,18	Não eleito

Fonte: TSE.

Guajeru



Foto: Jeovaci



GUAJERU

TERRITÓRIO DE IDENTIDADE

VITÓRIA DA CONQUISTA



Fonte: Bahia (2012a), Bahia (2012b), SEI (2010).



Município em destaque

ESCALA: 1:1.750.000





1 Informações Gerais

1.1 Regionalização

Mesorregião Geográfica: Centro Sul Baiano

Microrregião Geográfica: 27. Brumado

Região Econômica: 13. Serra Geral

Região Administrativa: 24. Caetité

Eixo de Desenvolvimento: Planalto Central

Território de Identidade: 20. Vitória da Conquista

Incluído na Região Semiárida

1.2 Legislação Político/Administrativa

Lei de Criação: nº 4.402 de 25/02/1985. Publicada no DOE de 26/02/1985

Lei Vigente: nº 12.564 de 10/01/2012. Publicada no DOE de 11/01/2012b

Outras Leis de Referência: Rio do Antônio nº 12.608 de 27/12/2012. Publicada no DOE de 28/12/2012; Caculé nº 12.608 de 27/12/2012. Publicada no DOE de 28/12/2012; e Malhada de Pedras nº 12.608 de 27/12/2012. Publicada no DOE de 28/12/2012

Município de Origem: Condeúba

Distritos: Guajeru (sede)

Limites Intermunicipais: Rio do Antônio, Caculé, Malhada de Pedras, Condeúba, Jacaraci e Presidente Jânio Quadros

2 Informações Geográficas

2.1 Indicadores Geográficos

2.1.1 Área, coordenadas geográficas, altitude e distância da capital

Área (Km ²)	Coordenadas Geográficas		Altitude (m)	Distância da Capital (Km)
	Latitude Sul	Longitude Oeste		
936,1	-14°32'50"	41°56'25"	628	595

Fontes: IBGE (2010), Derba (2007).

2.2 Recursos Naturais

2.2.1 Clima

Tipo Climático: **Semiárido**

Temperatura média anual (°C): **22,9**

Período chuvoso: **outubro a março**

Pluviosidade anual (mm): **685,6**

2.2.2 Solo

Latossolos e Luvisolos

2.2.3 Vegetação

Ecótono Contato Caatinga-Floresta Estacional/Caatinga Arbórea Aberta, sem palmeiras/Caatinga Arbórea Aberta, com palmeiras

2.2.4 Geomorfologia

Patamares do Médio Rio de Contas e Planalto dos Geraizinhos

2.2.5 Geologia

Anfibolitos, Biotita-Gnaisses, Depósitos Eluvionares e Coluvionares, Rochas Básicas-UltraBásicas e Xistos

2.2.6 Ocorrências minerais

Amianto, Calcário, Calcita, Granada, Talco, Turmalina e Vermiculita

2.2.7 Hidrografia

Bacia hidrográfica: **Bacia do Rio de Contas**

Rio(s) principal(is): **Riacho Riachão e Riacho do Imbé**

Áreas irrigadas: -

Espelhos d' água: -

2.3 Área Especial

2.3.1 Unidades de conservação -

2.3.2 Projetos de assentamento de reforma agrária -

2.3.3 Projetos cédula da terra -

2.3.4 Projetos crédito fundiário e combate à pobreza rural -



3 Características Demográficas e Sociais

3.1 Demografia

3.1.1 População, área e densidade demográfica do município de Guajeru, no estado da Bahia – 2000/2010

Ano	População	Área (km ²)	Densidade Demográfica (hab/km ²)
2000	12.836	643,44	19,95
2010	10.412	936,10	11,12

Fonte: IBGE-Censo Demográfico.

3.1.2 População, por situação de domicílio, do município de Guajeru, no estado da Bahia – 2010

Situação de Domicílio	População
Total	10.412
Urbana	2.077
Rural	8.335

Fonte: IBGE-Censo Demográfico.

3.1.3 População, por sexo, no município de Guajeru, no estado da Bahia – 2010

Sexo	População
Total	10.412
Homens	5.242
Mulheres	5.170

Fonte: IBGE-Censo Demográfico.

3.1.4 Domicílios, por espécie, no município de Guajeru, no estado da Bahia – 2010

Espécie	Domicílios
Total geral	3.284
Particulares	3.282
Ocupados	2.669
Não ocupados	613
Fechado	-
Uso ocasional	117
Vago	496
Coletivos	2
Com morador	2
Sem morador	-

Fonte: IBGE-Censo Demográfico.

3.2 Pessoal Ocupado

3.2.1 Pessoal ocupado no mercado formal de trabalho, por setor de atividade econômica, no município de Guajeru, no estado da Bahia – 2007-2010

Setor de Atividade	2007	2008	2009	2010
Extrativa mineral	15	20	19	18
Indústria de transformação	-	-	-	-
Serviços industriais de utilidade pública	-	-	-	-
Construção civil	-	-	-	-
Comércio	6	5	7	18
Serviços	5	4	4	4
Administração pública	471	459	395	495
Agropecuária, extrativa vegetal, caça e pesca	-	-	1	-

Fonte: Ministério do Trabalho-RAIS.

3.2.2 Grau de instrução do pessoal ocupado no mercado formal de trabalho, no município de Guajeru, no estado da Bahia – 2007-2010

Grau de Instrução	2007	2008	2009	2010
Analfabeto	2	2	107	82
Até o 5º ano incompleto do ensino fundamental	85	83	16	18
5º ano completo do ensino fundamental	71	77	9	11
Do 6º ao 9º ano incompleto do ensino fundamental	34	34	3	3
Ensino fundamental completo	25	23	12	75
Ensino médio incompleto	18	17	149	175
Ensino médio completo	244	235	54	87
Educação superior incompleta	7	7	7	6
Educação superior completa	11	10	68	77
Mestrado completo	-	-	1	1
Doutorado completo	-	-	-	-

Fonte: Ministério do Trabalho-RAIS.

3.3 Educação

3.3.1 Educação infantil

3.3.1.1 Estabelecimentos com educação infantil, por localização e dependência administrativa, no município de Guajeru, no estado da Bahia – 2007-2010

Ano	Estabelecimentos								
	Total	Urbana				Rural			
		Federal	Estadual	Municipal	Privada	Federal	Estadual	Municipal	Privada
2007	7	-	-	1	1	-	-	5	-
2008	6	-	-	1	-	-	-	5	-
2009	6	-	-	1	-	-	-	5	-
2010	6	-	-	1	-	-	-	5	-

Fontes: SEC, MEC/Inep.



3.3.1.2 Matrícula inicial na educação infantil, por localização e dependência administrativa, no município de Guajeru, no estado da Bahia – 2007-2010

Ano	Matrícula Inicial								
	Total	Urbana				Rural			
		Federal	Estadual	Municipal	Privada	Federal	Estadual	Municipal	Privada
2007	332	-	-	166	26	-	-	140	-
2008	284	-	-	153	-	-	-	131	-
2009	261	-	-	153	-	-	-	108	-
2010	207	-	-	118	-	-	-	89	-

Fontes: SEC, MEC/Inep.

Nota: O mesmo aluno pode ter mais de uma matrícula.

3.3.1.3 Funções docentes na educação infantil, por localização e dependência administrativa, no município de Guajeru, no estado da Bahia – 2007-2010

Ano	Funções Docentes								
	Total	Urbana				Rural			
		Federal	Estadual	Municipal	Privada	Federal	Estadual	Municipal	Privada
2007	28	-	-	15	1	-	-	12	-
2008	19	-	-	14	-	-	-	5	-
2009	16	-	-	10	-	-	-	6	-
2010	15	-	-	10	-	-	-	5	-

Fontes: SEC, MEC/Inep.

Nota: Em função docente está contabilizada a atuação do professor em cada etapa de ensino, que pode ocorrer em mais de uma unidade escolar, em mais de uma dependência administrativa e em mais de uma localização ou município.

3.3.2 Ensino fundamental

3.3.2.1 Estabelecimentos com ensino fundamental, por localização e dependência administrativa, no município de Guajeru, no estado da Bahia – 2007-2010

Ano	Estabelecimentos								
	Total	Urbana				Rural			
		Federal	Estadual	Municipal	Privada	Federal	Estadual	Municipal	Privada
2007	10	-	1	2	1	-	-	6	-
2008	9	-	1	2	-	-	-	6	-
2009	9	-	1	2	-	-	-	6	-
2010	9	-	-	3	1	-	-	5	-

Fontes: SEC, MEC/Inep.

3.3.2.2 Matrícula inicial no ensino fundamental, por localização e dependência administrativa, no município de Guajeru, no estado da Bahia – 2007-2010

Ano	Matrícula Inicial								
	Total	Urbana				Rural			
		Federal	Estadual	Municipal	Privada	Federal	Estadual	Municipal	Privada
2007	1.810	-	260	708	50	-	-	792	-
2008	1.663	-	223	657	-	-	-	783	-
2009	1.580	-	224	607	-	-	-	749	-
2010	1.548	-	-	985	4	-	-	559	-

Fontes: SEC, MEC/Inep.

Nota: O mesmo aluno pode ter mais de uma matrícula.

3.3.2.3 Funções docentes no ensino fundamental, por localização e dependência administrativa, no município de Guajeru, no estado da Bahia – 2007-2010

Ano	Funções Docentes								
	Total	Urbana				Rural			
		Federal	Estadual	Municipal	Privada	Federal	Estadual	Municipal	Privada
2007	101	-	20	36	2	-	-	43	-
2008	88	-	14	33	-	-	-	41	-
2009	69	-	10	25	-	-	-	34	-
2010	77	-	-	43	2	-	-	32	-

Fontes: SEC, MEC/Inep.

Nota: Em função docente está contabilizada a atuação do professor em cada etapa de ensino, que pode ocorrer em mais de uma unidade escolar, em mais de uma dependência administrativa e em mais de uma localização ou município.

3.3.3 Ensino médio
3.3.3.1 Estabelecimentos com ensino médio, por localização e dependência administrativa, no município de Guajeru, no estado da Bahia – 2007-2010

Ano	Estabelecimentos								
	Total	Urbana				Rural			
		Federal	Estadual	Municipal	Privada	Federal	Estadual	Municipal	Privada
2007	1	-	1	-	-	-	-	-	-
2008	1	-	1	-	-	-	-	-	-
2009	1	-	1	-	-	-	-	-	-
2010	1	-	1	-	-	-	-	-	-

Fontes: SEC, MEC/Inep.

3.3.3.2 Matrícula inicial no ensino médio, por localização e dependência administrativa, no município de Guajeru, no estado da Bahia – 2007-2010

Ano	Matrícula Inicial								
	Total	Urbana				Rural			
		Federal	Estadual	Municipal	Privada	Federal	Estadual	Municipal	Privada
2007	403	-	403	-	-	-	-	-	-
2008	415	-	415	-	-	-	-	-	-
2009	426	-	426	-	-	-	-	-	-
2010	346	-	346	-	-	-	-	-	-

Fontes: SEC, MEC/Inep.

Nota: O mesmo aluno pode ter mais de uma matrícula.

3.3.3.3 Funções docentes no ensino médio, por localização e dependência administrativa, no município de Guajeru, no estado da Bahia – 2007-2010

Ano	Funções Docentes								
	Total	Urbana				Rural			
		Federal	Estadual	Municipal	Privada	Federal	Estadual	Municipal	Privada
2007	22	-	22	-	-	-	-	-	-
2008	18	-	18	-	-	-	-	-	-
2009	17	-	17	-	-	-	-	-	-
2010	14	-	14	-	-	-	-	-	-

Fontes: SEC, MEC/Inep.

Nota: Em função docente está contabilizada a atuação do professor em cada etapa de ensino, que pode ocorrer em mais de uma unidade escolar, em mais de uma dependência administrativa e em mais de uma localização ou município.



3.3.4 Educação de jovens e adultos

3.3.4.1 Estabelecimentos com educação de jovens e adultos, por localização e dependência administrativa, no município de Guajeru, no estado da Bahia – 2007-2010

Ano	Estabelecimentos								
	Total	Urbana				Rural			
		Federal	Estadual	Municipal	Privada	Federal	Estadual	Municipal	Privada
2007	1	-	1	-	-	-	-	-	-
2008	1	-	1	-	-	-	-	-	-
2009	1	-	1	-	-	-	-	-	-
2010	2	-	1	1	-	-	-	-	-

Fontes: SEC, MEC/Inep.

3.3.4.2 Matrícula inicial na educação de jovens e adultos, por localização e dependência administrativa, no município de Guajeru, no estado da Bahia – 2007-2010

Ano	Matrícula Inicial								
	Total	Urbana				Rural			
		Federal	Estadual	Municipal	Privada	Federal	Estadual	Municipal	Privada
2007	47	-	47	-	-	-	-	-	-
2008	111	-	111	-	-	-	-	-	-
2009	37	-	37	-	-	-	-	-	-
2010	109	-	40	69	-	-	-	-	-

Fontes: SEC, MEC/Inep.

Nota: O mesmo aluno pode ter mais de uma matrícula.

3.3.4.3 Funções docentes na educação de jovens e adultos, por localização e dependência administrativa, no município de Guajeru, no estado da Bahia – 2007-2010

Ano	Funções Docentes								
	Total	Urbana				Rural			
		Federal	Estadual	Municipal	Privada	Federal	Estadual	Municipal	Privada
2007	6	-	6	-	-	-	-	-	-
2008	7	-	7	-	-	-	-	-	-
2009	6	-	6	-	-	-	-	-	-
2010	13	-	4	9	-	-	-	-	-

Fontes: SEC, MEC/Inep.

Nota: Em função docente está contabilizada a atuação do professor em cada etapa de ensino, que pode ocorrer em mais de uma unidade escolar, em mais de uma dependência administrativa e em mais de uma localização ou município.

3.3.5 Educação Superior

3.3.5.1 Instituições de educação superior, segundo a dependência administrativa, no município de Guajeru, no estado da Bahia – 2007-2010

Ano	Total	Instituições			
		Federal	Estadual	Municipal	Privada
2007	-	-	-	-	-
2008	-	-	-	-	-
2009	-	-	-	-	-
2010	-	-	-	-	-

Fonte: MEC/Inep.

3.3.5.2 Matrícula na educação superior, segundo a dependência administrativa, no município de Guajeru, no estado da Bahia – 2007-2010

Ano	Total	Matrícula			
		Federal	Estadual	Municipal	Privada
2007	-	-	-	-	-
2008	-	-	-	-	-
2009	-	-	-	-	-
2010	-	-	-	-	-

Fonte: MEC/Inep.

Nota: A partir de 2008 inclui os cursos de graduação à distância.

3.3.5.3 Concluintes da educação superior, segundo a dependência administrativa, no município de Guajeru, no estado da Bahia – 2007-2010

Ano	Total	Concluintes			
		Federal	Estadual	Municipal	Privada
2007	-	-	-	-	-
2008	-	-	-	-	-
2009	-	-	-	-	-
2010	-	-	-	-	-

Fonte: MEC/Inep.

Nota: A partir de 2008 inclui os cursos de graduação à distância.

3.4 Saúde
3.4.1 Hospitais conveniados com o SUS, segundo a esfera administrativa e leitos, no município de Guajeru, no estado da Bahia – 2007-2010

Ano	Hospitais Segundo Esfera Administrativa					Leitos	
	Total	Federal	Estadual	Municipal	Privada	Existentes	SUS
2007	-	-	-	-	-	-	-
2008	-	-	-	-	-	-	-
2009	-	-	-	-	-	-	-
2010	-	-	-	-	-	-	-

Fontes: Datasus-CNES, Sesab/Suvisa/DIS.



3.4.2 Servidores estaduais da área de saúde, segundo o tipo de ocupação, no município de Guajeru, no estado da Bahia – 2007-2010

Tipo de Ocupação	2007	2008	2009	2010
Total	1	1	1	1
Agente serviços de saúde	-	-	-	-
Assistente social	-	-	-	-
Atendente de enfermagem	-	-	-	-
Atendente rural	1	1	1	1
Auxiliar de enfermagem	-	-	-	-
Auxiliar serviços de saúde/Atendente rural	-	-	-	-
Enfermeiro	-	-	-	-
Farmacêutico	-	-	-	-
Fisioterapeuta	-	-	-	-
Médico	-	-	-	-
Nutricionista	-	-	-	-
Odontólogo	-	-	-	-
Técnico em patologia clínica	-	-	-	-
Técnico em radiologia	-	-	-	-
Outras ocupações	-	-	-	-

Fonte: Sesab.

3.4.3 Óbitos, por grupo de causas, no município de Guajeru, no estado da Bahia – 2007-2010

Grupo de Causas	2007	2008	2009	2010
Total	47	38	28	23
Algumas afecções originadas no período perinatal	2	2	-	1
Algumas doenças infecciosas e parasitárias	2	1	-	1
Causas externas de morbidade e mortalidade	4	5	1	1
Doenças da pele e tecido subcutâneo	-	-	-	-
Doenças do aparelho circulatório	18	15	9	7
Doenças do aparelho digestivo	4	1	2	1
Doenças do aparelho geniturinário	1	-	-	1
Doenças do aparelho respiratório	2	2	2	1
Doenças do olho e anexos	-	-	-	-
Doenças do ouvido e da apófise mastóide	-	-	-	-
Doenças do sangue e dos órgãos hematopoéticos e alguns transtornos imunitários	-	-	-	-
Doenças do sistema nervoso	1	-	-	-
Doenças do sistema osteomuscular e do tecido conjuntivo	1	-	1	-
Doenças endócrinas, nutricionais e metabólicas	2	3	-	1
Gravidez, parto e puerpério	-	-	-	-
Malformações congênitas, deformidades e anomalias cromossômicas	-	-	-	-
Neoplasias (tumores)	5	8	6	4
Síntomas, sinais e achados anormais de exames clínicos e de laboratório não classificados em outro item (causas mal definidas)	5	1	7	5
Transtornos mentais e comportamentais	-	-	-	-

Fontes: Sesab/Suvisa/DIS, MS-SIM.

3.4.4 Óbitos, por faixa etária, no município de Guajeru, no estado da Bahia – 2007-2010

Ano	Faixa Etária						
	Total	< 1 Ano	1 a 4	5 a 14	15 a 49	≥ 50 anos	Idade Ignorada
2007	47	3	2	-	3	39	-
2008	38	2	-	-	5	31	-
2009	28	-	1	-	2	25	-
2010	23	1	-	1	6	15	-

Fontes: Sesab/Suvisa/DIS, MS-SIM.

3.4.5 Casos de algumas doenças transmissíveis, de notificação obrigatória, independentes de confirmação, no município de Guajeru, no estado da Bahia – 2007-2010

Doenças Transmissíveis	2007	2008	2009	2010
Total	21	3	6	2
Chagas aguda	-	-	-	-
Coqueluche	-	-	-	-
Dengue	4	1	1	1
Difteria	-	-	-	-
Doenças exantemáticas ⁽¹⁾	-	-	-	-
Esquistossomose ⁽²⁾	-	-	-	-
Febre tifóide	-	-	-	-
Hanseníase ⁽³⁾	1	-	2	-
Hepatite viral	14	-	-	-
Leishmaniose tegumentar ⁽³⁾	-	-	-	-
Leishmaniose visceral	-	-	-	-
Leptospirose	-	-	-	-
Malária	-	-	-	-
Meningites	-	-	-	-
Paralisia flácida	-	-	-	-
Tétano acidental	-	-	-	-
Tétano neonatal	-	-	-	-
Tuberculose extra-pulmonar	-	-	-	-
Tuberculose pulmonar	2	2	3	1

Fontes: Sesab/Suvisa/DIS, MS-Sinan.

Nota: Para 2007, dados processados em 02-04-2009; para 2008, em 20-11-2009, para 2009, em 06-08-2010 e para 2010, em 26-01-2012.

(1) Casos suspeitos de sarampo e rubéola sem confirmação.

(2) Casos confirmados.

(3) Casos notificados em área não endêmica.

3.4.6 Casos de algumas doenças sexualmente transmissíveis, de notificação obrigatória, independentes de confirmação, no município de Guajeru, no estado da Bahia – 2007-2010

Ano	Aids ⁽¹⁾	Condiloma Acuminado	Herpes Genital	Sífilis		
				Congênita	Em Adulto	Gestante
2007	-	-	2	-	-	-
2008	-	-	-	-	-	-
2009	-	-	-	-	-	-
2010	-	-	-	-	-	-

Fontes: Sesab/Suvisa/DIS, MS-Sinan.

Nota: Para 2007, dados processados em 02-04-2009; para 2008, em 20-11-2009, para 2009, em 06-08-2010 e para 2010, em 26-01-2012.

(1) Casos confirmados.



3.5 Índice de Desenvolvimento Social

3.5.1 Índice de Desenvolvimento Social, segundo seus componentes, no município de Guajeru, no estado da Bahia – 2002, 2004, 2006

Ano	INS	Classificação ⁽¹⁾	INE	Classificação ⁽¹⁾	ISB	Classificação ⁽¹⁾	IRMCH	Classificação ⁽¹⁾	IDS	Classificação ⁽¹⁾
2002	4.919,45	404º	4.845,27	417º	4.870,72	399º	4.933,05	334º	4.891,99	415º
2004	4.940,33	376º	4.862,59	415º	4.863,92	408º	4.933,05	334º	4.899,83	413º
2006	5.000,34	205º	4.852,75	414º	4.863,51	410º	4.933,05	334º	4.912,05	403º

Fonte: SEI.

Notas: INS – Índice do Nível de Saúde.

INE – Índice do Nível de Educação.

ISB – Índice dos Serviços Básicos.

IRMCH – Índice de Renda Média dos Chefes de Família.

IDS – Índice de Desenvolvimento Social.

(1) Posição em relação aos demais municípios do Estado.

3.5.2 Situação do Programa Bolsa Família no município de Guajeru, no estado da Bahia – 2010-2012

Dados Gerais	Quantidade	Período
População total do município	10.412	2010
Total de famílias cadastradas ⁽¹⁾	1.831	nov/11
Número de famílias beneficiárias do Programa Bolsa Família	1.333	abr/12

Fonte: MDS.

(1) O total de famílias cadastradas poderá, conforme a legislação do CadÚnico, incluir famílias que tenham renda familiar per capita maior que meio salário mínimo. Isso explica a possível diferença de valores entre o total de famílias cadastradas.

4 Transporte

4.1 Veículos registrados, por tipo, no município de Guajeru, no estado da Bahia – 2008-2011

Ano	Automóvel	Caminhão	Camioneta	Micro-ônibus	Moto	Ônibus	Outros
2008	64	7	26	23	98	6	4
2009	75	8	32	20	121	5	5
2010	86	12	37	19	156	7	7
2011	124	14	45	22	187	7	13

Fonte: Detran.

5 Serviços Básicos

5.1 Energia Elétrica

5.1.1 Consumidores de energia elétrica, por classe, no município de Guajeru, no estado da Bahia – 2008-2011

Ano	Residencial	Industrial	Comercial	Rural	Serviços e Poderes Públicos	Outros ⁽¹⁾	Total
2008	1.659	11	93	281	77	-	2.121
2009	1.872	12	101	280	66	-	2.331
2010	2.011	13	106	287	69	-	2.486
2011	2.136	12	119	280	77	-	2.624

Fonte: Coelba.

(1) Consumidores próprios dos sistemas Coelba.

5.1.2 Consumo de energia elétrica, por classe, no município de Guajeru, no estado da Bahia – 2008-2011 (KWh)

Ano	Residencial	Industrial	Comercial	Rural	Serviços e Poderes Públicos	Outros ⁽¹⁾	Total
2008	1.191.962	25.886	139.170	148.172	632.663	-	2.137.853
2009	1.396.731	31.627	162.084	177.444	629.464	-	2.397.350
2010	1.638.262	39.478	177.523	213.103	684.803	-	2.753.169
2011	1.808.498	50.440	189.958	225.051	698.332	-	2.972.279

Fonte: Coelba.

(1) Consumo próprio dos sistemas Coelba.

5.2 Abastecimento d'Água

5.2.1 Ligações, economias e volume de água faturado no município de Guajeru, no estado da Bahia 2007-2010

Ano	Ligações	Economias	Volume (m ³)
2007	747	810	124.305
2008	772	814	130.066
2009	830	875	127.748
2010	890	933	138.491

Fonte: Embasa.

5.3 Correios

5.3.1 Agência de correios e unidades operacionais de atendimento no município de Guajeru, no estado da Bahia – 2007-2010

Ano	Total	Agência de Correio	Agência de Correio Comunitária	Agência de Correio Franqueada	Caixa de Coleta	Posto de Venda de Selo	Outros
2007	2	1	-	-	1	-	-
2008	2	1	-	-	1	-	-
2009	2	1	-	-	1	-	-
2010	2	1	-	-	1	-	-

Fonte: EBCT.



5.4 Bancos

5.4.1 Distribuição de agências bancárias no município de Guajeru, no estado da Bahia – 2007-2010

Ano	Natureza Administrativa	
	Federal	Particular
2007	-	-
2008	-	-
2009	-	-
2010	-	-

Fonte: Banco Central.

6 Informações Econômicas

6.1 Agropecuária

6.1.1 Produção, área colhida e rendimento médio dos principais produtos agrícolas no município de Guajeru, no estado da Bahia – 2007-2010

Produtos	2007			2008			2009			2010		
	Produção (t)	Área Colhida (ha)	Rendimento Médio (kg/ha)	Produção (t)	Área Colhida (ha)	Rendimento Médio (kg/ha)	Produção (t)	Área Colhida (ha)	Rendimento Médio (kg/ha)	Produção (t)	Área Colhida (ha)	Rendimento Médio (kg/ha)
Feijão (em grão)	210	350	600	137	380	361	49	410	120	-	-	-
Mamona (baga)	302	280	1.079	302	280	1.079	76	95	800	56	70	800
Mandioca	4.920	410	12.000	4.200	350	12.000	3.500	250	14.000	3.640	260	14.000
Milho (em grão)	184	350	526	126	350	360	34	280	121	-	-	-

Fonte: IBGE-PAM.

6.1.2 Efetivo dos principais rebanhos no município de Guajeru, no estado da Bahia – 2007-2010

Tipo de Rebanho	Efetivo (cabeças)			
	2007	2008	2009	2010
Asínicos	366	338	236	192
Bovinos	14.931	15.528	17.821	17.821
Bubalinos	-	-	-	-
Caprinos	6.512	6.797	7.034	7.188
Equinos	1.360	1.422	1.464	1.483
Galinhas	13.954	14.512	15.094	15.290
Galos, frangas, frangos e pintos	30.127	31.034	32.585	32.943
Muare	360	371	402	406
Ovinos	6.062	6.231	6.393	6.527
Suínos	6.093	6.350	6.593	6.679

Fonte: IBGE-PPM.

6.1.3 Produção dos principais produtos de origem animal no município de Guajeru, no estado da Bahia 2007-2010

Produto	2007	2008	2009	2010
Leite (mil litros)	2.011	2.014	2.077	1.983
Ovos de galinha (mil dúzias)	47	51	62	63

Fonte: IBGE-PPM.

6.1.4 Financiamentos concedidos a produtores e cooperativas, por atividade e finalidade, no município de Guajeru, no estado da Bahia – 2008-2011

Ano/Atividade	Comercialização		Custeio		Investimento		Total	
	Contrato	Valor (R\$ 1,00)	Contrato	Valor (R\$ 1,00)	Contrato	Valor (R\$1,00)	Contrato	Valor (R\$ 1,00)
2008								
Agrícola	-	0,00	-	0,00	11	26.057,97	11	26.057,97
Pecuária	-	0,00	148	433.786,18	33	61.774,48	181	495.560,66
2009								
Agrícola	-	0,00	-	0,00	-	0,00	-	0,00
Pecuária	-	0,00	114	365.336,27	21	28.946,00	135	394.282,27
2010								
Agrícola	-	0,00	-	0,00	11	36.480,20	11	36.480,20
Pecuária	-	0,00	117	407.369,82	33	55.783,70	150	463.153,52
2011								
Agrícola	-	0,00	-	0,00	10	23.499,81	10	23.499,81
Pecuária	-	0,00	78	317.685,63	25	56.054,85	103	373.740,48

Fonte: Banco Central.

6.2 PIB Municipal

6.2.1 Valor Adicionado, PIB e PIB per capita a preços correntes no município de Guajeru, no estado da Bahia 2006-2009

Ano	Valor Adicionado (R\$ milhões)			Valor Adicionado APU ⁽²⁾ (R\$ milhões)	Impostos Sobre Produtos (R\$ milhões)	PIB (R\$ milhões)	PIB Per Capita (R\$ 1,00)
	Agropecuária	Indústria	Serviços ⁽¹⁾				
2006	2,84	2,17	14,89	10,80	0,71	20,62	1.288,22
2007	3,57	1,99	14,13	9,07	0,75	20,45	2.896,43
2008	3,87	2,46	17,98	11,59	0,81	25,12	2.725,18
2009 ⁽³⁾	4,14	2,93	21,86	14,33	0,83	29,76	3.189,37

Fontes: SEI, IBGE.

(1) Inclui APU.

(2) Administração Pública (atividades governamentais).

(3) Dados sujeitos a retificações.



6.3 Finanças Públicas

6.3.1 Arrecadação municipal, estadual e transferências constitucionais no município de Guajeru, no estado da Bahia – 2007-2010

(R\$1,00)

Ano	Municipal ⁽¹⁾			Estadual				Transferências	
	IPTU	ISS	Total	ICMS	IPVA	ITD	Total	Estado	União
2007	0,00	207.540,00	207.540,00	56.292,10	24.916,79	120,00	81.328,89	898.430,50	5.445.130,00
2008	0,00	145.402,80	145.402,80	144.886,37	23.169,79	590,97	168.647,13	890.479,75	3.970.067,65
2009	15.241,40	113.640,43	128.881,83	120.149,26	22.590,52	0,00	142.739,78	906.355,83	3.708.044,42
2010	8.705,57	137.252,02	145.957,59	148.046,65	29.311,79	0,00	177.358,44	1.100.698,80	3.981.045,94

Fontes: STN, Sefaz-BA.

(1) Dados do Finanças do Brasil-Finbra.

6.4 Índice de Desenvolvimento Econômico

6.4.1 Índice de Desenvolvimento Econômico, segundo seus componentes, no município de Guajeru, no estado da Bahia – 2002, 2004, 2006

Ano	INF	Classificação ⁽¹⁾	IQM	Classificação ⁽¹⁾	IPM	Classificação ⁽¹⁾	IDE	Classificação ⁽¹⁾
2002	4.985,76	402º	4.991,45	277º	4.983,82	312º	4.987,01	371º
2004	4.985,38	401º	4.991,21	259º	4.984,38	309º	4.986,99	361º
2006	4.898,69	417º	4.963,23	360º	4.984,60	343º	4.948,71	410º

Fonte: SEI.

Notas: INF – Índice de Infraestrutura.

IQM – Índice de Qualificação da Mão de Obra.

IPM – Índice do Produto Municipal.

IDE – Índice de Desenvolvimento Econômico.

(1) Posição em relação aos demais municípios do Estado.

7 Justiça Eleitoral

7.1 Eleitorado e abstenção nas eleições no município de Guajeru, no estado da Bahia – 2010

Especificação	Dados Gerais
Eleitorado	7.242
Abstenção - 1º turno %	38,55
Abstenção - 2º turno %	38,83

Fonte: TSE.

7.2 Resultado das eleições para presidente e governador no município de Guajeru, no estado da Bahia – 2010

Cargos/Partidos	Votos		Situação
	Nominais	% Votos Válidos	
Presidente - 2º turno			
PT	3.529	83,59	Eleito
PSDB	693	16,41	Não eleito
Governador - 1º turno			
PT	2.635	69,16	Eleito
DEM	537	14,09	Não eleito
Outros	638	16,75	Não eleito

Fonte: TSE.

7.3 Resultado das eleições para prefeito no município de Guajeru, no estado da Bahia – 2008

Cargo/Partidos	Votos		Situação
	Nominais	% Votos Válidos	
Prefeito - 1º turno			
PP	2.937	58,60	Eleito
PMDB	2.075	41,40	Não eleito

Fonte: TSE.

Jacaraci



Foto: Nandim do Acordeon



JACARACI

TERRITÓRIO DE IDENTIDADE

VITÓRIA DA CONQUISTA



Fonte: Bahia (2012a), Bahia (2012b), SEI (2010).



Município em destaque

ESCALA: 1:1.750.000



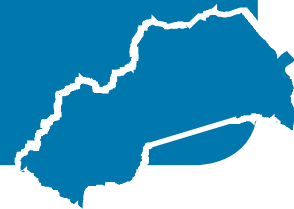

1 Informações Gerais

1.1 Regionalização

Mesorregião Geográfica: Centro Sul Baiano

Microrregião Geográfica: 26. Guanambi

Região Econômica: 13. Serra Geral

Região Administrativa: 24. Caetité

Eixo de Desenvolvimento: Planalto Central

Território de Identidade: 20. Vitória da Conquista

Incluído na Região Semiárida

1.2 Legislação Político/Administrativa

Lei de Criação: nº 1.958 de 07/06/1880

Lei Vigente: nº 12.564 de 10/01/2012. Publicada no DOE de 11/01/2012b

Outras Leis de Referência: Urandi nº 12.608 de 27/12/2012. Publicada no DOE de 28/12/2012; e Caculé nº 12.608 de 27/12/2012. Publicada no DOE de 28/12/2012

Município de Origem: Vila das Almas

Distritos: Jacaraci (sede) Irundiara e Paiol

Limites Intermunicipais: Caculé, Condeúba, Guajeru, Licínio de Almeida, Mortugaba e Urandi

Limite Interestadual: Minas Gerais

2 Informações Geográficas

2.1 Indicadores Geográficos

2.1.1 Área, coordenadas geográficas, altitude e distância da capital

Área (Km ²)	Coordenadas Geográficas		Altitude (m)	Distância da Capital (Km)
	Latitude Sul	Longitude Oeste		
1.235,6	-14°50'59"	42°26'00"	900	696

Fontes: IBGE (2010), Derba (2007).

2.2 Recursos Naturais

2.2.1 Clima

Tipo Climático: **Úmido a subúmido**

Temperatura média anual (°C): **20,8**

Período chuvoso: **outubro a abril**

Pluviosidade anual (mm): **938,5**

2.2.2 Solo

Latossolos, Luvisolos, Neossolos e Cambissolos

2.2.3 Vegetação

Ecótono Contato Caatinga-Floresta Estacional/Ecótono Contato Cerrado-Floresta Estacional/Caatinga Arbórea Aberta, sem palmeiras

2.2.4 Geomorfologia

Patamares Oriental e Ocidental do Espinhaço, Planalto dos Geraizinhos e Serras Centrais do Planalto do Espinhaço

2.2.5 Geologia

Conglomerados/Brechas, Depósitos Eluvionares e Coluvionares, Depósitos Fluviais, Gnaisses, Granitóides, Quartizitos e Xistos

2.2.6 Ocorrências minerais

Ametista, Manganês, Ouro, Pedra de revestimento, Quartzito e Rocha ornamental

2.2.7 Hidrografia

Bacia hidrográfica: **Bacia do Rio de Contas e Rio São Francisco**

Rio(s) principal(is): **Rio Gavião, Rio Verde, Riacho Seco e Rio do Paiol**

Áreas irrigadas: -

Espelhos d' água: -

2.3 Área Especial

2.3.1 Unidades de conservação -

2.3.2 Projetos de assentamento de reforma agrária -

2.3.3 Projetos cédula da terra -

2.3.4 Projetos crédito fundiário e combate à pobreza rural -



3 Características Demográficas e Sociais

3.1 Demografia

3.1.1 População, área e densidade demográfica do município de Jacaraci, no estado da Bahia – 2000/2010

Ano	População	Área (km ²)	Densidade Demográfica (hab/km ²)
2000	13.520	1.241,92	10,89
2010	13.651	1.235,60	11,05

Fonte: IBGE-Censo Demográfico.

3.1.2 População, por situação de domicílio, do município de Jacaraci, no estado da Bahia – 2010

Situação de Domicílio	População
Total	13.651
Urbana	4.923
Rural	8.728

Fonte: IBGE-Censo Demográfico.

3.1.3 População, por sexo, no município de Jacaraci, no estado da Bahia – 2010

Sexo	População
Total	13.651
Homens	6.926
Mulheres	6.725

Fonte: IBGE-Censo Demográfico.

3.1.4 Domicílios, por espécie, no município de Jacaraci, no estado da Bahia – 2010

Espécie	Domicílios
Total geral	4.741
Particulares	4.737
Ocupados	3.685
Não ocupados	1.052
Fechado	-
Uso ocasional	276
Vago	776
Coletivos	4
Com morador	2
Sem morador	2

Fonte: IBGE-Censo Demográfico.

3.2 Pessoal Ocupado

3.2.1 Pessoal ocupado no mercado formal de trabalho, por setor de atividade econômica, no município de Jacaraci, no estado da Bahia – 2007-2010

Setor de Atividade	2007	2008	2009	2010
Extrativa mineral	-	-	-	-
Indústria de transformação	-	-	-	-
Serviços industriais de utilidade pública	-	-	-	-
Construção civil	-	-	9	4
Comércio	20	32	40	40
Serviços	15	13	13	14
Administração pública	501	480	474	478
Agropecuária, extrativa vegetal, caça e pesca	-	-	1	2

Fonte: Ministério do Trabalho-RAIS.

3.2.2 Grau de instrução do pessoal ocupado no mercado formal de trabalho, no município de Jacaraci, no estado da Bahia – 2007-2010

Grau de Instrução	2007	2008	2009	2010
Analfabeto	-	-	-	-
Até o 5º ano incompleto do ensino fundamental	2	3	8	5
5º ano completo do ensino fundamental	52	55	54	50
Do 6º ao 9º ano incompleto do ensino fundamental	8	7	9	10
Ensino fundamental completo	124	112	113	119
Ensino médio incompleto	19	18	18	18
Ensino médio completo	274	275	280	280
Educação superior incompleta	37	34	36	36
Educação superior completa	20	21	19	20
Mestrado completo	-	-	-	-
Doutorado completo	-	-	-	-

Fonte: Ministério do Trabalho-RAIS.

3.3 Educação

3.3.1 Educação infantil

3.3.1.1 Estabelecimentos com educação infantil, por localização e dependência administrativa, no município de Jacaraci, no estado da Bahia – 2007-2010

Ano	Estabelecimentos								
	Total	Urbana				Rural			
		Federal	Estadual	Municipal	Privada	Federal	Estadual	Municipal	Privada
2007	26	-	-	4	-	-	-	22	-
2008	24	-	-	5	-	-	-	19	-
2009	17	-	-	5	-	-	-	12	-
2010	15	-	-	3	-	-	-	12	-

Fontes: SEC, MEC/Inep.



3.3.1.2 Matrícula inicial na educação infantil, por localização e dependência administrativa, no município de Jacaraci, no estado da Bahia – 2007-2010

Ano	Matrícula Inicial								
	Total	Urbana				Rural			
		Federal	Estadual	Municipal	Privada	Federal	Estadual	Municipal	Privada
2007	680	-	-	292	-	-	-	388	-
2008	634	-	-	464	-	-	-	170	-
2009	441	-	-	336	-	-	-	105	-
2010	401	-	-	283	-	-	-	118	-

Fontes: SEC, MEC/Inep.

Nota: O mesmo aluno pode ter mais de uma matrícula.

3.3.1.3 Funções docentes na educação infantil, por localização e dependência administrativa, no município de Jacaraci, no estado da Bahia – 2007-2010

Ano	Funções Docentes								
	Total	Urbana				Rural			
		Federal	Estadual	Municipal	Privada	Federal	Estadual	Municipal	Privada
2007	56	-	-	14	-	-	-	42	-
2008	22	-	-	19	-	-	-	3	-
2009	22	-	-	17	-	-	-	5	-
2010	23	-	-	15	-	-	-	8	-

Fontes: SEC, MEC/Inep.

Nota: Em função docente está contabilizada a atuação do professor em cada etapa de ensino, que pode ocorrer em mais de uma unidade escolar, em mais de uma dependência administrativa e em mais de uma localização ou município.

3.3.2 Ensino fundamental

3.3.2.1 Estabelecimentos com ensino fundamental, por localização e dependência administrativa, no município de Jacaraci, no estado da Bahia – 2007-2010

Ano	Estabelecimentos								
	Total	Urbana				Rural			
		Federal	Estadual	Municipal	Privada	Federal	Estadual	Municipal	Privada
2007	31	-	1	6	-	-	-	24	-
2008	27	-	1	5	-	-	-	21	-
2009	18	-	-	5	-	-	-	13	-
2010	15	-	-	4	-	-	-	11	-

Fontes: SEC, MEC/Inep.

3.3.2.2 Matrícula inicial no ensino fundamental, por localização e dependência administrativa, no município de Jacaraci, no estado da Bahia – 2007-2010

Ano	Matrícula Inicial								
	Total	Urbana				Rural			
		Federal	Estadual	Municipal	Privada	Federal	Estadual	Municipal	Privada
2007	2.345	-	43	1.438	-	-	-	864	-
2008	2.183	-	10	1.347	-	-	-	826	-
2009	2.217	-	-	1.531	-	-	-	686	-
2010	2.130	-	-	1.259	-	-	-	871	-

Fontes: SEC, MEC/Inep.

Nota: O mesmo aluno pode ter mais de uma matrícula.

3.3.2.3 Funções docentes no ensino fundamental, por localização e dependência administrativa, no município de Jacaraci, no estado da Bahia – 2007-2010

Ano	Funções Docentes								
	Total	Urbana				Rural			
		Federal	Estadual	Municipal	Privada	Federal	Estadual	Municipal	Privada
2007	157	-	4	87	-	-	-	66	-
2008	142	-	6	78	-	-	-	58	-
2009	119	-	-	72	-	-	-	47	-
2010	120	-	-	63	-	-	-	57	-

Fontes: SEC, MEC/Inep.

Nota: Em função docente está contabilizada a atuação do professor em cada etapa de ensino, que pode ocorrer em mais de uma unidade escolar, em mais de uma dependência administrativa e em mais de uma localização ou município.

3.3.3 Ensino médio

3.3.3.1 Estabelecimentos com ensino médio, por localização e dependência administrativa, no município de Jacaraci, no estado da Bahia – 2007-2010

Ano	Estabelecimentos								
	Total	Urbana				Rural			
		Federal	Estadual	Municipal	Privada	Federal	Estadual	Municipal	Privada
2007	1	-	1	-	-	-	-	-	-
2008	1	-	1	-	-	-	-	-	-
2009	1	-	1	-	-	-	-	-	-
2010	1	-	1	-	-	-	-	-	-

Fontes: SEC, MEC/Inep.

3.3.3.2 Matrícula inicial no ensino médio, por localização e dependência administrativa, no município de Jacaraci, no estado da Bahia – 2007-2010

Ano	Matrícula Inicial								
	Total	Urbana				Rural			
		Federal	Estadual	Municipal	Privada	Federal	Estadual	Municipal	Privada
2007	736	-	736	-	-	-	-	-	-
2008	655	-	655	-	-	-	-	-	-
2009	607	-	607	-	-	-	-	-	-
2010	542	-	542	-	-	-	-	-	-

Fontes: SEC, MEC/Inep.

Nota: O mesmo aluno pode ter mais de uma matrícula.

3.3.3.3 Funções docentes no ensino médio, por localização e dependência administrativa, no município de Jacaraci, no estado da Bahia – 2007-2010

Ano	Funções Docentes								
	Total	Urbana				Rural			
		Federal	Estadual	Municipal	Privada	Federal	Estadual	Municipal	Privada
2007	40	-	40	-	-	-	-	-	-
2008	40	-	40	-	-	-	-	-	-
2009	45	-	45	-	-	-	-	-	-
2010	49	-	49	-	-	-	-	-	-

Fontes: SEC, MEC/Inep.

Nota: Em função docente está contabilizada a atuação do professor em cada etapa de ensino, que pode ocorrer em mais de uma unidade escolar, em mais de uma dependência administrativa e em mais de uma localização ou município.



3.3.4 Educação de jovens e adultos

3.3.4.1 Estabelecimentos com educação de jovens e adultos, por localização e dependência administrativa, no município de Jacaraci, no estado da Bahia – 2007-2010

Ano	Estabelecimentos								
	Total	Urbana				Rural			
		Federal	Estadual	Municipal	Privada	Federal	Estadual	Municipal	Privada
2007	5	-	1	3	-	-	-	1	-
2008	4	-	1	3	-	-	-	-	-
2009	3	-	-	3	-	-	-	-	-
2010	3	-	-	3	-	-	-	-	-

Fontes: SEC, MEC/Inep.

3.3.4.2 Matrícula inicial na educação de jovens e adultos, por localização e dependência administrativa, no município de Jacaraci, no estado da Bahia – 2007-2010

Ano	Matrícula Inicial								
	Total	Urbana				Rural			
		Federal	Estadual	Municipal	Privada	Federal	Estadual	Municipal	Privada
2007	218	-	42	161	-	-	-	15	-
2008	206	-	21	185	-	-	-	-	-
2009	156	-	-	156	-	-	-	-	-
2010	146	-	-	146	-	-	-	-	-

Fontes: SEC, MEC/Inep.

Nota: O mesmo aluno pode ter mais de uma matrícula.

3.3.4.3 Funções docentes na educação de jovens e adultos, por localização e dependência administrativa, no município de Jacaraci, no estado da Bahia – 2007-2010

Ano	Funções Docentes								
	Total	Urbana				Rural			
		Federal	Estadual	Municipal	Privada	Federal	Estadual	Municipal	Privada
2007	19	-	1	17	-	-	-	1	-
2008	23	-	4	19	-	-	-	-	-
2009	13	-	-	13	-	-	-	-	-
2010	15	-	-	15	-	-	-	-	-

Fontes: SEC, MEC/Inep.

Nota: Em função docente está contabilizada a atuação do professor em cada etapa de ensino, que pode ocorrer em mais de uma unidade escolar, em mais de uma dependência administrativa e em mais de uma localização ou município.

3.3.5 Educação Superior

3.3.5.1 Instituições de educação superior, segundo a dependência administrativa, no município de Jacaraci, no estado da Bahia – 2007-2010

Ano	Total	Instituições			
		Federal	Estadual	Municipal	Privada
2007	-	-	-	-	-
2008	-	-	-	-	-
2009	-	-	-	-	-
2010	-	-	-	-	-

Fonte: MEC/Inep.

3.3.5.2 Matrícula na educação superior, segundo a dependência administrativa, no município de Jacaraci, no estado da Bahia – 2007-2010

Ano	Total	Matrícula			
		Federal	Estadual	Municipal	Privada
2007	-	-	-	-	-
2008	-	-	-	-	-
2009	-	-	-	-	-
2010	-	-	-	-	-

Fonte: MEC/Inep.

Nota: A partir de 2008 inclui os cursos de graduação à distância.

3.3.5.3 Concluintes da educação superior, segundo a dependência administrativa, no município de Jacaraci, no estado da Bahia – 2007-2010

Ano	Total	Concluintes			
		Federal	Estadual	Municipal	Privada
2007	-	-	-	-	-
2008	-	-	-	-	-
2009	-	-	-	-	-
2010	-	-	-	-	-

Fonte: MEC/Inep.

Nota: A partir de 2008 inclui os cursos de graduação à distância.

3.4 Saúde
3.4.1 Hospitais conveniados com o SUS, segundo a esfera administrativa e leitos, no município de Jacaraci, no estado da Bahia – 2007-2010

Ano	Hospitais Segundo Esfera Administrativa					Leitos	
	Total	Federal	Estadual	Municipal	Privada	Existentes	SUS
2007	1	-	-	1	-	29	29
2008	1	-	-	1	-	29	29
2009	1	-	-	1	-	29	29
2010	1	-	-	1	-	29	29

Fontes: Datasus-CNES, Sesab/Suvisa/DIS.



3.4.2 Servidores estaduais da área de saúde, segundo o tipo de ocupação, no município de Jacaraci, no estado da Bahia – 2007-2010

Tipo de Ocupação	2007	2008	2009	2010
Total	14	14	14	14
Agente serviços de saúde	1	1	1	1
Assistente social	-	-	-	-
Atendente de enfermagem	2	2	1	1
Atendente rural	-	-	-	-
Auxiliar de enfermagem	6	6	8	9
Auxiliar serviços de saúde/Atendente rural	2	2	2	2
Enfermeiro	-	-	-	-
Farmacêutico	-	-	-	-
Fisioterapeuta	-	-	-	-
Médico	-	-	-	-
Nutricionista	-	-	-	-
Odontólogo	-	-	-	-
Técnico em patologia clínica	1	1	1	1
Técnico em radiologia	-	-	-	-
Outras ocupações	2	2	1	-

Fonte: Sesab.

3.4.3 Óbitos, por grupo de causas, no município de Jacaraci, no estado da Bahia – 2007-2010

Grupo de Causas	2007	2008	2009	2010
Total	63	61	59	66
Algumas afecções originadas no período perinatal	1	1	3	-
Algumas doenças infecciosas e parasitárias	4	-	-	1
Causas externas de morbidade e mortalidade	4	4	4	3
Doenças da pele e tecido subcutâneo	-	1	-	-
Doenças do aparelho circulatório	22	23	27	24
Doenças do aparelho digestivo	5	7	5	5
Doenças do aparelho geniturinário	1	-	1	2
Doenças do aparelho respiratório	6	7	4	4
Doenças do olho e anexos	-	-	-	-
Doenças do ouvido e da apófise mastóide	-	-	-	-
Doenças do sangue e dos órgãos hematopoéticos e alguns transtornos imunitários	-	-	1	-
Doenças do sistema nervoso	2	-	1	2
Doenças do sistema osteomuscular e do tecido conjuntivo	-	-	-	-
Doenças endócrinas, nutricionais e metabólicas	6	9	3	6
Gravidez, parto e puerpério	-	-	2	-
Malformações congênitas, deformidades e anomalias cromossômicas	-	-	1	-
Neoplasias (tumores)	7	7	6	11
Síntomas, sinais e achados anormais de exames clínicos e de laboratório não classificados em outro item (causas mal definidas)	4	-	-	8
Transtornos mentais e comportamentais	1	2	1	-

Fontes: Sesab/Suvisa/DIS, MS-SIM.

3.4.4 Óbitos, por faixa etária, no município de Jacaraci, no estado da Bahia – 2007-2010

Ano	Faixa Etária						
	Total	< 1 Ano	1 a 4	5 a 14	15 a 49	≥ 50 anos	Idade Ignorada
2007	63	3	1	-	15	44	-
2008	61	1	2	1	2	55	-
2009	59	4	-	2	7	46	-
2010	66	1	-	-	5	60	-

Fontes: Sesab/Suvisa/DIS, MS-SIM.

3.4.5 Casos de algumas doenças transmissíveis, de notificação obrigatória, independentes de confirmação, no município de Jacaraci, no estado da Bahia – 2007-2010

Doenças Transmissíveis	2007	2008	2009	2010
Total	32	14	18	24
Chagas aguda	-	-	1	-
Coqueluche	-	-	-	-
Dengue	7	4	4	4
Difteria	-	-	-	-
Doenças exantemáticas ⁽¹⁾	...	-	-	-
Esquistossomose ⁽²⁾	-	-	4	9
Febre tifóide	-	-	-	-
Hanseníase ⁽³⁾	-	1	1	3
Hepatite viral	23	5	7	5
Leishmaniose tegumentar ⁽³⁾	-	1	-	1
Leishmaniose visceral	-	-	-	-
Leptospirose	2	2	-	-
Malária	-	-	-	-
Meningites	-	-	-	1
Paralisia flácida	-	-	-	-
Tétano acidental	-	-	-	-
Tétano neonatal	-	-	-	-
Tuberculose extra-pulmonar	-	-	-	-
Tuberculose pulmonar	-	1	1	1

Fontes: Sesab/Suvisa/DIS, MS-Sinan.

Nota: Para 2007, dados processados em 02-04-2009; para 2008, em 20-11-2009, para 2009, em 06-08-2010 e para 2010, em 26-01-2012.

(1) Casos suspeitos de sarampo e rubéola sem confirmação.

(2) Casos confirmados.

(3) Casos notificados em área não endêmica.

3.4.6 Casos de algumas doenças sexualmente transmissíveis, de notificação obrigatória, independentes de confirmação, no município de Jacaraci, no estado da Bahia – 2007-2010

Ano	Aids ⁽¹⁾	Condiloma Acuminado	Herpes Genital	Sífilis		
				Congênita	Em Adulto	Gestante
2007	-	-	-	-	-	-
2008	-	-	-	-	-	-
2009	-	-	-	-	-	-
2010	-	2	-	-	-	-

Fontes: Sesab/Suvisa/DIS, MS-Sinan.

Nota: Para 2007, dados processados em 02-04-2009; para 2008, em 20-11-2009, para 2009, em 06-08-2010 e para 2010, em 26-01-2012.

(1) Casos confirmados.



3.5 Índice de Desenvolvimento Social

3.5.1 Índice de Desenvolvimento Social, segundo seus componentes, no município de Jacaraci, no estado da Bahia – 2002, 2004, 2006

Ano	INS	Classificação ⁽¹⁾	INE	Classificação ⁽¹⁾	ISB	Classificação ⁽¹⁾	IRMCH	Classificação ⁽¹⁾	IDS	Classificação ⁽¹⁾
2002	5.043,43	70º	4.962,01	313º	4.910,51	361º	4.995,46	157º	4.977,62	248º
2004	5.022,18	129º	4.953,69	332º	4.916,66	356º	4.995,46	157º	4.971,84	287º
2006	5.035,32	93º	4.974,27	270º	4.922,34	347º	4.995,46	157º	4.981,68	241º

Fonte: SEI.

Notas: INS – Índice do Nível de Saúde.

INE – Índice do Nível de Educação.

ISB – Índice dos Serviços Básicos.

IRMCH – Índice de Renda Média dos Chefes de Família.

IDS – Índice de Desenvolvimento Social.

(1) Posição em relação aos demais municípios do Estado.

3.5.2 Situação do Programa Bolsa Família no município de Jacaraci, no estado da Bahia – 2010-2012

Dados Gerais	Quantidade	Período
População total do município	13.651	2010
Total de famílias cadastradas ⁽¹⁾	3.516	nov/11
Número de famílias beneficiárias do Programa Bolsa Família	1.907	abr/12

Fonte: MDS.

(1) O total de famílias cadastradas poderá, conforme a legislação do CadÚnico, incluir famílias que tenham renda familiar per capita maior que meio salário mínimo. Isso explica a possível diferença de valores entre o total de famílias cadastradas.

4 Transporte

4.1 Veículos registrados, por tipo, no município de Jacaraci, no estado da Bahia – 2008-2011

Ano	Automóvel	Caminhão	Camioneta	Micro-ônibus	Moto	Ônibus	Outros
2008	184	29	95	9	223	18	9
2009	222	37	115	10	244	18	10
2010	273	39	140	13	265	22	10
2011	351	45	172	14	300	22	16

Fonte: Detran.

5 Serviços Básicos

5.1 Energia Elétrica

5.1.1 Consumidores de energia elétrica, por classe, no município de Jacaraci, no estado da Bahia – 2008-2011

Ano	Residencial	Industrial	Comercial	Rural	Serviços e Poderes Públicos	Outros ⁽¹⁾	Total
2008	2.776	16	140	838	116	-	3.886
2009	3.076	15	146	857	121	-	4.215
2010	3.439	16	157	874	130	-	4.616
2011	3.592	15	165	919	125	-	4.816

Fonte: Coelba.

(1) Consumidores próprios dos sistemas Coelba.

5.1.2 Consumo de energia elétrica, por classe, no município de Jacaraci, no estado da Bahia – 2008-2011 (KWh)

Ano	Residencial	Industrial	Comercial	Rural	Serviços e Poderes Públicos	Outros ⁽¹⁾	Total
2008	1.986.974	29.766	319.599	747.766	817.463	-	3.901.568
2009	2.214.862	32.033	335.055	794.881	865.388	-	4.242.219
2010	2.678.851	39.164	361.741	883.127	1.003.299	-	4.966.182
2011	2.929.287	45.833	390.580	933.932	1.041.736	-	5.341.368

Fonte: Coelba.

(1) Consumo próprio dos sistemas Coelba.

5.2 Abastecimento d'Água

5.2.1 Ligações, economias e volume de água faturado no município de Jacaraci, no estado da Bahia – 2007-2010

Ano	Ligações	Economias	Volume (m ³)
2007	863	920	129.410
2008	896	949	135.437
2009	997	1.056	133.888
2010	1.065	1.134	149.730

Fonte: Embasa.

5.3 Correios

5.3.1 Agência de correios e unidades operacionais de atendimento no município de Jacaraci, no estado da Bahia – 2007-2010

Ano	Total	Agência de Correio	Agência de Correio Comunitária	Agência de Correio Franqueada	Caixa de Coleta	Posto de Venda de Selo	Outros
2007	4	1	2	-	1	-	-
2008	4	1	2	-	1	-	-
2009	4	1	2	-	1	-	-
2010	3	1	1	-	1	-	-

Fonte: EBCT.



5.4 Bancos

5.4.1 Distribuição de agências bancárias no município de Jacaraci, no estado da Bahia – 2007-2010

Ano	Natureza Administrativa	
	Federal	Particular
2007	1	-
2008	1	-
2009	1	-
2010	1	-

Fonte: Banco Central.

6 Informações Econômicas

6.1 Agropecuária

6.1.1 Produção, área colhida e rendimento médio dos principais produtos agrícolas no município de Jacaraci, no estado da Bahia – 2007-2010

Produtos	2007			2008			2009			2010		
	Produção (t)	Área Colhida (ha)	Rendimento Médio (kg/ha)	Produção (t)	Área Colhida (ha)	Rendimento Médio (kg/ha)	Produção (t)	Área Colhida (ha)	Rendimento Médio (kg/ha)	Produção (t)	Área Colhida (ha)	Rendimento Médio (kg/ha)
Arroz (em casca)	100	20	5.000	-	-	-	-	-	-	-	-	-
Banana	240	20	12.000	384	32	12.000	420	35	12.000	420	35	12.000
Café (beneficiado)	36	50	720	34	55	618	30	50	600	30	50	600
Cana-de-açúcar	14.000	400	35.000	3.000	50	60.000	5.000	100	50.000	5.500	110	50.000
Coco-da-baía ⁽¹⁾	30	10	3.000	36	12	3.000	36	12	3.000	36	12	3.000
Feijão (em grão)	229	360	636	208	330	630	252	420	600	166	1.080	154
Laranja	120	15	8.000	120	15	8.000	136	17	8.000	136	17	8.000
Mamona (baga)	-	-	-	22	25	880	40	50	800	-	-	-
Mandioca	14.400	1.200	12.000	15.600	1.300	12.000	12.840	1.070	12.000	5.760	600	9.600
Milho (em grão)	60	500	120	525	350	1.500	750	500	1.500	99	450	220
Sorgo granífero (em grão)	40	45	889	555	370	1.500	40	50	800	48	50	960

Fonte: IBGE-PAM.

(1) Quantidade produzida em mil frutos e rendimento médio em frutos por hectare.

6.1.2 Efetivo dos principais rebanhos no município de Jacaraci, no estado da Bahia – 2007-2010

Tipo de Rebanho	Efetivo (cabeças)			
	2007	2008	2009	2010
Asininos	32	34	37	39
Bovinos	16.959	16.620	22.300	22.317
Bubalinos	-	-	-	-
Caprinos	1.582	1.691	1.777	1.879
Equinos	1.648	1.648	1.710	1.762
Galinhas	46.663	47.660	48.108	49.220
Galos, frangas, frangos e pintos	54.705	55.234	55.893	56.214
Muare	501	512	515	519
Ovinos	3.135	3.488	3.579	3.695
Suínos	8.449	8.469	8.780	8.949

Fonte: IBGE-PPM.

6.1.3 Produção dos principais produtos de origem animal no município de Jacaraci, no estado da Bahia 2007-2010

Produto	2007	2008	2009	2010
Leite (mil litros)	2.160	2.192	2.893	2.905
Mel de abelha (quilogramas)	2.500	2.550	2.560	2.583
Ovos de galinha (mil dúzias)	231	234	299	301

Fonte: IBGE-PPM.

6.1.4 Financiamentos concedidos a produtores e cooperativas, por atividade e finalidade, no município de Jacaraci, no estado da Bahia – 2008-2011

Ano/Atividade	Comercialização		Custeio		Investimento		Total	
	Contrato	Valor (R\$ 1,00)	Contrato	Valor (R\$ 1,00)	Contrato	Valor (R\$1,00)	Contrato	Valor (R\$ 1,00)
2008								
Agrícola	-	0,00	35	50.682,99	35	120.280,00	70	170.962,99
Pecuária	-	0,00	248	658.991,06	414	831.564,84	662	1.490.555,90
2009								
Agrícola	-	0,00	73	116.071,11	53	148.731,00	126	264.802,11
Pecuária	-	0,00	329	904.148,27	358	742.697,20	687	1.646.845,47
2010								
Agrícola	-	0,00	33	60.866,64	48	115.028,24	81	175.894,88
Pecuária	-	0,00	295	880.694,36	385	986.361,06	680	1.867.055,42
2011								
Agrícola	-	0,00	35	56.275,40	43	101.816,00	78	158.091,40
Pecuária	-	0,00	262	891.728,34	481	2.229.741,08	743	3.121.469,42

Fonte: Banco Central.



6.2 PIB Municipal

6.2.1 Valor Adicionado, PIB e PIB per capita a preços correntes no município de Jacaraci, no estado da Bahia 2006-2009

Ano	Valor Adicionado (R\$ milhões)			Valor Adicionado APU ⁽²⁾ (R\$ milhões)	Impostos Sobre Produtos (R\$ milhões)	PIB (R\$ milhões)	PIB Per Capita (R\$ 1,00)
	Agropecuária	Indústria	Serviços ⁽¹⁾				
2006	5,25	3,52	23,36	14,17	1,25	33,38	2.526,48
2007	7,56	3,32	27,28	16,47	1,27	39,42	2.770,63
2008	6,75	3,62	30,46	18,67	1,38	42,21	2.879,73
2009 ⁽³⁾	8,64	4,30	35,01	21,56	1,46	49,42	3.331,02

Fontes: SEI, IBGE.

(1) Inclui APU.

(2) Administração Pública (atividades governamentais).

(3) Dados sujeitos a retificações.

6.3 Finanças Públicas

6.3.1 Arrecadação municipal, estadual e transferências constitucionais no município de Jacaraci, no estado da Bahia – 2007-2010

(R\$1,00)

Ano	Municipal ⁽¹⁾			Estadual				Transferências	
	IPTU	ISS	Total	ICMS	IPVA	ITD	Total	Estado	União
2007	71.423,69	154.284,92	225.708,61	185.173,12	36.833,77	1.767,84	223.774,73	1.202.073,57	4.040.816,92
2008	66.162,56	197.958,20	264.120,76	206.361,97	56.479,74	2.913,01	265.754,72	1.413.393,66	6.617.544,24
2009	127.261,50	206.827,71	334.089,21	198.138,26	60.640,21	6.500,06	265.278,53	1.296.309,68	6.181.567,50
2010	79.821,07	258.478,02	338.299,09	303.099,71	70.148,15	9.680,38	382.928,24	1.533.112,78	6.636.078,43

Fontes: STN, Sefaz-BA.

(1) Dados do Finanças do Brasil-Finbra.

6.4 Índice de Desenvolvimento Econômico

6.4.1 Índice de Desenvolvimento Econômico, segundo seus componentes, no município de Jacaraci, no estado da Bahia – 2002, 2004, 2006

Ano	INF	Classificação ⁽¹⁾	IQM	Classificação ⁽¹⁾	IPM	Classificação ⁽¹⁾	IDE	Classificação ⁽¹⁾
2002	4.988,98	230º	4.992,38	180º	4.984,05	294º	4.988,47	231º
2004	4.988,66	253º	4.992,25	164º	4.984,64	286º	4.988,52	234º
2006	4.981,71	225º	4.978,74	257º	4.985,14	301º	4.981,86	250º

Fonte: SEI.

Notas: INF – Índice de Infraestrutura.

IQM – Índice de Qualificação da Mão de Obra.

IPM – Índice do Produto Municipal.

IDE – Índice de Desenvolvimento Econômico.

(1) Posição em relação aos demais municípios do Estado.

7 Justiça Eleitoral

7.1 Eleitorado e abstenção nas eleições no município de Jacaraci, no estado da Bahia – 2010

Especificação	Dados Gerais
Eleitorado	10.756
Abstenção - 1º turno %	29,15
Abstenção - 2º turno %	31,91

Fonte: TSE.

7.2 Resultado das eleições para presidente e governador no município de Jacaraci, no estado da Bahia – 2010

Cargos/Partidos	Votos		Situação
	Nominais	% Votos Válidos	
Presidente - 2º turno			
PT	5.288	77,28	Eleito
PSDB	1.555	22,72	Não Eleito
Governador - 1º turno			
PT	2.762	41,62	Eleito
DEM	438	6,60	Não Eleito
Outros	3.437	51,78	Não Eleito

Fonte: TSE.

7.3 Resultado das eleições para prefeito no município de Jacaraci, no estado da Bahia – 2008

Cargo/Partidos	Votos		Situação
	Nominais	% Votos Válidos	
Prefeito - 1º turno			
PMDB	5.135	64,57	Eleito
PC do B	2.817	35,43	Não eleito

Fonte: TSE.

Licínio de Almeida



Foto: Edvaldo Fiu



LICÍNIO DE ALMEIDA TERRITÓRIO DE IDENTIDADE VITÓRIA DA CONQUISTA

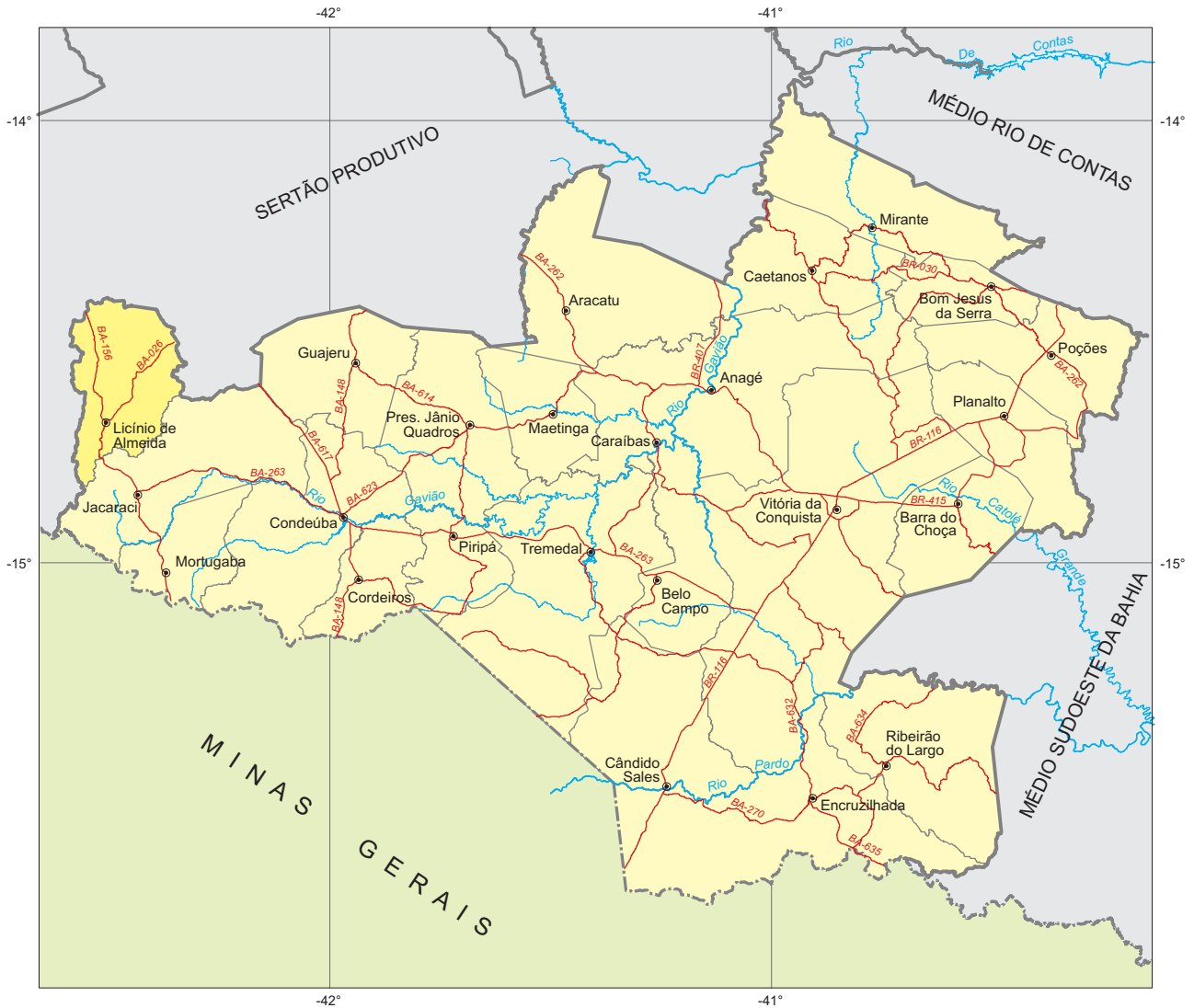

Fonte: Bahia (2012a), Bahia (2012b), SEI (2010).



Município em destaque

ESCALA: 1:1.750.000





1 Informações Gerais

1.1 Regionalização

Mesorregião Geográfica: Centro Sul Baiano

Microrregião Geográfica: 26. Guanambi

Região Econômica: 13. Serra Geral

Região Administrativa: 24. Caetité

Eixo de Desenvolvimento: Planalto Central

Território de Identidade: 20. Vitória da Conquista

Incluído na Região Semiárida

1.2 Legislação Político/Administrativa

Lei de Criação: nº 1.670 de 12/04/1962. Publicada no DOE de 14/04/1962

Lei Vigente: nº 12.564 de 10/01/2012. Publicada no DOE de 11/01/2012b

Outras Leis de Referência: Caculé nº 12.608 de 27/12/2012. Publicada no DOE de 28/12/2012; Pindaí nº 12.608 de 27/12/2012. Publicada no DOE de 28/12/2012; e Urandi nº 12.608 de 27/12/2012. Publicada no DOE de 28/12/2012

Município de Origem: Urandi

Distritos: Licínio de Almeida (sede) e Tauape

Limites Intermunicipais: Caculé, Jacaraci, Pindaí e Urandi

2 Informações Geográficas

2.1 Indicadores Geográficos

2.1.1 Área, coordenadas geográficas, altitude e distância da capital

Área (Km ²)	Coordenadas Geográficas		Altitude (m)	Distância da Capital (Km)
	Latitude Sul	Longitude Oeste		
843,4	-14°40'56"	42°30'27"	852	676

Fontes: IBGE (2010), Derba (2007).

2.2 Recursos Naturais

2.2.1 Clima

Tipo Climático: **Úmido a subúmido**
 Temperatura média anual (°C): **23,2**
 Período chuvoso: **novembro a março**
 Pluviosidade anual (mm): **812**

2.2.2 Solo

Latossolos, Neossolos, Luvisolos e Cambissolos

2.2.3 Vegetação

Ecótono Contato Caatinga-Floresta Estacional/Contato Cerrado Arbóreo Aberto, sem Floresta-de-Galeria-Floresta Estacional/Cerrado Parque, sem Floresta-de-Galeria/Floresta Estacional Decidual Montana

2.2.4 Geomorfologia

Patamares Orientais e Ocidentais do Espinhaço e Superfícies dos Gerais do Planalto do Espinhaço

2.2.5 Geologia

Depósitos Eluvionares e Coluvionares, Gnaisses, Granitóides, Quartzitos e Rochas Básicas-Ultrabásicas

2.2.6 Ocorrências minerais

Ametista, Manganês e Pedra de revestimento

2.2.7 Hidrografia

Bacia hidrográfica: **Bacia do Rio de Contas**
 Rio(s) principal(is): **Riacho do Paiol, Rio do Salto, Riacho Tamboril, Rio São Domingos e Córrego Olho D'Água**
 Áreas irrigadas: -
 Espelhos d' água: **Barragem do Truvisco**

2.3 Área Especial

2.3.1 Unidades de conservação -

2.3.2 Projetos de assentamento de reforma agrária -

2.3.3 Projetos cédula da terra -

2.3.4 Projetos crédito fundiário e combate à pobreza rural -



3 Características Demográficas e Sociais

3.1 Demografia

3.1.1 População, área e densidade demográfica do município de Licínio de Almeida, no estado da Bahia 2000/2010

Ano	População	Área (km ²)	Densidade Demográfica (hab/km ²)
2000	12.349	785,42	15,72
2010	12.311	843,40	14,60

Fonte: IBGE-Censo Demográfico.

3.1.2 População, por situação de domicílio, do município de Licínio de Almeida, no estado da Bahia – 2010

Situação de Domicílio	População
Total	12.311
Urbana	6.253
Rural	6.058

Fonte: IBGE-Censo Demográfico.

3.1.3 População, por sexo, no município de Licínio de Almeida, no estado da Bahia – 2010

Sexo	População
Total	12.311
Homens	6.276
Mulheres	6.035

Fonte: IBGE-Censo Demográfico.

3.1.4 Domicílios, por espécie, no município de Licínio de Almeida, no estado da Bahia – 2010

Espécie	Domicílios
Total geral	4.576
Particulares	4.572
Ocupados	3.485
Não ocupados	1.087
Fechado	-
Uso ocasional	237
Vago	850
Coletivos	4
Com morador	-
Sem morador	4

Fonte: IBGE-Censo Demográfico.

3.2 Pessoal Ocupado

3.2.1 Pessoal ocupado no mercado formal de trabalho, por setor de atividade econômica, no município de Licínio de Almeida, no estado da Bahia – 2007-2010

Setor de Atividade	2007	2008	2009	2010
Extrativa mineral	6	4	4	1
Indústria de transformação	4	4	7	8
Serviços industriais de utilidade pública	-	-	-	-
Construção civil	-	5	-	-
Comércio	163	139	150	177
Serviços	530	356	14	227
Administração pública	468	482	453	464
Agropecuária, extrativa vegetal, caça e pesca	4	5	4	14

Fonte: Ministério do Trabalho-RAIS.

3.2.2 Grau de instrução do pessoal ocupado no mercado formal de trabalho, no município de Licínio de Almeida, no estado da Bahia – 2007-2010

Grau de Instrução	2007	2008	2009	2010
Analfabeto	10	14	14	14
Até o 5º ano incompleto do ensino fundamental	105	105	34	39
5º ano completo do ensino fundamental	88	26	36	39
Do 6º ao 9º ano incompleto do ensino fundamental	89	79	49	44
Ensino fundamental completo	112	86	45	69
Ensino médio incompleto	88	67	49	57
Ensino médio completo	647	449	244	454
Educação superior incompleta	11	67	55	58
Educação superior completa	25	102	106	117
Mestrado completo	-	-	-	-
Doutorado completo	-	-	-	-

Fonte: Ministério do Trabalho-RAIS.

3.3 Educação

3.3.1 Educação infantil

3.3.1.1 Estabelecimentos com educação infantil, por localização e dependência administrativa, no município de Licínio de Almeida, no estado da Bahia – 2007-2010

Ano	Estabelecimentos								
	Total	Urbana				Rural			
		Federal	Estadual	Municipal	Privada	Federal	Estadual	Municipal	Privada
2007	36	-	-	5	1	-	-	30	-
2008	35	-	-	5	1	-	-	29	-
2009	34	-	-	5	2	-	-	27	-
2010	29	-	-	5	2	-	-	22	-

Fontes: SEC, MEC/Inep.



3.3.1.2 Matrícula inicial na educação infantil, por localização e dependência administrativa, no município de Licínio de Almeida, no estado da Bahia – 2007-2010

Ano	Matrícula Inicial								
	Total	Urbana				Rural			
		Federal	Estadual	Municipal	Privada	Federal	Estadual	Municipal	Privada
2007	664	-	-	481	27	-	-	156	-
2008	635	-	-	474	28	-	-	133	-
2009	715	-	-	493	55	-	-	167	-
2010	573	-	-	384	49	-	-	140	-

Fontes: SEC, MEC/Inep.

Nota: O mesmo aluno pode ter mais de uma matrícula.

3.3.1.3 Funções docentes na educação infantil, por localização e dependência administrativa, no município de Licínio de Almeida, no estado da Bahia – 2007-2010

Ano	Funções Docentes								
	Total	Urbana				Rural			
		Federal	Estadual	Municipal	Privada	Federal	Estadual	Municipal	Privada
2007	64	-	-	29	4	-	-	31	-
2008	69	-	-	36	4	-	-	29	-
2009	72	-	-	38	6	-	-	28	-
2010	62	-	-	35	4	-	-	23	-

Fontes: SEC, MEC/Inep.

Nota: Em função docente está contabilizada a atuação do professor em cada etapa de ensino, que pode ocorrer em mais de uma unidade escolar, em mais de uma dependência administrativa e em mais de uma localização ou município.

3.3.2 Ensino fundamental

3.3.2.1 Estabelecimentos com ensino fundamental, por localização e dependência administrativa, no município de Licínio de Almeida, no estado da Bahia – 2007-2010

Ano	Estabelecimentos								
	Total	Urbana				Rural			
		Federal	Estadual	Municipal	Privada	Federal	Estadual	Municipal	Privada
2007	41	-	3	3	1	-	-	34	-
2008	39	-	3	3	1	-	-	32	-
2009	36	-	2	4	1	-	-	29	-
2010	31	-	2	4	1	-	-	24	-

Fontes: SEC, MEC/Inep.

3.3.2.2 Matrícula inicial no ensino fundamental, por localização e dependência administrativa, no município de Licínio de Almeida, no estado da Bahia – 2007-2010

Ano	Matrícula Inicial								
	Total	Urbana				Rural			
		Federal	Estadual	Municipal	Privada	Federal	Estadual	Municipal	Privada
2007	2.283	-	331	871	44	-	-	1.037	-
2008	2.032	-	292	715	43	-	-	982	-
2009	1.913	-	186	755	39	-	-	933	-
2010	2.045	-	223	833	51	-	-	938	-

Fontes: SEC, MEC/Inep.

Nota: O mesmo aluno pode ter mais de uma matrícula.

3.3.2.3 Funções docentes no ensino fundamental, por localização e dependência administrativa, no município de Licínio de Almeida, no estado da Bahia – 2007-2010

Ano	Funções Docentes								
	Total	Urbana				Rural			
		Federal	Estadual	Municipal	Privada	Federal	Estadual	Municipal	Privada
2007	160	-	27	47	11	-	-	75	-
2008	160	-	32	41	13	-	-	74	-
2009	157	-	21	47	13	-	-	76	-
2010	145	-	13	43	11	-	-	78	-

Fontes: SEC, MEC/Inep.

Nota: Em função docente está contabilizada a atuação do professor em cada etapa de ensino, que pode ocorrer em mais de uma unidade escolar, em mais de uma dependência administrativa e em mais de uma localização ou município.

3.3.3 Ensino médio
3.3.3.1 Estabelecimentos com ensino médio, por localização e dependência administrativa, no município de Licínio de Almeida, no estado da Bahia – 2007-2010

Ano	Estabelecimentos								
	Total	Urbana				Rural			
		Federal	Estadual	Municipal	Privada	Federal	Estadual	Municipal	Privada
2007	3	-	1	-	-	-	1	1	-
2008	2	-	2	-	-	-	-	-	-
2009	2	-	2	-	-	-	-	-	-
2010	2	-	2	-	-	-	-	-	-

Fontes: SEC, MEC/Inep.

3.3.3.2 Matrícula inicial no ensino médio, por localização e dependência administrativa, no município de Licínio de Almeida, no estado da Bahia – 2007-2010

Ano	Matrícula Inicial								
	Total	Urbana				Rural			
		Federal	Estadual	Municipal	Privada	Federal	Estadual	Municipal	Privada
2007	571	-	341	-	-	-	149	81	-
2008	512	-	512	-	-	-	-	-	-
2009	509	-	509	-	-	-	-	-	-
2010	514	-	514	-	-	-	-	-	-

Fontes: SEC, MEC/Inep.

Nota: O mesmo aluno pode ter mais de uma matrícula.

3.3.3.3 Funções docentes no ensino médio, por localização e dependência administrativa, no município de Licínio de Almeida, no estado da Bahia – 2007-2010

Ano	Funções Docentes								
	Total	Urbana				Rural			
		Federal	Estadual	Municipal	Privada	Federal	Estadual	Municipal	Privada
2007	28	-	13	-	-	-	5	10	-
2008	28	-	28	-	-	-	-	-	-
2009	34	-	34	-	-	-	-	-	-
2010	31	-	31	-	-	-	-	-	-

Fontes: SEC, MEC/Inep.

Nota: Em função docente está contabilizada a atuação do professor em cada etapa de ensino, que pode ocorrer em mais de uma unidade escolar, em mais de uma dependência administrativa e em mais de uma localização ou município.



3.3.4 Educação de jovens e adultos

3.3.4.1 Estabelecimentos com educação de jovens e adultos, por localização e dependência administrativa, no município de Licínio de Almeida, no estado da Bahia – 2007-2010

Ano	Estabelecimentos								
	Total	Urbana				Rural			
		Federal	Estadual	Municipal	Privada	Federal	Estadual	Municipal	Privada
2007	2	-	1	1	-	-	-	-	-
2008	3	-	1	1	-	-	-	1	-
2009	2	-	-	2	-	-	-	-	-
2010	2	-	1	1	-	-	-	-	-

Fontes: SEC, MEC/Inep.

3.3.4.2 Matrícula inicial na educação de jovens e adultos, por localização e dependência administrativa, no município de Licínio de Almeida, no estado da Bahia – 2007-2010

Ano	Matrícula Inicial								
	Total	Urbana				Rural			
		Federal	Estadual	Municipal	Privada	Federal	Estadual	Municipal	Privada
2007	180	-	156	24	-	-	-	-	-
2008	293	-	190	86	-	-	-	17	-
2009	194	-	-	194	-	-	-	-	-
2010	195	-	115	80	-	-	-	-	-

Fontes: SEC, MEC/Inep.

Nota: O mesmo aluno pode ter mais de uma matrícula.

3.3.4.3 Funções Docentes na educação de jovens e adultos, por localização e dependência administrativa, no município de Licínio de Almeida, no estado da Bahia – 2007-2010

Ano	Funções Docentes								
	Total	Urbana				Rural			
		Federal	Estadual	Municipal	Privada	Federal	Estadual	Municipal	Privada
2007	10	-	9	1	-	-	-	-	-
2008	20	-	10	9	-	-	-	1	-
2009	15	-	-	15	-	-	-	-	-
2010	19	-	13	6	-	-	-	-	-

Fontes: SEC, MEC/Inep.

Nota: Em função docente está contabilizada a atuação do professor em cada etapa de ensino, que pode ocorrer em mais de uma unidade escolar, em mais de uma dependência administrativa e em mais de uma localização ou município.

3.3.5 Educação Superior

3.3.5.1 Instituições de educação superior, segundo a dependência administrativa, no município de Licínio de Almeida, no estado da Bahia – 2007-2010

Ano	Total	Instituições			
		Federal	Estadual	Municipal	Privada
2007	-	-	-	-	-
2008	-	-	-	-	-
2009	-	-	-	-	-
2010	-	-	-	-	-

Fonte: MEC/Inep.

3.3.5.2 Matrícula na educação superior, segundo a dependência administrativa, no município de Licínio de Almeida, no estado da Bahia – 2007-2010

Ano	Total	Matrícula			
		Federal	Estadual	Municipal	Privada
2007	-	-	-	-	-
2008	-	-	-	-	-
2009	-	-	-	-	-
2010	-	-	-	-	-

Fonte: MEC/Inep.

Nota: A partir de 2008 inclui os cursos de graduação à distância.

3.3.5.3 Concluintes da educação superior, segundo a dependência administrativa, no município de Licínio de Almeida, no estado da Bahia – 2007-2010

Ano	Total	Concluintes			
		Federal	Estadual	Municipal	Privada
2007	-	-	-	-	-
2008	-	-	-	-	-
2009	-	-	-	-	-
2010	-	-	-	-	-

Fonte: MEC/Inep.

Nota: A partir de 2008 inclui os cursos de graduação à distância.

3.4 Saúde
3.4.1 Hospitais conveniados com o SUS, segundo a esfera administrativa e leitos, no município de Licínio de Almeida, no estado da Bahia – 2007-2010

Ano	Hospitais Segundo Esfera Administrativa					Leitos	
	Total	Federal	Estadual	Municipal	Privada	Existentes	SUS
2007	1	-	-	1	-	22	22
2008	1	-	-	1	-	20	20
2009	1	-	-	1	-	20	20
2010	1	-	-	1	-	20	20

Fontes: Datasus-CNES, Sesab/Suvisa/DIS.



3.4.2 Servidores estaduais da área de saúde, segundo o tipo de ocupação, no município de Licínio de Almeida, no estado da Bahia – 2007-2010

Tipo de Ocupação	2007	2008	2009	2010
Total	7	7	7	5
Agente serviços de saúde	-	-	-	-
Assistente social	-	-	-	-
Atendente de enfermagem	-	-	-	-
Atendente rural	-	-	-	-
Auxiliar de enfermagem	5	5	5	3
Auxiliar serviços de saúde/Atendente rural	-	-	-	-
Enfermeiro	-	-	-	-
Farmacêutico	-	-	-	-
Fisioterapeuta	-	-	-	-
Médico	1	1	1	1
Nutricionista	-	-	-	-
Odontólogo	-	-	-	-
Técnico em patologia clínica	-	-	-	-
Técnico em radiologia	-	-	-	-
Outras ocupações	1	1	1	1

Fonte: Sesab.

3.4.3 Óbitos, por grupo de causas, no município de Licínio de Almeida, no estado da Bahia – 2007-2010

Grupo de Causas	2007	2008	2009	2010
Total	69	52	53	78
Algumas afecções originadas no período perinatal	2	3	2	-
Algumas doenças infecciosas e parasitárias	-	-	1	4
Causas externas de morbidade e mortalidade	11	5	4	7
Doenças da pele e tecido subcutâneo	-	-	1	-
Doenças do aparelho circulatório	14	10	18	21
Doenças do aparelho digestivo	4	3	1	6
Doenças do aparelho geniturinário	1	1	-	2
Doenças do aparelho respiratório	2	1	3	5
Doenças do olho e anexos	-	-	-	-
Doenças do ouvido e da apófise mastóide	-	-	-	-
Doenças do sangue e dos órgãos hematopoéticos e alguns transtornos imunitários	-	-	-	-
Doenças do sistema nervoso	-	-	2	3
Doenças do sistema osteomuscular e do tecido conjuntivo	1	-	-	-
Doenças endócrinas, nutricionais e metabólicas	5	2	3	5
Gravidez, parto e puerpério	-	-	-	-
Malformações congênitas, deformidades e anomalias cromossômicas	-	-	1	-
Neoplasias (tumores)	7	6	6	4
Síntomas, sinais e achados anormais de exames clínicos e de laboratório não classificados em outro item (causas mal definidas)	22	20	10	18
Transtornos mentais e comportamentais	-	1	1	3

Fontes: Sesab/Suvisa/DIS, MS-SIM.

3.4.4 Óbitos, por faixa etária, no município de Licínio de Almeida, no estado da Bahia – 2007-2010

Ano	Faixa Etária						
	Total	< 1 Ano	1 a 4	5 a 14	15 a 49	≥ 50 anos	Idade Ignorada
2007	69	2	1	-	15	51	-
2008	52	3	-	-	10	39	-
2009	53	2	-	-	9	42	-
2010	78	1	-	1	15	61	-

Fontes: Sesab/Suvisa/DIS, MS-SIM.

3.4.5 Casos de algumas doenças transmissíveis, de notificação obrigatória, independentes de confirmação, no município de Licínio de Almeida, no estado da Bahia – 2007-2010

Doenças Transmissíveis	2007	2008	2009	2010
Total	15	1	9	18
Chagas aguda	-	-	-	-
Coqueluche	-	-	-	-
Dengue	1	-	6	10
Difteria	-	-	-	-
Doenças exantemáticas ⁽¹⁾	-	-	-	-
Esquistossomose ⁽²⁾	8	-	-	-
Febre tifóide	-	-	-	-
Hanseníase ⁽³⁾	1	-	-	2
Hepatite viral	1	1	1	1
Leishmaniose tegumentar ⁽³⁾	3	-	-	3
Leishmaniose visceral	-	-	-	-
Leptospirose	-	-	-	-
Malária	-	-	-	-
Meningites	-	-	-	2
Paralisia flácida	-	-	-	-
Tétano acidental	-	-	-	-
Tétano neonatal	-	-	-	-
Tuberculose extra-pulmonar	-	-	-	-
Tuberculose pulmonar	1	-	2	-

Fontes: Sesab/Suvisa/DIS, MS-Sinan.

Nota: Para 2007, dados processados em 02-04-2009; para 2008, em 20-11-2009, para 2009, em 06-08-2010 e para 2010, em 26-01-2012.

(1) Casos suspeitos de sarampo e rubéola sem confirmação.

(2) Casos confirmados.

(3) Casos notificados em área não endêmica.

3.4.6 Casos de algumas doenças sexualmente transmissíveis, de notificação obrigatória, independentes de confirmação, no município de Licínio de Almeida, no estado da Bahia – 2007-2010

Ano	Aids ⁽¹⁾	Condiloma Acuminado	Herpes Genital	Sífilis		
				Congênita	Em Adulto	Gestante
2007	-	-	-	-	-	-
2008	-	-	-	-	-	-
2009	-	-	-	-	-	-
2010	-	-	-	-	-	-

Fontes: Sesab/Suvisa/DIS, MS-Sinan.

Nota: Para 2007, dados processados em 02-04-2009; para 2008, em 20-11-2009, para 2009, em 06-08-2010 e para 2010, em 26-01-2012.

(1) Casos confirmados.



3.5 Índice de Desenvolvimento Social

3.5.1 Índice de Desenvolvimento Social, segundo seus componentes, no município de Licínio de Almeida, no estado da Bahia – 2002, 2004, 2006

Ano	INS	Classificação ⁽¹⁾	INE	Classificação ⁽¹⁾	ISB	Classificação ⁽¹⁾	IRMCH	Classificação ⁽¹⁾	IDS	Classificação ⁽¹⁾
2002	4.981,84	259º	4.997,28	187º	4.963,98	254º	5.050,17	83º	4.998,22	170º
2004	5.001,26	190º	5.009,32	156º	4.967,96	246º	5.050,17	83º	5.007,09	151º
2006	5.031,47	107º	4.987,62	225º	4.973,64	233º	5.050,17	83º	5.010,63	134º

Fonte: SEI.

Notas: INS – Índice do Nível de Saúde.

INE – Índice do Nível de Educação.

ISB – Índice dos Serviços Básicos.

IRMCH – Índice de Renda Média dos Chefes de Família.

IDS – Índice de Desenvolvimento Social.

(1) Posição em relação aos demais municípios do Estado.

3.5.2 Situação do Programa Bolsa Família no município de Licínio de Almeida, no estado da Bahia – 2010-2012

Dados Gerais	Quantidade	Período
População total do município	12.311	2010
Total de famílias cadastradas ⁽¹⁾	3.228	nov/11
Número de famílias beneficiárias do Programa Bolsa Família	1.846	abr/12

Fonte: MDS.

(1) O total de famílias cadastradas poderá, conforme a legislação do CadÚnico, incluir famílias que tenham renda familiar per capita maior que meio salário mínimo. Isso explica a possível diferença de valores entre o total de famílias cadastradas.

4 Transporte

4.1 Veículos registrados, por tipo, no município de Licínio de Almeida, no estado da Bahia – 2008-2011

Ano	Automóvel	Caminhão	Camioneta	Micro-ônibus	Moto	Ônibus	Outros
2008	399	94	140	7	621	12	36
2009	451	103	168	10	674	13	42
2010	524	106	184	11	755	14	54
2011	617	119	215	12	803	16	61

Fonte: Detran.

5 Serviços Básicos

5.1 Energia Elétrica

5.1.1 Consumidores de energia elétrica, por classe, no município de Licínio de Almeida, no estado da Bahia 2008-2011

Ano	Residencial	Industrial	Comercial	Rural	Serviços e Poderes Públicos	Outros ⁽¹⁾	Total
2008	2.922	35	206	754	130	1	4.048
2009	3.161	36	211	753	131	1	4.293
2010	3.338	35	219	776	137	1	4.506
2011	3.456	33	217	769	140	1	4.616

Fonte: Coelba.

(1) Consumidores próprios dos sistemas Coelba.

5.1.2 Consumo de energia elétrica, por classe, no município de Licínio de Almeida, no estado da Bahia 2008-2011

(KWh)

Ano	Residencial	Industrial	Comercial	Rural	Serviços e Poderes Públicos	Outros ⁽¹⁾	Total
2008	2.368.155	215.944	418.884	762.433	1.191.861	23.400	4.980.677
2009	2.611.432	219.517	451.239	801.106	1.190.053	21.080	5.294.427
2010	2.967.987	183.948	485.159	892.400	1.222.078	19.043	5.770.615
2011	3.203.947	202.026	502.356	874.116	1.219.492	23.358	6.025.295

Fonte: Coelba.

(1) Consumo próprio dos sistemas Coelba.

5.2 Abastecimento d'Água

5.2.1 Ligações, economias e volume de água faturado no município de Licínio de Almeida, no estado da Bahia – 2007-2010

Ano	Ligações	Economias	Volume (m ³)
2007	951	974	137.954
2008	901	923	130.841
2009	979	1.002	130.417
2010	1.023	1.051	140.960

Fonte: Embasa.

5.3 Correios

5.3.1 Agência de correios e unidades operacionais de atendimento no município de Licínio de Almeida, no estado da Bahia – 2007-2010

Ano	Total	Agência de Correio	Agência de Correio Comunitária	Agência de Correio Franqueada	Caixa de Coleta	Posto de Venda de Selo	Outros
2007	4	1	2	-	1	-	-
2008	4	1	2	-	1	-	-
2009	4	1	2	-	1	-	-
2010	2	1	-	-	1	-	-

Fonte: EBCT.



5.4 Bancos

5.4.1 Distribuição de agências bancárias no município de Licínio de Almeida, no estado da Bahia – 2007-2010

Ano	Natureza Administrativa	
	Federal	Particular
2007	1	-
2008	1	-
2009	1	-
2010	1	-

Fonte: Banco Central.

6 Informações Econômicas

6.1 Agropecuária

6.1.1 Produção, área colhida e rendimento médio dos principais produtos agrícolas no município de Licínio de Almeida, no estado da Bahia – 2007-2010

Produtos	2007			2008			2009			2010		
	Produção (t)	Área Colhida (ha)	Rendimento Médio (kg/ha)	Produção (t)	Área Colhida (ha)	Rendimento Médio (kg/ha)	Produção (t)	Área Colhida (ha)	Rendimento Médio (kg/ha)	Produção (t)	Área Colhida (ha)	Rendimento Médio (kg/ha)
Banana	180	15	12.000	368	32	11.500	368	32	11.500	420	35	12.000
Café (beneficiado)	36	40	900	17	28	607	18	30	600	18	32	563
Cana-de-açúcar	14.000	400	35.000	8.500	250	34.000	12.250	350	35.000	12.240	360	34.000
Coco-da-baía ⁽¹⁾	45	15	3.000	54	18	3.000	54	18	3.000	60	20	3.000
Feijão (em grão)	266	420	633	110	440	250	318	500	636	83	500	166
Laranja	64	8	8.000	96	12	8.000	104	13	8.000	96	12	8.000
Mamona (baga)	-	-	-	38	42	905	40	50	800	24	40	600
Mandioca	14.400	1.200	12.000	11.400	950	12.000	13.800	1.150	12.000	12.480	1.300	9.600
Milho (em grão)	675	450	1.500	555	370	1.500	750	500	1.500	113	500	226
Sorgo granífero (em grão)	45	45	1.000	90	60	1.500	75	50	1.500	48	50	960

Fonte: IBGE-PAM.

(1) Quantidade produzida em mil frutos e rendimento médio em frutos por hectare.

6.1.2 Efetivo dos principais rebanhos no município de Licínio de Almeida, no estado da Bahia – 2007-2010

Tipo de Rebanho	Efetivo (cabeças)			
	2007	2008	2009	2010
Asininos	55	58	60	64
Bovinos	15.403	15.480	15.512	15.403
Bubalinos	-	-	-	-
Caprinos	2.900	2.998	3.141	3.441
Equinos	1.707	1.719	1.781	1.823
Galinhas	47.165	47.292	47.898	48.423
Galos, frangas, frangos e pintos	52.756	53.826	54.103	55.632
Muare	770	776	779	781
Ovinos	3.550	3.622	3.892	3.997
Suínos	9.129	9.408	9.578	9.530

Fonte: IBGE-PPM.

6.1.3 Produção dos principais produtos de origem animal no município de Licínio de Almeida, no estado da Bahia – 2007-2010

Produto	2007	2008	2009	2010
Leite (mil litros)	1.995	1.998	2.101	2.254
Mel de abelha (quilogramas)	2.420	2.450	2.480	2.553
Ovos de galinha (mil dúzias)	242	243	243	245

Fonte: IBGE-PPM.

6.1.4 Financiamentos concedidos a produtores e cooperativas, por atividade e finalidade, no município de Licínio de Almeida, no estado da Bahia – 2008-2011

Ano/Atividade	Comercialização		Custeio		Investimento		Total	
	Contrato	Valor (R\$ 1,00)	Contrato	Valor (R\$ 1,00)	Contrato	Valor (R\$1,00)	Contrato	Valor (R\$ 1,00)
2008								
Agrícola	-	0,00	294	573.706,43	6	86.934,00	300	660.640,43
Pecuária	-	0,00	7	39.866,79	175	300.259,88	182	340.126,67
2009								
Agrícola	-	0,00	219	492.095,97	13	54.608,98	232	546.704,95
Pecuária	-	0,00	7	19.719,62	268	523.042,20	275	542.761,82
2010								
Agrícola	-	0,00	229	539.766,89	8	28.233,71	237	568.000,60
Pecuária	-	0,00	8	60.734,62	143	466.504,14	151	527.238,76
2011								
Agrícola	-	0,00	50	119.215,54	19	118.570,83	69	237.786,37
Pecuária	-	0,00	12	90.037,75	192	866.308,85	204	956.346,60

Fonte: Banco Central.



6.2 PIB Municipal

6.2.1 Valor Adicionado, PIB e PIB per capita a preços correntes no município de Licínio de Almeida, no estado da Bahia – 2006-2009

Ano	Valor Adicionado (R\$ milhões)			Valor Adicionado APU ⁽²⁾ (R\$ milhões)	Impostos Sobre Produtos (R\$ milhões)	PIB (R\$ milhões)	PIB Per Capita (R\$ 1,00)
	Agropecuária	Indústria	Serviços ⁽¹⁾				
2006	6,15	3,25	24,82	12,39	2,40	36,62	3.309,10
2007	7,24	3,49	28,18	14,27	2,33	41,25	3.252,86
2008	6,07	3,79	31,77	16,30	2,58	44,21	3.365,54
2009 ⁽³⁾	8,11	4,35	36,61	18,98	2,64	51,71	3.916,01

Fontes: SEI, IBGE.

(1) Inclui APU.

(2) Administração Pública (atividades governamentais).

(3) Dados sujeitos a retificações.

6.3 Finanças Públicas

6.3.1 Arrecadação municipal, estadual e transferências constitucionais no município de Licínio de Almeida, no estado da Bahia – 2007-2010

(R\$1,00)

Ano	Municipal ⁽¹⁾			Estadual				Transferências	
	IPTU	ISS	Total	ICMS	IPVA	ITD	Total	Estado	União
2007	47.043,96	105.008,06	152.052,02	1.075.183,79	109.232,66	7.267,89	1.191.684,34	1.170.241,43	3.946.277,08
2008	31.615,00	226.515,62	258.130,62	1.244.591,06	142.996,56	13.910,55	1.401.498,17	1.388.782,04	5.298.210,16
2009	27.435,42	159.772,19	187.207,61	1.197.450,05	144.245,43	3.985,43	1.345.680,91	1.303.644,67	4.946.564,72
2010	24.972,32	137.224,51	162.196,83	1.328.187,01	187.169,95	11.639,87	1.526.996,83	1.537.405,39	5.311.738,41

Fontes: STN, Sefaz-BA.

(1) Dados do Finanças do Brasil-Finbra.

6.4 Índice de Desenvolvimento Econômico

6.4.1 Índice de Desenvolvimento Econômico, segundo seus componentes, no município de Licínio de Almeida, no estado da Bahia – 2002, 2004, 2006

Ano	INF	Classificação ⁽¹⁾	IQM	Classificação ⁽¹⁾	IPM	Classificação ⁽¹⁾	IDE	Classificação ⁽¹⁾
2002	4.987,39	296º	4.993,03	141º	4.983,81	313º	4.988,07	268º
2004	4.989,32	221º	4.992,97	125º	4.984,26	326º	4.988,85	206º
2006	5.037,91	89º	5.031,12	67º	4.985,37	274º	5.018,08	79º

Fonte: SEI.

Notas: INF – Índice de Infraestrutura.

IQM – Índice de Qualificação da Mão de Obra.

IPM – Índice do Produto Municipal.

IDE – Índice de Desenvolvimento Econômico.

(1) Posição em relação aos demais municípios do Estado.

7 Justiça Eleitoral

7.1 Eleitorado e abstenção nas eleições no município de Licínio de Almeida, no estado da Bahia – 2010

Especificação	Dados Gerais
Eleitorado	8.470
Abstenção - 1º turno %	22,07
Abstenção - 2º turno %	22,07

Fonte: TSE.

7.2 Resultado das eleições para presidente e governador no município de Licínio de Almeida, no estado da Bahia – 2010

Cargos/Partidos	Votos		Situação
	Nominais	% Votos Válidos	
Presidente - 2º turno			
PT	4.132	66,03	Eleito
PSDB	2.126	33,97	Não eleito
Governador - 1º turno			
PT	3.753	63,71	Eleito
DEM	1.958	33,24	Não eleito
Outros	180	3,05	Não eleito

Fonte: TSE.

7.3 Resultado das eleições para prefeito no município de Licínio de Almeida, no estado da Bahia – 2008

Cargo/Partidos	Votos		Situação
	Nominais	% Votos Válidos	
Prefeito - 1º turno			
PV	4.247	63,82	Eleito
PMDB	2.408	36,18	Não eleito

Fonte: TSE.

Maetinga



Foto: Carlos Lúcio (Carlúcio)



MAETINGA

TERRITÓRIO DE IDENTIDADE

VITÓRIA DA CONQUISTA



Fonte: Bahia (2012a), Bahia (2012b), SEI (2010).



Município em destaque

ESCALA: 1:1.750.000

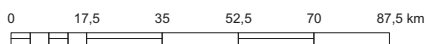



1 Informações Gerais

1.1 Regionalização

Mesorregião Geográfica: Centro Sul Baiano
 Microrregião Geográfica: 27. Brumado
 Região Econômica: 13. Serra Geral
 Região Administrativa: 20. Vitória da Conquista
 Eixo de Desenvolvimento: Planalto Central
 Território de Identidade: 20. Vitória da Conquista
 Incluído na Região Semiárida

1.2 Legislação Político/Administrativa

Lei de Criação: nº 4.446 de 09/05/1985. Publicada no DOE de 10/05/1985
 Lei Vigente: nº 12.564 de 10/01/2012. Publicada no DOE de 11/01/2012b
 Outras Leis de Referência: -
 Município de Origem: Presidente Jânio Quadros
 Distritos: Maetinga (sede)
 Limites Intermunicipais: Aracatu, Caraíbas, Maetinga e Presidente Jânio Quadros

2 Informações Geográficas

2.1 Indicadores Geográficos

2.1.1 Área, coordenadas geográficas, altitude e distância da capital

Área (Km ²)	Coordenadas Geográficas		Altitude (m)	Distância da Capital (Km)
	Latitude Sul	Longitude Oeste		
681,7	-14°39'48"	41°29'30"	600	579

Fontes: IBGE (2010), Derba (2007).

2.2 Recursos Naturais

2.2.1 Clima

Tipo Climático: **Semiárido**

Temperatura média anual (°C): **20,9**

Período chuvoso: **novembro a dezembro**

Pluviosidade anual (mm): **339,1**

2.2.2 Solo

Latossolos e Luvisolos

2.2.3 Vegetação

Caatinga Arbórea Aberta, sem palmeiras/Ecótono Contato Caatinga-Floresta Estacional/Caatinga Arbórea Aberta, com palmeiras

2.2.4 Geomorfologia

Patamares do Médio Rio de Contas e Planalto dos Geraizinhos

2.2.5 Geologia

Anfibolitos, Biotita-Gnaisses, Depósitos Eluvionares e Coluvionares e Gnaisses

2.2.6 Ocorrências minerais

Ametista, Calcita, Ferro e Turmalina

2.2.7 Hidrografia

Bacia hidrográfica: **Bacia do Rio de Contas**

Rio(s) principal(is): **Riacho do Pires, Riacho Montes Claros, Rio Santo Antônio e Riacho Riachinho**

Áreas irrigadas: -

Espelhos d' água: **Açude Maetinga**

2.3 Área Especial

2.3.1 Unidades de conservação -

2.3.2 Projetos de assentamento de reforma agrária -

2.3.3 Projetos cédula da terra -

2.3.4 Projetos crédito fundiário e combate à pobreza rural -



3 Características Demográficas e Sociais

3.1 Demografia

3.1.1 População, área e densidade demográfica do município de Maetinga, no estado da Bahia – 2000/2010

Ano	População	Área (km ²)	Densidade Demográfica (hab/km ²)
2000	13.686	368,39	37,15
2010	7.038	681,70	10,32

Fonte: IBGE-Censo Demográfico.

3.1.2 População, por situação de domicílio, do município de Maetinga, no estado da Bahia – 2010

Situação de Domicílio	População
Total	7.038
Urbana	2.817
Rural	4.221

Fonte: IBGE-Censo Demográfico.

3.1.3 População, por sexo, no município de Maetinga, no estado da Bahia – 2010

Sexo	População
Total	7.038
Homens	3.581
Mulheres	3.457

Fonte: IBGE-Censo Demográfico.

3.1.4 Domicílios, por espécie, no município de Maetinga, no estado da Bahia – 2010

Espécie	Domicílios
Total geral	2.866
Particulares	2.862
Ocupados	1.983
Não ocupados	879
Fechado	-
Uso ocasional	275
Vago	604
Coletivos	4
Com morador	1
Sem morador	3

Fonte: IBGE-Censo Demográfico.

3.2 Pessoal Ocupado

3.2.1 Pessoal ocupado no mercado formal de trabalho, por setor de atividade econômica, no município de Maetinga, no estado da Bahia – 2007-2010

Setor de Atividade	2007	2008	2009	2010
Extrativa mineral	-	-	-	-
Indústria de transformação	12	12	12	21
Serviços industriais de utilidade pública	-	-	-	-
Construção civil	-	-	3	2
Comércio	16	22	30	25
Serviços	16	16	17	18
Administração pública	263	265	288	290
Agropecuária, extrativa vegetal, caça e pesca	-	-	1	-

Fonte: Ministério do Trabalho-RAIS.

3.2.2 Grau de instrução do pessoal ocupado no mercado formal de trabalho, no município de Maetinga, no estado da Bahia – 2007-2010

Grau de Instrução	2007	2008	2009	2010
Analfabeto	1	-	-	-
Até o 5º ano incompleto do ensino fundamental	100	97	96	99
5º ano completo do ensino fundamental	12	14	15	15
Do 6º ao 9º ano incompleto do ensino fundamental	16	16	19	18
Ensino fundamental completo	21	22	24	27
Ensino médio incompleto	20	20	21	22
Ensino médio completo	96	110	130	128
Educação superior incompleta	23	21	22	18
Educação superior completa	18	15	24	29
Mestrado completo	-	-	-	-
Doutorado completo	-	-	-	-

Fonte: Ministério do Trabalho-RAIS.

3.3 Educação

3.3.1 Educação infantil

3.3.1.1 Estabelecimentos com educação infantil, por localização e dependência administrativa, no município de Maetinga, no estado da Bahia – 2007-2010

Ano	Estabelecimentos								
	Total	Urbana				Rural			
		Federal	Estadual	Municipal	Privada	Federal	Estadual	Municipal	Privada
2007	10	-	-	2	-	-	-	8	-
2008	10	-	-	2	-	-	-	8	-
2009	10	-	-	2	-	-	-	8	-
2010	9	-	-	1	-	-	-	8	-

Fontes: SEC, MEC/Inep.



3.3.1.2 Matrícula inicial na educação infantil, por localização e dependência administrativa, no município de Maetinga, no estado da Bahia – 2007-2010

Ano	Matrícula Inicial								
	Total	Urbana				Rural			
		Federal	Estadual	Municipal	Privada	Federal	Estadual	Municipal	Privada
2007	264	-	-	167	-	-	-	97	-
2008	276	-	-	158	-	-	-	118	-
2009	237	-	-	144	-	-	-	93	-
2010	253	-	-	165	-	-	-	88	-

Fontes: SEC, MEC/Inep.

Nota: O mesmo aluno pode ter mais de uma matrícula.

3.3.1.3 Funções docentes na educação infantil, por localização e dependência administrativa, no município de Maetinga, no estado da Bahia – 2007-2010

Ano	Funções Docentes								
	Total	Urbana				Rural			
		Federal	Estadual	Municipal	Privada	Federal	Estadual	Municipal	Privada
2007	25	-	-	6	-	-	-	19	-
2008	10	-	-	8	-	-	-	2	-
2009	7	-	-	7	-	-	-	-	-
2010	5	-	-	5	-	-	-	-	-

Fontes: SEC, MEC/Inep.

Nota: Em função docente está contabilizada a atuação do professor em cada etapa de ensino, que pode ocorrer em mais de uma unidade escolar, em mais de uma dependência administrativa e em mais de uma localização ou município.

3.3.2 Ensino fundamental

3.3.2.1 Estabelecimentos com ensino fundamental, por localização e dependência administrativa, no município de Maetinga, no estado da Bahia – 2007-2010

Ano	Estabelecimentos								
	Total	Urbana				Rural			
		Federal	Estadual	Municipal	Privada	Federal	Estadual	Municipal	Privada
2007	9	-	-	1	-	-	-	8	-
2008	9	-	-	1	-	-	-	8	-
2009	9	-	-	1	-	-	-	8	-
2010	9	-	-	1	-	-	-	8	-

Fontes: SEC, MEC/Inep.

3.3.2.2 Matrícula inicial no ensino fundamental, por localização e dependência administrativa, no município de Maetinga, no estado da Bahia – 2007-2010

Ano	Matrícula Inicial								
	Total	Urbana				Rural			
		Federal	Estadual	Municipal	Privada	Federal	Estadual	Municipal	Privada
2007	1.832	-	-	1.085	-	-	-	747	-
2008	1.656	-	-	1.015	-	-	-	641	-
2009	1.562	-	-	1.030	-	-	-	532	-
2010	1.517	-	-	1.070	-	-	-	447	-

Fontes: SEC, MEC/Inep.

Nota: O mesmo aluno pode ter mais de uma matrícula.

3.3.2.3 Funções docentes no ensino fundamental, por localização e dependência administrativa, no município de Maetinga, no estado da Bahia – 2007-2010

Ano	Funções Docentes								
	Total	Urbana				Rural			
		Federal	Estadual	Municipal	Privada	Federal	Estadual	Municipal	Privada
2007	78	-	-	37	-	-	-	41	-
2008	81	-	-	40	-	-	-	41	-
2009	80	-	-	40	-	-	-	40	-
2010	90	-	-	47	-	-	-	43	-

Fontes: SEC, MEC/Inep.

Nota: Em função docente está contabilizada a atuação do professor em cada etapa de ensino, que pode ocorrer em mais de uma unidade escolar, em mais de uma dependência administrativa e em mais de uma localização ou município.

3.3.3 Ensino médio
3.3.3.1 Estabelecimentos com ensino médio, por localização e dependência administrativa, no município de Maetinga, no estado da Bahia – 2007-2010

Ano	Estabelecimentos								
	Total	Urbana				Rural			
		Federal	Estadual	Municipal	Privada	Federal	Estadual	Municipal	Privada
2007	1	-	1	-	-	-	-	-	-
2008	1	-	1	-	-	-	-	-	-
2009	1	-	1	-	-	-	-	-	-
2010	1	-	1	-	-	-	-	-	-

Fontes: SEC, MEC/Inep.

3.3.3.2 Matrícula inicial no ensino médio, por localização e dependência administrativa, no município de Maetinga, no estado da Bahia – 2007-2010

Ano	Matrícula Inicial								
	Total	Urbana				Rural			
		Federal	Estadual	Municipal	Privada	Federal	Estadual	Municipal	Privada
2007	298	-	298	-	-	-	-	-	-
2008	331	-	331	-	-	-	-	-	-
2009	314	-	314	-	-	-	-	-	-
2010	316	-	316	-	-	-	-	-	-

Fontes: SEC, MEC/Inep.

Nota: O mesmo aluno pode ter mais de uma matrícula.

3.3.3.3 Funções docentes no ensino médio, por localização e dependência administrativa, no município de Maetinga, no estado da Bahia – 2007-2010

Ano	Funções Docentes								
	Total	Urbana				Rural			
		Federal	Estadual	Municipal	Privada	Federal	Estadual	Municipal	Privada
2007	15	-	15	-	-	-	-	-	-
2008	18	-	18	-	-	-	-	-	-
2009	14	-	14	-	-	-	-	-	-
2010	18	-	18	-	-	-	-	-	-

Fontes: SEC, MEC/Inep.

Nota: Em função docente está contabilizada a atuação do professor em cada etapa de ensino, que pode ocorrer em mais de uma unidade escolar, em mais de uma dependência administrativa e em mais de uma localização ou município.



3.3.4 Educação de jovens e adultos

3.3.4.1 Estabelecimentos com educação de jovens e adultos, por localização e dependência administrativa, no município de Maetinga, no estado da Bahia – 2007-2010

Ano	Estabelecimentos								
	Total	Urbana				Rural			
		Federal	Estadual	Municipal	Privada	Federal	Estadual	Municipal	Privada
2007	-	-	-	-	-	-	-	-	-
2008	1	-	-	1	-	-	-	-	-
2009	1	-	-	1	-	-	-	-	-
2010	1	-	-	1	-	-	-	-	-

Fontes: SEC, MEC/Inep.

3.3.4.2 Matrícula inicial na educação de jovens e adultos, por localização e dependência administrativa, no município de Maetinga, no estado da Bahia – 2007-2010

Ano	Matrícula Inicial								
	Total	Urbana				Rural			
		Federal	Estadual	Municipal	Privada	Federal	Estadual	Municipal	Privada
2007	-	-	-	-	-	-	-	-	-
2008	104	-	-	104	-	-	-	-	-
2009	98	-	-	98	-	-	-	-	-
2010	75	-	-	75	-	-	-	-	-

Fontes: SEC, MEC/Inep.

Nota: O mesmo aluno pode ter mais de uma matrícula.

3.3.4.3 Funções Docentes na educação de jovens e adultos, por localização e dependência administrativa, no município de Maetinga, no estado da Bahia – 2007-2010

Ano	Funções Docentes								
	Total	Urbana				Rural			
		Federal	Estadual	Municipal	Privada	Federal	Estadual	Municipal	Privada
2007	-	-	-	-	-	-	-	-	-
2008	14	-	-	14	-	-	-	-	-
2009	16	-	-	16	-	-	-	-	-
2010	17	-	-	17	-	-	-	-	-

Fontes: SEC, MEC/Inep.

Nota: Em função docente está contabilizada a atuação do professor em cada etapa de ensino, que pode ocorrer em mais de uma unidade escolar, em mais de uma dependência administrativa e em mais de uma localização ou município.

3.3.5 Educação Superior

3.3.5.1 Instituições de educação superior, segundo a dependência administrativa, no município de Maetinga, no estado da Bahia – 2007-2010

Ano	Total	Instituições			
		Federal	Estadual	Municipal	Privada
2007	-	-	-	-	-
2008	-	-	-	-	-
2009	-	-	-	-	-
2010	-	-	-	-	-

Fonte: MEC/Inep.

3.3.5.2 Matrícula na educação superior, segundo a dependência administrativa, no município de Maetinga, no estado da Bahia – 2007-2010

Ano	Total	Matrícula			
		Federal	Estadual	Municipal	Privada
2007	-	-	-	-	-
2008	-	-	-	-	-
2009	-	-	-	-	-
2010	-	-	-	-	-

Fonte: MEC/Inep.

Nota: A partir de 2008 inclui os cursos de graduação à distância.

3.3.5.3 Concluintes da educação superior, segundo a dependência administrativa, no município de Maetinga, no estado da Bahia – 2007-2010

Ano	Total	Concluintes			
		Federal	Estadual	Municipal	Privada
2007	-	-	-	-	-
2008	-	-	-	-	-
2009	-	-	-	-	-
2010	-	-	-	-	-

Fonte: MEC/Inep.

Nota: A partir de 2008 inclui os cursos de graduação à distância.

3.4 Saúde
3.4.1 Hospitais conveniados com o SUS, segundo a esfera administrativa e leitos, no município de Maetinga, no estado da Bahia – 2007-2010

Ano	Hospitais Segundo Esfera Administrativa					Leitos	
	Total	Federal	Estadual	Municipal	Privada	Existentes	SUS
2007	-	-	-	-	-	-	-
2008	-	-	-	-	-	-	-
2009	-	-	-	-	-	-	-
2010	-	-	-	-	-	-	-

Fontes: Datasus-CNES, Sesab/Suvisa/DIS.



3.4.2 Servidores estaduais da área de saúde, segundo o tipo de ocupação, no município de Maetinga, no estado da Bahia – 2007-2010

Tipo de Ocupação	2007	2008	2009	2010
Total	-	-	-	-
Agente serviços de saúde	-	-	-	-
Assistente social	-	-	-	-
Atendente de enfermagem	-	-	-	-
Atendente rural	-	-	-	-
Auxiliar de enfermagem	-	-	-	-
Auxiliar serviços de saúde/Atendente rural	-	-	-	-
Enfermeiro	-	-	-	-
Farmacêutico	-	-	-	-
Fisioterapeuta	-	-	-	-
Médico	-	-	-	-
Nutricionista	-	-	-	-
Odontólogo	-	-	-	-
Técnico em patologia clínica	-	-	-	-
Técnico em radiologia	-	-	-	-
Outras ocupações	-	-	-	-

Fonte: Sesab.

3.4.3 Óbitos, por grupo de causas, no município de Maetinga, no estado da Bahia – 2007-2010

Grupo de Causas	2007	2008	2009	2010
Total	36	43	62	47
Algumas afecções originadas no período perinatal	2	2	5	1
Algumas doenças infecciosas e parasitárias	1	3	4	-
Causas externas de morbidade e mortalidade	4	3	7	2
Doenças da pele e tecido subcutâneo	-	-	-	-
Doenças do aparelho circulatório	15	16	27	20
Doenças do aparelho digestivo	3	2	4	2
Doenças do aparelho geniturinário	1	-	1	-
Doenças do aparelho respiratório	1	1	3	4
Doenças do olho e anexos	-	-	-	-
Doenças do ouvido e da apófise mastóide	-	-	-	-
Doenças do sangue e dos órgãos hematopoéticos e alguns transtornos imunitários	-	1	-	-
Doenças do sistema nervoso	-	1	-	-
Doenças do sistema osteomuscular e do tecido conjuntivo	-	1	-	2
Doenças endócrinas, nutricionais e metabólicas	3	-	1	4
Gravidez, parto e puerpério	-	-	-	-
Malformações congênitas, deformidades e anomalias cromossômicas	-	-	-	-
Neoplasias (tumores)	3	1	9	7
Síntomas, sinais e achados anormais de exames clínicos e de laboratório não classificados em outro item (causas mal definidas)	3	12	1	4
Transtornos mentais e comportamentais	-	-	-	1

Fontes: Sesab/Suvisa/DIS, MS-SIM.

3.4.4 Óbitos, por faixa etária, no município de Maetinga, no estado da Bahia – 2007-2010

Ano	Faixa Etária						
	Total	< 1 Ano	1 a 4	5 a 14	15 a 49	≥ 50 anos	Idade Ignorada
2007	36	2	-	1	6	27	-
2008	43	2	1	-	5	35	-
2009	62	5	-	1	10	46	-
2010	47	1	-	1	4	41	-

Fontes: Sesab/Suvisa/DIS, MS-SIM.

3.4.5 Casos de algumas doenças transmissíveis, de notificação obrigatória, independentes de confirmação, no município de Maetinga, no estado da Bahia – 2007-2010

Doenças Transmissíveis	2007	2008	2009	2010
Total	12	6	13	8
Chagas aguda	-	1	-	1
Coqueluche	-	-	-	-
Dengue	1	1	9	-
Difteria	-	-	-	-
Doenças exantemáticas ⁽¹⁾	...	-	-	4
Esquistossomose ⁽²⁾	-	-
Febre tifóide	-	-	-	-
Hanseníase ⁽³⁾	4	1	1	-
Hepatite viral	2	2	2	2
Leishmaniose tegumentar ⁽³⁾	-	-	-	-
Leishmaniose visceral	3	1	-	-
Leptospirose	-	-	-	-
Malária	-	-	-	-
Meningites	2	-	-	-
Paralisia flácida	-	-	-	-
Tétano acidental	-	-	-	-
Tétano neonatal	-	-	-	-
Tuberculose extra-pulmonar	-	-	-	-
Tuberculose pulmonar	-	-	1	1

Fontes: Sesab/Suvisa/DIS, MS-Sinan.

Nota: Para 2007, dados processados em 02-04-2009; para 2008, em 20-11-2009, para 2009, em 06-08-2010 e para 2010, em 26-01-2012.

(1) Casos suspeitos de sarampo e rubéola sem confirmação.

(2) Casos confirmados.

(3) Casos notificados em área não endêmica.

3.4.6 Casos de algumas doenças sexualmente transmissíveis, de notificação obrigatória, independentes de confirmação, no município de Maetinga, no estado da Bahia – 2007-2010

Ano	Aids ⁽¹⁾	Condiloma Acuminado	Herpes Genital	Sífilis		
				Congênita	Em Adulto	Gestante
2007	-	-	-	-	-	-
2008	-	-	-	-	-	-
2009	-	-	-	-	-	-
2010	-	-	-	-	-	-

Fontes: Sesab/Suvisa/DIS, MS-Sinan.

Nota: Para 2007, dados processados em 02-04-2009; para 2008, em 20-11-2009, para 2009, em 06-08-2010 e para 2010, em 26-01-2012.

(1) Casos confirmados.



3.5 Índice de Desenvolvimento Social

3.5.1 Índice de Desenvolvimento Social, segundo seus componentes, no município de Maetinga, no estado da Bahia – 2002, 2004, 2006

Ano	INS	Classificação ⁽¹⁾	INE	Classificação ⁽¹⁾	ISB	Classificação ⁽¹⁾	IRMCH	Classificação ⁽¹⁾	IDS	Classificação ⁽¹⁾
2002	4.890,13	416º	4.861,82	415º	4.869,45	400º	4.890,36	409º	4.877,92	416º
2004	4.862,44	416º	4.882,88	409º	4.862,34	411º	4.890,36	409º	4.874,49	416º
2006	4.895,57	412º	4.846,56	415º	4.864,38	408º	4.890,36	409º	4.874,18	416º

Fonte: SEI.

Notas: INS – Índice do Nível de Saúde.

INE – Índice do Nível de Educação.

ISB – Índice dos Serviços Básicos.

IRMCH – Índice de Renda Média dos Chefes de Família.

IDS – Índice de Desenvolvimento Social.

(1) Posição em relação aos demais municípios do Estado.

3.5.2 Situação do Programa Bolsa Família no município de Maetinga, no estado da Bahia – 2010-2012

Dados Gerais	Quantidade	Período
População total do município	7.038	2010
Total de famílias cadastradas ⁽¹⁾	1.879	nov/11
Número de famílias beneficiárias do Programa Bolsa Família	1.176	abr/12

Fonte: MDS.

(1) O total de famílias cadastradas poderá, conforme a legislação do CadÚnico, incluir famílias que tenham renda familiar per capita maior que meio salário mínimo. Isso explica a possível diferença de valores entre o total de famílias cadastradas.

4 Transporte

4.1 Veículos registrados, por tipo, no município de Maetinga, no estado da Bahia – 2008-2011

Ano	Automóvel	Caminhão	Camioneta	Micro-ônibus	Moto	Ônibus	Outros
2008	71	22	49	8	144	8	1
2009	87	24	54	7	160	8	4
2010	106	23	65	8	185	8	5
2011	131	29	77	10	204	9	6

Fonte: Detran.

5 Serviços Básicos

5.1 Energia Elétrica

5.1.1 Consumidores de energia elétrica, por classe, no município de Maetinga, no estado da Bahia – 2008-2011

Ano	Residencial	Industrial	Comercial	Rural	Serviços e Poderes Públicos	Outros ⁽¹⁾	Total
2008	1.339	5	87	353	73	1	1.858
2009	1.623	6	83	347	75	1	2.135
2010	1.935	6	90	349	64	1	2.445
2011	2.051	6	88	327	65	1	2.538

Fonte: Coelba.

(1) Consumidores próprios dos sistemas Coelba.

5.1.2 Consumo de energia elétrica, por classe, no município de Maetinga, no estado da Bahia – 2008-2011 (KWh)

Ano	Residencial	Industrial	Comercial	Rural	Serviços e Poderes Públicos	Outros ⁽¹⁾	Total
2008	1.011.753	241.806	133.918	237.343	495.526	16.134	2.136.480
2009	1.086.697	295.616	158.874	259.045	480.845	14.975	2.296.052
2010	1.312.923	313.511	178.160	287.304	434.861	11.955	2.538.714
2011	1.491.050	320.173	195.078	290.018	499.946	10.584	2.806.849

Fonte: Coelba.

(1) Consumo próprio dos sistemas Coelba.

5.2 Abastecimento d'Água

5.2.1 Ligações, economias e volume de água faturado no município de Maetinga, no estado da Bahia 2007-2010

Ano	Ligações	Economias	Volume (m ³)
2007	956	980	144.662
2008	992	1.021	146.469
2009	1.190	1.243	149.983
2010	115.513

Fonte: Embasa.

5.3 Correios

5.3.1 Agência de correios e unidades operacionais de atendimento no município de Maetinga, no estado da Bahia – 2007-2010

Ano	Total	Agência de Correio	Agência de Correio Comunitária	Agência de Correio Franqueada	Caixa de Coleta	Posto de Venda de Selo	Outros
2007	2	1	-	-	1	-	-
2008	2	1	-	-	1	-	-
2009	2	1	-	-	1	-	-
2010	2	1	-	-	1	-	-

Fonte: EBCT.



5.4 Bancos

5.4.1 Distribuição de agências bancárias no município de Maetinga, no estado da Bahia – 2007-2010

Ano	Natureza Administrativa	
	Federal	Particular
2007	-	-
2008	-	-
2009	-	-
2010	-	-

Fonte: Banco Central.

6 Informações Econômicas

6.1 Agropecuária

6.1.1 Produção, área colhida e rendimento médio dos principais produtos agrícolas no município de Maetinga, no estado da Bahia – 2007-2010

Produtos	2007			2008			2009			2010		
	Produção (t)	Área Colhida (ha)	Rendimento Médio (kg/ha)	Produção (t)	Área Colhida (ha)	Rendimento Médio (kg/ha)	Produção (t)	Área Colhida (ha)	Rendimento Médio (kg/ha)	Produção (t)	Área Colhida (ha)	Rendimento Médio (kg/ha)
Banana	28	2	14.000	28	2	14.000	28	2	14.000	28	2	14.000
Cana-de-açúcar	-	-	-	-	-	-	-	-	-	80	2	40.000
Coco-da-baía ⁽¹⁾	8	2	4.000	8	2	4.000	8	2	4.000	8	2	4.000
Feijão (em grão)	156	260	600	216	360	600	168	280	600	29	290	100
Mamona (baga)	238	220	1.082	176	220	800	40	50	800	15	50	300
Mandioca	7.080	590	12.000	2.940	245	12.000	1.080	90	12.000	1.080	90	12.000
Manga	56	4	14.000	56	4	14.000	56	4	14.000	56	4	14.000
Milho (em grão)	480	320	1.500	480	320	1.500	315	210	1.500	22	220	100

Fonte: IBGE-PAM.

(1) Quantidade produzida em mil frutos e rendimento médio em frutos por hectare.

6.1.2 Efetivo dos principais rebanhos no município de Maetinga, no estado da Bahia – 2007-2010

Tipo de Rebanho	Efetivo (cabeças)			
	2007	2008	2009	2010
Asíninos	701	715	706	679
Bovinos	6.612	6.765	6.253	6.027
Bubalinos	-	-	-	-
Caprinos	4.305	2.283	2.331	2.410
Equinos	1.723	1.680	1.658	1.514
Galinhas	9.904	9.359	9.162	8.961
Galos, frangas, frangos e pintos	20.532	18.541	18.188	17.697
Muare	559	544	536	507
Ovinos	5.389	1.706	1.744	1.788
Suínos	7.625	3.812	3.755	3.797

Fonte: IBGE-PPM.

6.1.3 Produção dos principais produtos de origem animal no município de Maetinga, no estado da Bahia 2007-2010

Produto	2007	2008	2009	2010
Leite (mil litros)	833	700	704	678
Mel de abelha (quilogramas)	-	1.000	620	-
Ovos de galinha (mil dúzias)	59	56	55	54

Fonte: IBGE-PPM.

6.1.4 Financiamentos concedidos a produtores e cooperativas, por atividade e finalidade, no município de Maetinga, no estado da Bahia – 2008-2011

Ano/Atividade	Comercialização		Custeio		Investimento		Total	
	Contrato	Valor (R\$ 1,00)	Contrato	Valor (R\$ 1,00)	Contrato	Valor (R\$1,00)	Contrato	Valor (R\$ 1,00)
2008								
Agrícola	-	0,00	1	500,00	1	1.000,00	2	1.500,00
Pecuária	-	0,00	30	38.805,64	219	213.009,00	249	251.814,64
2009								
Agrícola	-	0,00	-	0,00	1	1.500,00	1	1.500,00
Pecuária	-	0,00	38	45.536,07	130	146.150,00	168	191.686,07
2010								
Agrícola	-	0,00	-	0,00	19	39.640,00	19	39.640,00
Pecuária	-	0,00	46	41.832,31	230	281.889,66	276	323.721,97
2011								
Agrícola	-	0,00	-	0,00	20	57.893,30	20	57.893,30
Pecuária	-	0,00	10	18.370,69	250	278.223,57	260	296.594,26

Fonte: Banco Central.

6.2 PIB Municipal

6.2.1 Valor Adicionado, PIB e PIB per capita a preços correntes no município de Maetinga, no estado da Bahia – 2006-2009

Ano	Valor Adicionado (R\$ milhões)			Valor Adicionado APU ⁽²⁾ (R\$ milhões)	Impostos Sobre Produtos (R\$ milhões)	PIB (R\$ milhões)	PIB Per Capita (R\$ 1,00)
	Agropecuária	Indústria	Serviços ⁽¹⁾				
2006	1,69	2,69	17,22	12,41	0,91	22,51	1.397,59
2007	2,67	2,39	15,87	10,48	1,02	21,95	2.496,22
2008	2,11	2,04	16,07	10,02	0,95	21,17	2.511,05
2009 ⁽³⁾	1,92	2,34	18,31	11,41	1,00	23,56	2.988,13

Fontes: SEI, IBGE.

(1) Inclui APU.

(2) Administração Pública (atividades governamentais).

(3) Dados sujeitos a retificações.



6.3 Finanças Públicas

6.3.1 Arrecadação municipal, estadual e transferências constitucionais no município de Maetinga, no estado da Bahia – 2007-2010

(R\$1,00)

Ano	Municipal ⁽¹⁾			Estadual				Transferências	
	IPTU	ISS	Total	ICMS	IPVA	ITD	Total	Estado	União
2007	113.081,20	20.013,93	0,00	133.095,13	842.896,09	5.445.827,26
2008	129.105,35	32.832,56	400,00	162.337,91	864.393,35	3.969.518,53
2009	22.849,00	179.219,00	202.068,00	128.971,18	34.838,61	0,00	163.809,79	820.515,82	3.707.985,90
2010	153.801,91	46.261,61	1.680,00	201.743,52	969.261,97	3.980.789,11

Fontes: STN, Sefaz-BA.

(1) Dados do Finanças do Brasil-Finbra.

6.4 Índice de Desenvolvimento Econômico

6.4.1 Índice de Desenvolvimento Econômico, segundo seus componentes, no município de Maetinga, no estado da Bahia – 2002, 2004, 2006

Ano	INF	Classificação ⁽¹⁾	IQM	Classificação ⁽¹⁾	IPM	Classificação ⁽¹⁾	IDE	Classificação ⁽¹⁾
2002	4.986,03	388º	4.991,41	286º	4.983,24	355º	4.986,89	373º
2004	4.985,56	389º	4.991,33	246º	4.983,87	359º	4.986,92	369º
2006	4.905,79	409º	4.960,79	371º	4.984,65	339º	4.950,30	407º

Fonte: SEI.

Notas: INF – Índice de Infraestrutura.

IQM – Índice de Qualificação da Mão de Obra.

IPM – Índice do Produto Municipal.

IDE – Índice de Desenvolvimento Econômico.

(1) Posição em relação aos demais municípios do Estado.

7 Justiça Eleitoral

7.1 Eleitorado e abstenção nas eleições no município de Maetinga, no estado da Bahia – 2010

Especificação	Dados Gerais
Eleitorado	6.366
Abstenção - 1º turno %	39,38
Abstenção - 2º turno %	40,98

Fonte: TSE.

7.2 Resultado das eleições para presidente e governador no município de Maetinga, no estado da Bahia – 2010

Cargos/Partidos	Votos		Situação
	Nominais	% Votos Válidos	
Presidente - 2º turno			
PT	2.649	75,86	Eleito
PSDB	843	24,14	Não Eleito
Governador - 1º turno			
PT	2.699	84,24	Eleito
DEM	242	7,55	Não Eleito
Outros	263	8,21	Não Eleito

Fonte: TSE.

7.3 Resultado das eleições para prefeito no município de Maetinga, no estado da Bahia – 2008

Cargo/Partidos	Votos		Situação
	Nominais	% Votos Válidos	
Prefeito - 1º turno			
DEM	2.383	54,68	Eleito
PMDB	1.636	37,54	Não eleito
PT	339	7,78	Não eleito

Fonte: TSE.

Mirante



Foto: Panoramio Iyonstones



MIRANTE

TERRITÓRIO DE IDENTIDADE

VITÓRIA DA CONQUISTA

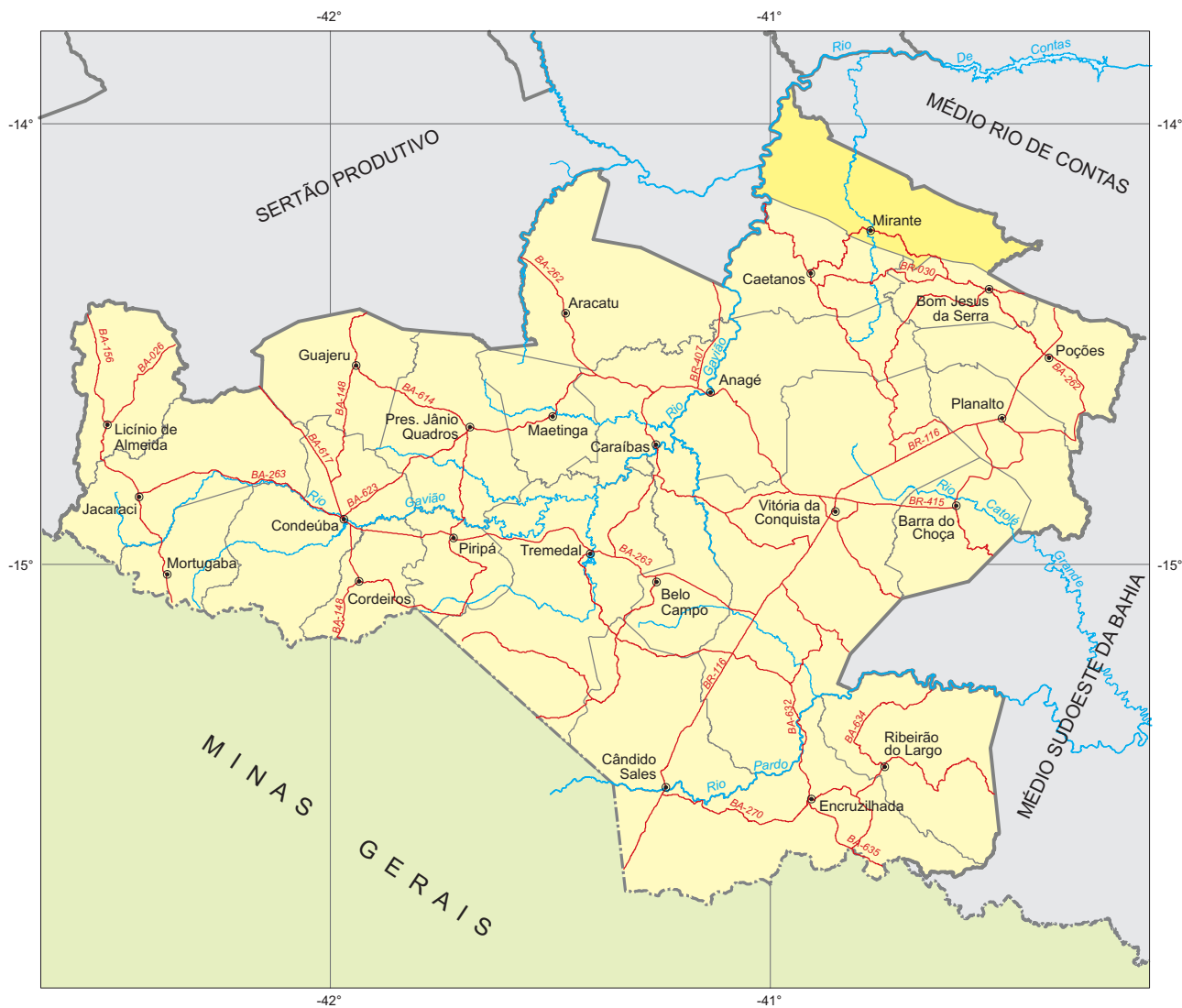

Fonte: Bahia (2012a), Bahia (2012b), SEI (2010).



Município em destaque

ESCALA: 1:1.750.000



1 Informações Gerais

1.1 Regionalização

Mesorregião Geográfica: Centro Sul Baiano
 Microrregião Geográfica: 28. Vitória da Conquista
 Região Econômica: 08. Sudoeste
 Região Administrativa: 13. Jequié
 Eixo de Desenvolvimento: Planalto Sudoeste
 Território de Identidade: 20. Vitória da Conquista
 Incluído na Região Semiárida

1.2 Legislação Político/Administrativa

Lei de Criação: nº 5.023 de 13/06/1989. Publicada no DOE de 14/06/1989
 Lei Vigente: nº 12.564 de 10/01/2012. Publicada no DOE de 11/01/2012b
 Outras Leis de Referência: Tanhaçu nº 12.608 de 27/12/2012. Publicada no DOE de 28/12/2012; e Contendas do Sincorá nº 12.608 de 27/12/2012. Publicada no DOE de 28/12/2012
 Município de Origem: Boa Nova
 Distritos: Mirante (sede)
 Limites Intermunicipais: Contendas do Sincorá, Boa Nova, Bom Jesus da Serra, Caetanos, Manoel Vitorino e Tanhaçu

2 Informações Geográficas

2.1 Indicadores Geográficos

2.1.1 Área, coordenadas geográficas, altitude e distância da capital

Área (Km ²)	Coordenadas Geográficas		Altitude (m)	Distância da Capital (Km)
	Latitude Sul	Longitude Oeste		
1.061	-14°14'31"	40°46'42"	420	486

Fontes: IBGE (2010), Derba (2007).

2.2 Recursos Naturais

2.2.1 Clima

Tipo Climático: **Semiárido**

Temperatura média anual (°C): **23,3**

Período chuvoso: **novembro a março**

Pluviosidade anual (mm): **582,9**

2.2.2 Solo

Luvissolos, Cambissolos, Latossolos e Neossolos

2.2.3 Vegetação

Caatinga Arbórea Densa, com palmeiras/Caatinga Arbórea Densa, sem palmeiras/Caatinga Arbórea Aberta, com palmeiras

2.2.4 Geomorfologia

Maço Central, Patamares do Médio Rio de Contas e Pediplano Sertanejo

2.2.5 Geologia

Biotita-Gnaisses, Filitos, Gnaisses, Gnaisses Charnockíticos, Granitóides, Metarenitos, Metassiltitos, Metatexitos e Micaxistos

2.2.6 Ocorrências minerais

Rocha ornamental, Vermiculita, Barita e Grafita

2.2.8 Hidrografia

Bacia hidrográfica: **Bacia do Rio de Contas**

Rio(s) principal(is): **Rio de Contas, Rio Gavião, Ribeirão da Caveira, Riacho do Cipó e Rio do Peixe**

Áreas irrigadas: -

Espelhos d' água: **Açude Cipó**

2.3 Área Especial

2.3.1 Unidades de conservação -

2.3.2 Projetos de assentamento de reforma agrária

Vale da Califórnia

2.3.3 Projetos cédula da terra -

2.3.4 Projetos crédito fundiário e combate à pobreza rural

Associação Caboclo/Fazenda Cristiane e Associação dos Jovens Filhos Produtores Rurais Mirante/Fazenda Três Nascentes



3 Características Demográficas e Sociais

3.1 Demografia

3.1.1 População, área e densidade demográfica do município de Mirante, no estado da Bahia – 2000/2010

Ano	População	Área (km ²)	Densidade Demográfica (hab/km ²)
2000	13.666	927,83	14,73
2010	10.507	1.061,00	9,90

Fonte: IBGE-Censo Demográfico.

3.1.2 População, por situação de domicílio, do município de Mirante, no estado da Bahia – 2010

Situação de Domicílio	População
Total	10.507
Urbana	1.809
Rural	8.698

Fonte: IBGE-Censo Demográfico.

3.1.3 População, por sexo, no município de Mirante, no estado da Bahia – 2010

Sexo	População
Total	10.507
Homens	5.393
Mulheres	5.114

Fonte: IBGE-Censo Demográfico.

3.1.4 Domicílios, por espécie, no município de Mirante, no estado da Bahia – 2010

Espécie	Domicílios
Total geral	3.514
Particulares	3.514
Ocupados	2.788
Não ocupados	726
Fechado	-
Uso ocasional	268
Vago	458
Coletivos	-
Com morador	-
Sem morador	-

Fonte: IBGE-Censo Demográfico.

3.2 Pessoal Ocupado

3.2.1 Pessoal ocupado no mercado formal de trabalho, por setor de atividade econômica, no município de Mirante, no estado da Bahia – 2007-2010

Setor de Atividade	2007	2008	2009	2010
Extrativa mineral	6	-	-	-
Indústria de transformação	-	-	-	-
Serviços industriais de utilidade pública	-	-	-	-
Construção civil	1	-	-	2
Comércio	14	13	19	20
Serviços	2	2	2	2
Administração pública	278	366	277	300
Agropecuária, extrativa vegetal, caça e pesca	5	6	7	7

Fonte: Ministério do Trabalho-RAIS.

3.2.2 Grau de instrução do pessoal ocupado no mercado formal de trabalho, no município de Mirante, no estado da Bahia – 2007-2010

Grau de Instrução	2007	2008	2009	2010
Analfabeto	1	2	-	-
Até o 5º ano incompleto do ensino fundamental	1	2	6	3
5º ano completo do ensino fundamental	4	1	6	7
Do 6º ao 9º ano incompleto do ensino fundamental	3	2	13	14
Ensino fundamental completo	2	4	12	16
Ensino médio incompleto	9	3	4	3
Ensino médio completo	277	356	214	225
Educação superior incompleta	3	4	2	-
Educação superior completa	6	13	48	63
Mestrado completo	-	-	-	-
Doutorado completo	-	-	-	-

Fonte: Ministério do Trabalho-RAIS.

3.3 Educação

3.3.1 Educação infantil

3.3.1.1 Estabelecimentos com educação infantil, por localização e dependência administrativa, no município de Mirante, no estado da Bahia – 2007-2010

Ano	Estabelecimentos								
	Total	Urbana				Rural			
		Federal	Estadual	Municipal	Privada	Federal	Estadual	Municipal	Privada
2007	26	-	-	2	-	-	-	24	-
2008	24	-	-	1	-	-	-	23	-
2009	20	-	-	1	-	-	-	19	-
2010	20	-	-	1	-	-	-	19	-

Fontes: SEC, MEC/Inep.

3.3.1.2 Matrícula inicial na educação infantil, por localização e dependência administrativa, no município de Mirante, no estado da Bahia – 2007-2010

Ano	Matrícula Inicial								
	Total	Urbana				Rural			
		Federal	Estadual	Municipal	Privada	Federal	Estadual	Municipal	Privada
2007	450	-	-	157	-	-	-	293	-
2008	469	-	-	175	-	-	-	294	-
2009	299	-	-	144	-	-	-	155	-
2010	320	-	-	157	-	-	-	163	-

Fontes: SEC, MEC/Inep.

Nota: O mesmo aluno pode ter mais de uma matrícula.

3.3.1.3 Funções docentes na educação infantil, por localização e dependência administrativa, no município de Mirante, no estado da Bahia – 2007-2010

Ano	Funções Docentes								
	Total	Urbana				Rural			
		Federal	Estadual	Municipal	Privada	Federal	Estadual	Municipal	Privada
2007	33	-	-	4	-	-	-	29	-
2008	10	-	-	6	-	-	-	4	-
2009	6	-	-	5	-	-	-	1	-
2010	8	-	-	5	-	-	-	3	-

Fontes: SEC, MEC/Inep.

Nota: Em função docente está contabilizada a atuação do professor em cada etapa de ensino, que pode ocorrer em mais de uma unidade escolar, em mais de uma dependência administrativa e em mais de uma localização ou município.

3.3.2 Ensino fundamental

3.3.2.1 Estabelecimentos com ensino fundamental, por localização e dependência administrativa, no município de Mirante, no estado da Bahia – 2007-2010

Ano	Estabelecimentos								
	Total	Urbana				Rural			
		Federal	Estadual	Municipal	Privada	Federal	Estadual	Municipal	Privada
2007	26	-	-	2	-	-	-	24	-
2008	25	-	-	2	-	-	-	23	-
2009	22	-	-	2	-	-	-	20	-
2010	21	-	-	2	-	-	-	19	-

Fontes: SEC, MEC/Inep.

3.3.2.2 Matrícula inicial no ensino fundamental, por localização e dependência administrativa, no município de Mirante, no estado da Bahia – 2007-2010

Ano	Matrícula Inicial								
	Total	Urbana				Rural			
		Federal	Estadual	Municipal	Privada	Federal	Estadual	Municipal	Privada
2007	1.988	-	-	837	-	-	-	1.151	-
2008	1.841	-	-	796	-	-	-	1.045	-
2009	1.883	-	-	840	-	-	-	1.043	-
2010	1.800	-	-	757	-	-	-	1.043	-

Fontes: SEC, MEC/Inep.

Nota: O mesmo aluno pode ter mais de uma matrícula.

3.3.2.3 Funções docentes no ensino fundamental, por localização e dependência administrativa, no município de Mirante, no estado da Bahia – 2007-2010

Ano	Funções Docentes								
	Total	Urbana				Rural			
		Federal	Estadual	Municipal	Privada	Federal	Estadual	Municipal	Privada
2007	77	-	-	28	-	-	-	49	-
2008	73	-	-	27	-	-	-	46	-
2009	74	-	-	27	-	-	-	47	-
2010	80	-	-	27	-	-	-	53	-

Fontes: SEC, MEC/Inep.

Nota: Em função docente está contabilizada a atuação do professor em cada etapa de ensino, que pode ocorrer em mais de uma unidade escolar, em mais de uma dependência administrativa e em mais de uma localização ou município.

3.3.3 Ensino médio

3.3.3.1 Estabelecimentos com ensino médio, por localização e dependência administrativa, no município de Mirante, no estado da Bahia – 2007-2010

Ano	Estabelecimentos								
	Total	Urbana				Rural			
		Federal	Estadual	Municipal	Privada	Federal	Estadual	Municipal	Privada
2007	1	-	1	-	-	-	-	-	-
2008	1	-	1	-	-	-	-	-	-
2009	1	-	1	-	-	-	-	-	-
2010	1	-	1	-	-	-	-	-	-

Fontes: SEC, MEC/Inep.

3.3.3.2 Matrícula inicial no ensino médio, por localização e dependência administrativa, no município de Mirante, no estado da Bahia – 2007-2010

Ano	Matrícula Inicial								
	Total	Urbana				Rural			
		Federal	Estadual	Municipal	Privada	Federal	Estadual	Municipal	Privada
2007	318	-	318	-	-	-	-	-	-
2008	362	-	362	-	-	-	-	-	-
2009	366	-	366	-	-	-	-	-	-
2010	361	-	361	-	-	-	-	-	-

Fontes: SEC, MEC/Inep.

Nota: O mesmo aluno pode ter mais de uma matrícula.

3.3.3.3 Funções docentes no ensino médio, por localização e dependência administrativa, no município de Mirante, no estado da Bahia – 2007-2010

Ano	Funções Docentes								
	Total	Urbana				Rural			
		Federal	Estadual	Municipal	Privada	Federal	Estadual	Municipal	Privada
2007	11	-	11	-	-	-	-	-	-
2008	13	-	13	-	-	-	-	-	-
2009	13	-	13	-	-	-	-	-	-
2010	8	-	8	-	-	-	-	-	-

Fontes: SEC, MEC/Inep.

Nota: Em função docente está contabilizada a atuação do professor em cada etapa de ensino, que pode ocorrer em mais de uma unidade escolar, em mais de uma dependência administrativa e em mais de uma localização ou município.

3.3.4 Educação de jovens e adultos

3.3.4.1 Estabelecimentos com educação de jovens e adultos, por localização e dependência administrativa, no município de Mirante, no estado da Bahia – 2007-2010

Ano	Estabelecimentos								
	Total	Urbana				Rural			
		Federal	Estadual	Municipal	Privada	Federal	Estadual	Municipal	Privada
2007	4	-	-	-	-	-	-	4	-
2008	3	-	-	-	-	-	-	3	-
2009	2	-	-	-	-	-	-	2	-
2010	2	-	-	2	-	-	-	-	-

Fontes: SEC, MEC/Inep.

3.3.4.2 Matrícula inicial na educação de jovens e adultos, por localização e dependência administrativa, no município de Mirante, no estado da Bahia – 2007-2010

Ano	Matrícula Inicial								
	Total	Urbana				Rural			
		Federal	Estadual	Municipal	Privada	Federal	Estadual	Municipal	Privada
2007	108	-	-	-	-	-	-	108	-
2008	45	-	-	-	-	-	-	45	-
2009	35	-	-	-	-	-	-	35	-
2010	41	-	-	41	-	-	-	-	-

Fontes: SEC, MEC/Inep.

Nota: O mesmo aluno pode ter mais de uma matrícula.

3.3.4.3 Funções docentes na educação de jovens e adultos, por localização e dependência administrativa, no município de Mirante, no estado da Bahia – 2007-2010

Ano	Funções Docentes								
	Total	Urbana				Rural			
		Federal	Estadual	Municipal	Privada	Federal	Estadual	Municipal	Privada
2007	7	-	-	-	-	-	-	7	-
2008	3	-	-	-	-	-	-	3	-
2009	2	-	-	-	-	-	-	2	-
2010	8	-	-	8	-	-	-	-	-

Fontes: SEC, MEC/Inep.

Nota: Em função docente está contabilizada a atuação do professor em cada etapa de ensino, que pode ocorrer em mais de uma unidade escolar, em mais de uma dependência administrativa e em mais de uma localização ou município.

3.3.5 Educação Superior

3.3.5.1 Instituições de educação superior, segundo a dependência administrativa, no município de Mirante, no estado da Bahia – 2007-2010

Ano	Total	Instituições			
		Federal	Estadual	Municipal	Privada
2007	-	-	-	-	-
2008	-	-	-	-	-
2009	-	-	-	-	-
2010	-	-	-	-	-

Fonte: MEC/Inep.

3.3.5.2 Matrícula na educação superior, segundo a dependência administrativa, no município de Mirante, no estado da Bahia – 2007-2010

Ano	Total	Matrícula			
		Federal	Estadual	Municipal	Privada
2007	-	-	-	-	-
2008	-	-	-	-	-
2009	-	-	-	-	-
2010	-	-	-	-	-

Fonte: MEC/Inep.

Nota: A partir de 2008 inclui os cursos de graduação à distância.

3.3.5.3 Concluintes da educação superior, segundo a dependência administrativa, no município de Mirante, no estado da Bahia – 2007-2010

Ano	Total	Concluintes			
		Federal	Estadual	Municipal	Privada
2007	-	-	-	-	-
2008	-	-	-	-	-
2009	-	-	-	-	-
2010	-	-	-	-	-

Fonte: MEC/Inep.

Nota: A partir de 2008 inclui os cursos de graduação à distância.

3.4 Saúde
3.4.1 Hospitais conveniados com o SUS, segundo a esfera administrativa e leitos, no município de Mirante, no estado da Bahia – 2007-2010

Ano	Hospitais Segundo Esfera Administrativa					Leitos	
	Total	Federal	Estadual	Municipal	Privada	Existentes	SUS
2007	-	-	-	-	-	-	-
2008	-	-	-	-	-	-	-
2009	-	-	-	-	-	-	-
2010	-	-	-	-	-	-	-

Fontes: Datasus-CNES, Sesab/Suvisa/DIS.

3.4.2 Servidores estaduais da área de saúde, segundo o tipo de ocupação, no município de Mirante, no estado da Bahia – 2007-2010

Tipo de Ocupação	2007	2008	2009	2010
Total	-	-	-	-
Agente serviços de saúde	-	-	-	-
Assistente social	-	-	-	-
Atendente de enfermagem	-	-	-	-
Atendente rural	-	-	-	-
Auxiliar de enfermagem	-	-	-	-
Auxiliar serviços de saúde/Atendente rural	-	-	-	-
Enfermeiro	-	-	-	-
Farmacêutico	-	-	-	-
Fisioterapeuta	-	-	-	-
Médico	-	-	-	-
Nutricionista	-	-	-	-
Odontólogo	-	-	-	-
Técnico em patologia clínica	-	-	-	-
Técnico em radiologia	-	-	-	-
Outras ocupações	-	-	-	-

Fonte: Sesab.

3.4.3 Óbitos, por grupo de causas, no município de Mirante, no estado da Bahia – 2007-2010

Grupo de Causas	2007	2008	2009	2010
Total	48	28	32	37
Algumas afecções originadas no período perinatal	2	1	-	1
Algumas doenças infecciosas e parasitárias	1	-	-	2
Causas externas de morbidade e mortalidade	3	5	3	3
Doenças da pele e tecido subcutâneo	-	-	-	-
Doenças do aparelho circulatório	15	4	11	10
Doenças do aparelho digestivo	3	-	1	2
Doenças do aparelho geniturinário	-	-	1	1
Doenças do aparelho respiratório	4	1	2	3
Doenças do olho e anexos	-	-	-	-
Doenças do ouvido e da apófise mastóide	-	-	-	-
Doenças do sangue e dos órgãos hematopoéticos e alguns transtornos imunitários	-	-	1	-
Doenças do sistema nervoso	1	-	-	1
Doenças do sistema osteomuscular e do tecido conjuntivo	-	-	-	-
Doenças endócrinas, nutricionais e metabólicas	2	1	1	3
Gravidez, parto e puerpério	-	-	-	-
Malformações congênitas, deformidades e anomalias cromossômicas	-	-	-	-
Neoplasias (tumores)	8	5	3	4
Síntomas, sinais e achados anormais de exames clínicos e de laboratório não classificados em outro item (causas mal definidas)	8	11	9	6
Transtornos mentais e comportamentais	1	-	-	1

Fontes: Sesab/Suvisa/DIS, MS-SIM.

3.4.4 Óbitos, por faixa etária, no município de Mirante, no estado da Bahia – 2007-2010

Ano	Faixa Etária						
	Total	< 1 Ano	1 a 4	5 a 14	15 a 49	≥ 50 anos	Idade Ignorada
2007	48	2	1	-	9	36	-
2008	28	1	-	-	-	27	-
2009	32	-	-	1	4	27	-
2010	37	1	-	-	6	30	-

Fontes: Sesab/Suvisa/DIS, MS-SIM.

3.4.5 Casos de algumas doenças transmissíveis, de notificação obrigatória, independentes de confirmação, no município de Mirante, no estado da Bahia – 2007-2010

Doenças Transmissíveis	2007	2008	2009	2010
Total	95	42	340	12
Chagas aguda	-	-	-	-
Coqueluche	-	-	-	-
Dengue	87	39	335	7
Difteria	-	-	-	-
Doenças exantemáticas ⁽¹⁾	2	1
Esquistossomose ⁽²⁾	-	-	-	-
Febre tifóide	-	-	-	-
Hanseníase ⁽³⁾	1	1	-	2
Hepatite viral	6	-	1	1
Leishmaniose tegumentar ⁽³⁾	-	-	-	-
Leishmaniose visceral	-	-	-	-
Leptospirose	-	-	-	-
Malária	-	-	-	-
Meningites	-	-	-	-
Paralisia flácida	-	-	-	-
Tétano acidental	-	-	-	-
Tétano neonatal	-	-	-	-
Tuberculose extra-pulmonar	-	-	-	-
Tuberculose pulmonar	1	2	2	1

Fontes: Sesab/Suvisa/DIS, MS-Sinan.

Nota: Para 2007, dados processados em 02-04-2009; para 2008, em 20-11-2009, para 2009, em 06-08-2010 e para 2010, em 26-01-2012.

(1) Casos suspeitos de sarampo e rubéola sem confirmação.

(2) Casos confirmados.

(3) Casos notificados em área não endêmica.

3.4.6 Casos de algumas doenças sexualmente transmissíveis, de notificação obrigatória, independentes de confirmação, no município de Mirante, no estado da Bahia – 2007-2010

Ano	Aids ⁽¹⁾	Condiloma Acuminado	Herpes Genital	Sífilis		
				Congênita	Em Adulto	Gestante
2007	-	-	-	-	-	-
2008	1	-	-	-	-	-
2009	-	-	-	-	-	-
2010	1	-	-	-	-	-

Fontes: Sesab/Suvisa/DIS, MS-Sinan.

Nota: Para 2007, dados processados em 02-04-2009; para 2008, em 20-11-2009, para 2009, em 06-08-2010 e para 2010, em 26-01-2012.

(1) Casos confirmados.

3.5 Índice de Desenvolvimento Social

3.5.1 Índice de Desenvolvimento Social, segundo seus componentes, no município de Mirante, no estado da Bahia – 2002, 2004, 2006

Ano	INS	Classificação ⁽¹⁾	INE	Classificação ⁽¹⁾	ISB	Classificação ⁽¹⁾	IRMCH	Classificação ⁽¹⁾	IDS	Classificação ⁽¹⁾
2002	4.928,77	392º	4.846,85	416º	4.829,44	417º	4.906,29	396º	4.877,67	417º
2004	4.894,12	410º	4.848,07	417º	4.826,85	417º	4.906,29	396º	4.868,73	417º
2006	4.881,84	415º	4.844,15	416º	4.848,71	416º	4.906,29	396º	4.870,18	417º

Fonte: SEI.

Notas: INS – Índice do Nível de Saúde.

INE – Índice do Nível de Educação.

ISB – Índice dos Serviços Básicos.

IRMCH – Índice de Renda Média dos Chefes de Família.

IDS – Índice de Desenvolvimento Social.

(1) Posição em relação aos demais municípios do Estado.

3.5.2 Situação do Programa Bolsa Família no município de Mirante, no estado da Bahia – 2010-2012

Dados Gerais	Quantidade	Período
População total do município	10.507	2010
Total de famílias cadastradas ⁽¹⁾	2.366	nov/11
Número de famílias beneficiárias do Programa Bolsa Família	1.601	abr/12

Fonte: MDS.

(1) O total de famílias cadastradas poderá, conforme a legislação do CadÚnico, incluir famílias que tenham renda familiar per capita maior que meio salário mínimo. Isso explica a possível diferença de valores entre o total de famílias cadastradas.

4 Transporte

4.1 Veículos registrados, por tipo, no município de Mirante, no estado da Bahia – 2008-2011

Ano	Automóvel	Caminhão	Camioneta	Micro-ônibus	Moto	Ônibus	Outros
2008	90	26	75	7	130	13	3
2009	102	28	92	7	173	15	3
2010	120	31	104	10	200	16	7
2011	142	44	121	12	221	18	8

Fonte: Detran.

5 Serviços Básicos

5.1 Energia Elétrica

5.1.1 Consumidores de energia elétrica, por classe, no município de Mirante, no estado da Bahia – 2008-2011

Ano	Residencial	Industrial	Comercial	Rural	Serviços e Poderes Públicos	Outros ⁽¹⁾	Total
2008	2.064	6	109	174	83	-	2.436
2009	2.319	6	108	171	86	-	2.690
2010	2.420	6	108	173	89	-	2.796
2011	2.488	6	113	175	92	-	2.874

Fonte: Coelba.

(1) Consumidores próprios dos sistemas Coelba.

5.1.2 Consumo de energia elétrica, por classe, no município de Mirante, no estado da Bahia – 2008-2011 (KWh)

Ano	Residencial	Industrial	Comercial	Rural	Serviços e Poderes Públicos	Outros ⁽¹⁾	Total
2008	1.074.361	8.491	142.477	219.249	536.463	-	1.981.041
2009	1.330.931	6.617	179.721	246.987	710.988	-	2.475.244
2010	1.616.109	8.048	194.105	235.006	658.071	-	2.711.339
2011	1.771.222	6.320	226.045	287.044	654.036	-	2.944.667

Fonte: Coelba.

(1) Consumo próprio dos sistemas Coelba.

5.2 Abastecimento d'Água

5.2.1 Ligações, economias e volume de água faturado no município de Mirante, no estado da Bahia 2007-2010

Ano	Ligações	Economias	Volume (m ³)
2007	607	619	87.836
2008	656	669	92.723
2009	669	684	92.708
2010	672	687	92.048

Fonte: Embasa.

5.3 Correios

5.3.1 Agência de correios e unidades operacionais de atendimento no município de Mirante, no estado da Bahia – 2007-2010

Ano	Total	Agência de Correio	Agência de Correio Comunitária	Agência de Correio Franqueada	Caixa de Coleta	Posto de Venda de Selo	Outros
2007	2	1	-	-	1	-	-
2008	2	1	-	-	1	-	-
2009	2	1	-	-	1	-	-
2010	2	1	-	-	1	-	-

Fonte: EBCT.

5.4 Bancos

5.4.1 Distribuição de agências bancárias no município de Mirante, no estado da Bahia – 2007-2010

Ano	Natureza Administrativa	
	Federal	Particular
2007	-	-
2008	-	-
2009	-	-
2010	-	-

Fonte: Banco Central.

6 Informações Econômicas

6.1 Agropecuária

6.1.1 Produção, área colhida e rendimento médio dos principais produtos agrícolas no município de Mirante, no estado da Bahia – 2007-2010

Produtos	2007			2008			2009			2010		
	Produção (t)	Área Colhida (ha)	Rendimento Médio (kg/ha)	Produção (t)	Área Colhida (ha)	Rendimento Médio (kg/ha)	Produção (t)	Área Colhida (ha)	Rendimento Médio (kg/ha)	Produção (t)	Área Colhida (ha)	Rendimento Médio (kg/ha)
Algodão herbáceo (em caroço)	-	-	-	-	-	-	6	10	600	6	15	400
Amendoim (em casca)	-	-	-	-	-	-	6	6	1.000	25	25	1.000
Batata-doce	-	-	-	-	-	-	24	5	4.800	60	10	6.000
Cana-de-açúcar	1.500	30	50.000	1.200	30	40.000	2.200	40	55.000	1.600	40	40.000
Feijão (em grão)	90	150	600	110	190	579	148	250	592	300	500	600
Mamona (baga)	24	40	600	30	50	600	48	80	600	80	100	800
Mandioca	2.600	200	13.000	3.120	240	13.000	3.250	250	13.000	1.690	130	13.000
Manga	1.200	30	40.000	1.050	30	35.000	1.600	40	40.000	1.000	40	25.000
Maracujá	1.200	80	15.000	1.050	70	15.000	2.250	150	15.000	2.250	150	15.000
Melancia	-	-	-	-	-	-	100	10	10.000	360	20	18.000
Milho (em grão)	40	80	500	41	82	500	84	120	700	186	310	600
Tomate	700	20	35.000	350	10	35.000	1.225	35	35.000	3.500	100	35.000

Fonte: IBGE-PAM.

6.1.2 Efetivo dos principais rebanhos no município de Mirante, no estado da Bahia – 2007-2010

Tipo de Rebanho	Efetivo (cabeças)			
	2007	2008	2009	2010
Asininos	710	701	315	295
Bovinos	7.114	12.052	10.627	13.434
Bubalinos	-	-	-	-
Caprinos	8.826	8.915	5.943	5.690
Equinos	1.048	998	543	509
Galinhas	1.836	2.076	2.690	3.195
Galos, frangas, frangos e pintos	1.439	1.498	3.020	2.878
Muares	401	383	258	229
Ovinos	7.835	7.966	4.952	4.698
Suínos	2.364	2.272	1.260	1.180

Fonte: IBGE-PPM.

6.1.3 Produção dos principais produtos de origem animal no município de Mirante, no estado da Bahia 2007-2010

Produto	2007	2008	2009	2010
Leite (mil litros)	321	1.446	1.250	1.488
Mel de abelha (quilogramas)	632	610	510	590
Ovos de galinha (mil dúzias)	14	15	30	40

Fonte: IBGE-PPM.

6.1.4 Financiamentos concedidos a produtores e cooperativas, por atividade e finalidade, no município de Mirante, no estado da Bahia – 2008-2011

Ano/Atividade	Comercialização		Custeio		Investimento		Total	
	Contrato	Valor (R\$ 1,00)	Contrato	Valor (R\$ 1,00)	Contrato	Valor (R\$1,00)	Contrato	Valor (R\$ 1,00)
2008								
Agrícola	-	0,00	-	0,00	71	190.163,02	71	190.163,02
Pecuária	-	0,00	106	508.080,83	174	424.089,86	280	932.170,69
2009								
Agrícola	-	0,00	-	0,00	6	16.123,08	6	16.123,08
Pecuária	-	0,00	100	379.212,31	21	70.431,23	121	449.643,54
2010								
Agrícola	-	0,00	-	0,00	17	53.275,36	17	53.275,36
Pecuária	-	0,00	63	329.651,91	179	556.400,53	242	886.052,44
2011								
Agrícola	-	0,00	-	0,00	24	54.921,50	24	54.921,50
Pecuária	-	0,00	19	101.428,10	120	404.014,20	139	505.442,30

Fonte: Banco Central.

6.2 PIB Municipal

6.2.1 Valor Adicionado, PIB e PIB per capita a preços correntes no município de Mirante, no estado da Bahia 2006-2009

Ano	Valor Adicionado (R\$ milhões)			Valor Adicionado APU ⁽²⁾ (R\$ milhões)	Impostos Sobre Produtos (R\$ milhões)	PIB (R\$ milhões)	PIB Per Capita (R\$ 1,00)
	Agrropecuária	Indústria	Serviços ⁽¹⁾				
2006	1,80	2,64	16,49	12,73	0,53	21,46	1.212,68
2007	2,01	2,06	15,83	11,58	0,50	20,40	2.229,98
2008	2,89	2,08	16,60	11,41	0,62	22,19	2.499,96
2009 ⁽³⁾	4,39	2,41	19,16	12,94	0,69	26,65	3.182,08

Fontes: SEI, IBGE.

(1) Inclui APU.

(2) Administração Pública (atividades governamentais).

(3) Dados sujeitos a retificações.

6.3 Finanças Públicas

6.3.1 Arrecadação municipal, estadual e transferências constitucionais no município de Mirante, no estado da Bahia – 2007-2010

(R\$1,00)

Ano	Municipal ⁽¹⁾			Estadual				Transferências	
	IPTU	ISS	Total	ICMS	IPVA	ITD	Total	Estado	União
2007	32.371,43	101.520,50	133.891,93	43.789,52	25.593,55	521,00	69.904,07	976.622,03	6.537.047,74
2008	33.848,94	150.930,21	184.779,15	37.367,72	47.254,72	660,00	85.282,44	1.048.015,36	3.972.463,29
2009	32.709,16	152.097,03	184.806,19	61.135,62	41.863,01	490,00	103.488,63	1.021.047,28	3.709.220,47
2010	26.446,34	155.517,26	181.963,60	56.033,50	50.968,04	0,00	107.001,54	1.194.226,10	3.981.967,38

Fontes: STN, Sefaz-BA.

(1) Dados do Finanças do Brasil-Finbra.

6.4 Índice de Desenvolvimento Econômico

6.4.1 Índice de Desenvolvimento Econômico, segundo seus componentes, no município de Mirante, no estado da Bahia – 2002, 2004, 2006

Ano	INF	Classificação ⁽¹⁾	IQM	Classificação ⁽¹⁾	IPM	Classificação ⁽¹⁾	IDE	Classificação ⁽¹⁾
2002	4.985,58	413º	4.991,53	261º	4.983,16	361º	4.986,76	384º
2004	4.985,26	409º	4.991,70	207º	4.984,03	343º	4.987,00	360º
2006	4.903,45	411º	4.984,95	213º	4.984,64	340º	4.957,53	392º

Fonte: SEI.

Notas: INF – Índice de Infraestrutura.

IQM – Índice de Qualificação da Mão de Obra.

IPM – Índice do Produto Municipal.

IDE – Índice de Desenvolvimento Econômico.

(1) Posição em relação aos demais municípios do Estado.

7 Justiça Eleitoral

7.1 Eleitorado e abstenção nas eleições no município de Mirante, no estado da Bahia – 2010

Especificação	Dados Gerais
Eleitorado	7.051
Abstenção - 1º turno %	28,34
Abstenção - 2º turno %	30,52

Fonte: TSE.

7.2 Resultado das eleições para presidente e governador no município de Mirante, no estado da Bahia – 2010

Cargos/Partidos	Votos		Situação
	Nominais	% Votos Válidos	
Presidente - 2º turno			
PT	3.252	70,21	Eleito
PSDB	1.380	29,79	Não eleito
Governador - 1º turno			
PT	2.532	58,50	Eleito
DEM	110	2,54	Não eleito
Outros	1.686	38,96	Não eleito

Fonte: TSE.

7.3 Resultado das eleições para prefeito no município de Mirante, no estado da Bahia – 2008

Cargo/Partidos	Votos		Situação
	Nominais	% Votos Válidos	
Prefeito - 1º turno			
PMDB	3.111	61,45	Eleito
PT	1.952	38,55	Não eleito

Fonte: TSE.

Mortugaba



Foto: Davi David



MORTUGABA TERRITÓRIO DE IDENTIDADE VITÓRIA DA CONQUISTA



Fonte: Bahia (2012a), Bahia (2012b), SEI (2010).



Município em destaque

ESCALA: 1:1.750.000





1 Informações Gerais

1.1 Regionalização

Mesorregião Geográfica: Centro Sul Baiano

Microrregião Geográfica: 26. Guanambi

Região Econômica: 13. Serra Geral

Região Administrativa: 24. Caetité

Eixo de Desenvolvimento: Planalto Central

Território de Identidade: 20. Vitória da Conquista

Incluído na Região Semiárida

1.2 Legislação Político/Administrativa

Lei de Criação: nº 1.566 de 30/11/1961. Publicada no DOE de 02/12/1961

Lei Vigente: nº 12.564 de 10/01/2012. Publicada no DOE de 11/01/2012b

Outras Leis de Referência: -

Município de Origem: Jacaraci

Distritos: Mortugaba (sede)

Limites Intermunicipais: Condeúba e Jacaraci

Limites Interestaduais: Minas Gerais

2 Informações Geográficas

2.1 Indicadores Geográficos

2.1.1 Área, coordenadas geográficas, altitude e distância da capital

Área (Km ²)	Coordenadas Geográficas		Altitude (m)	Distância da Capital (Km)
	Latitude Sul	Longitude Oeste		
612,2	-15°01'24"	42°22'05"	384	716

Fontes: IBGE (2010), Derba (2007).

2.2 Recursos Naturais

2.2.1 Clima

Tipo Climático: **Subúmido a seco**

Temperatura média anual (°C): **21,8**

Período chuvoso: **outubro a março**

Pluviosidade anual (mm): **924,9**

2.2.2 Solo

Latossolos, Cambissolos e Luvisolos

2.2.3 Vegetação

Ecótono Contato Caatinga-Floresta Estacional/Ecótono Contato Cerrado-Caatinga-Floresta Estacional

2.2.4 Geomorfologia

Patamares Oriental e Ocidental do Espinhaço e Planalto dos Geraizinhos

2.2.5 Geologia

Conglomerados/Brechas, Depósitos Eluvionares e Coluvionares, Gnaisses, Quartzitos e Xistos

2.2.6 Ocorrências minerais

Ametista e Ouro

2.2.7 Hidrografia

Bacia hidrográfica: **Bacia do Rio de Contas e Bacia do Rio São Francisco**

Rio(s) principal(is): **Córrego Mortugaba, Rio Gavião e Riacho do Ó**

Áreas irrigadas: -

Espelhos d' água: -

2.3 Área Especial

2.3.1 Unidades de conservação -

2.3.2 Projetos de assentamento de reforma agrária-

2.3.3 Projetos cédula da terra -

2.3.4 Projetos crédito fundiário e combate à pobreza rural -



3 Características Demográficas e Sociais

3.1 Demografia

3.1.1 População, área e densidade demográfica do município de Mortugaba, no estado da Bahia – 2000/2010

Ano	População	Área (km ²)	Densidade Demográfica (hab/km ²)
2000	12.598	670,61	18,79
2010	12.477	612,20	20,38

Fonte: IBGE-Censo Demográfico.

3.1.2 População, por situação de domicílio, do município de Mortugaba, no estado da Bahia – 2010

Situação de Domicílio	População
Total	12.477
Urbana	5.887
Rural	6.590

Fonte: IBGE-Censo Demográfico.

3.1.3 População, por sexo, no município de Mortugaba, no estado da Bahia – 2010

Sexo	População
Total	12.477
Homens	6.227
Mulheres	6.250

Fonte: IBGE-Censo Demográfico.

3.1.4 Domicílios, por espécie, no município de Mortugaba, no estado da Bahia – 2010

Espécie	Domicílios
Total geral	4.252
Particulares	4.250
Ocupados	3.447
Não ocupados	803
Fechado	-
Uso ocasional	202
Vago	601
Coletivos	2
Com morador	-
Sem morador	2

Fonte: IBGE-Censo Demográfico.

3.2 Pessoal Ocupado

3.2.1 Pessoal ocupado no mercado formal de trabalho, por setor de atividade econômica, no município de Mortugaba, no estado da Bahia – 2007-2010

Setor de Atividade	2007	2008	2009	2010
Extrativa mineral	-	-	-	-
Indústria de transformação	23	28	35	28
Serviços industriais de utilidade pública	-	-	-	-
Construção civil	-	-	-	-
Comércio	49	57	56	96
Serviços	13	15	16	20
Administração pública	363	272	379	280
Agropecuária, extrativa vegetal, caça e pesca	4	4	3	4

Fonte: Ministério do Trabalho-RAIS.

3.2.2 Grau de instrução do pessoal ocupado no mercado formal de trabalho, no município de Mortugaba, no estado da Bahia – 2007-2010

Grau de Instrução	2007	2008	2009	2010
Analfabeto	1	1	2	1
Até o 5º ano incompleto do ensino fundamental	76	71	73	6
5º ano completo do ensino fundamental	30	24	32	2
Do 6º ao 9º ano incompleto do ensino fundamental	60	46	57	126
Ensino fundamental completo	29	17	30	14
Ensino médio incompleto	31	23	38	35
Ensino médio completo	214	184	244	232
Educação superior incompleta	1	-	1	3
Educação superior completa	10	10	12	9
Mestrado completo	-	-	-	-
Doutorado completo	-	-	-	-

Fonte: Ministério do Trabalho-RAIS.

3.3 Educação

3.3.1 Educação infantil

3.3.1.1 Estabelecimentos com educação infantil, por localização e dependência administrativa, no município de Mortugaba, no estado da Bahia – 2007-2010

Ano	Estabelecimentos								
	Total	Urbana				Rural			
		Federal	Estadual	Municipal	Privada	Federal	Estadual	Municipal	Privada
2007	31	-	-	3	1	-	-	27	-
2008	31	-	-	3	1	-	-	27	-
2009	28	-	-	3	1	-	-	24	-
2010	6	-	-	2	1	-	-	3	-

Fontes: SEC, MEC/Inep.



3.3.1.2 Matrícula inicial na educação infantil, por localização e dependência administrativa, no município de Mortugaba, no estado da Bahia – 2007-2010

Ano	Matrícula Inicial								
	Total	Urbana				Rural			
		Federal	Estadual	Municipal	Privada	Federal	Estadual	Municipal	Privada
2007	489	-	-	301	40	-	-	148	-
2008	475	-	-	237	28	-	-	210	-
2009	468	-	-	264	17	-	-	187	-
2010	285	-	-	235	12	-	-	38	-

Fontes: SEC, MEC/Inep.

Nota: O mesmo aluno pode ter mais de uma matrícula.

3.3.1.3 Funções docentes na educação infantil, por localização e dependência administrativa, no município de Mortugaba, no estado da Bahia – 2007-2010

Ano	Funções Docentes								
	Total	Urbana				Rural			
		Federal	Estadual	Municipal	Privada	Federal	Estadual	Municipal	Privada
2007	50	-	-	15	4	-	-	31	-
2008	19	-	-	14	3	-	-	2	-
2009	18	-	-	12	3	-	-	3	-
2010	18	-	-	12	3	-	-	3	-

Fontes: SEC, MEC/Inep.

Nota: Em função docente está contabilizada a atuação do professor em cada etapa de ensino, que pode ocorrer em mais de uma unidade escolar, em mais de uma dependência administrativa e em mais de uma localização ou município.

3.3.2 Ensino fundamental

3.3.2.1 Estabelecimentos com ensino fundamental, por localização e dependência administrativa, no município de Mortugaba, no estado da Bahia – 2007-2010

Ano	Estabelecimentos								
	Total	Urbana				Rural			
		Federal	Estadual	Municipal	Privada	Federal	Estadual	Municipal	Privada
2007	37	-	1	5	1	-	-	30	-
2008	37	-	1	5	1	-	-	30	-
2009	35	-	1	5	1	-	-	28	-
2010	32	-	-	6	1	-	-	25	-

Fontes: SEC, MEC/Inep.

3.3.2.2 Matrícula inicial no ensino fundamental, por localização e dependência administrativa, no município de Mortugaba, no estado da Bahia – 2007-2010

Ano	Matrícula Inicial								
	Total	Urbana				Rural			
		Federal	Estadual	Municipal	Privada	Federal	Estadual	Municipal	Privada
2007	2.099	-	262	994	15	-	-	828	-
2008	1.927	-	230	964	21	-	-	712	-
2009	1.828	-	280	907	40	-	-	601	-
2010	2.002	-	-	1.306	18	-	-	678	-

Fontes: SEC, MEC/Inep.

Nota: O mesmo aluno pode ter mais de uma matrícula.

3.3.2.3 Funções docentes no ensino fundamental, por localização e dependência administrativa, no município de Mortugaba, no estado da Bahia – 2007-2010

Ano	Funções Docentes								
	Total	Urbana				Rural			
		Federal	Estadual	Municipal	Privada	Federal	Estadual	Municipal	Privada
2007	127	-	18	44	6	-	-	59	-
2008	132	-	19	50	5	-	-	58	-
2009	132	-	21	50	8	-	-	53	-
2010	123	-	-	75	4	-	-	44	-

Fontes: SEC, MEC/Inep.

Nota: Em função docente está contabilizada a atuação do professor em cada etapa de ensino, que pode ocorrer em mais de uma unidade escolar, em mais de uma dependência administrativa e em mais de uma localização ou município.

3.3.3 Ensino médio
3.3.3.1 Estabelecimentos com ensino médio, por localização e dependência administrativa, no município de Mortugaba, no estado da Bahia – 2007-2010

Ano	Estabelecimentos								
	Total	Urbana				Rural			
		Federal	Estadual	Municipal	Privada	Federal	Estadual	Municipal	Privada
2007	1	-	1	-	-	-	-	-	-
2008	1	-	1	-	-	-	-	-	-
2009	1	-	1	-	-	-	-	-	-
2010	1	-	1	-	-	-	-	-	-

Fontes: SEC, MEC/Inep.

3.3.3.2 Matrícula inicial no ensino médio, por localização e dependência administrativa, no município de Mortugaba, no estado da Bahia – 2007-2010

Ano	Matrícula Inicial								
	Total	Urbana				Rural			
		Federal	Estadual	Municipal	Privada	Federal	Estadual	Municipal	Privada
2007	492	-	492	-	-	-	-	-	-
2008	472	-	472	-	-	-	-	-	-
2009	460	-	460	-	-	-	-	-	-
2010	498	-	498	-	-	-	-	-	-

Fontes: SEC, MEC/Inep.

Nota: O mesmo aluno pode ter mais de uma matrícula.

3.3.3.3 Funções docentes no ensino médio, por localização e dependência administrativa, no município de Mortugaba, no estado da Bahia – 2007-2010

Ano	Funções Docentes								
	Total	Urbana				Rural			
		Federal	Estadual	Municipal	Privada	Federal	Estadual	Municipal	Privada
2007	21	-	21	-	-	-	-	-	-
2008	22	-	22	-	-	-	-	-	-
2009	20	-	20	-	-	-	-	-	-
2010	21	-	21	-	-	-	-	-	-

Fontes: SEC, MEC/Inep.

Nota: Em função docente está contabilizada a atuação do professor em cada etapa de ensino, que pode ocorrer em mais de uma unidade escolar, em mais de uma dependência administrativa e em mais de uma localização ou município.



3.3.4 Educação de jovens e adultos

3.3.4.1 Estabelecimentos com educação de jovens e adultos, por localização e dependência administrativa, no município de Mortugaba, no estado da Bahia – 2007-2010

Ano	Estabelecimentos								
	Total	Urbana				Rural			
		Federal	Estadual	Municipal	Privada	Federal	Estadual	Municipal	Privada
2007	7	-	2	3	-	-	-	2	-
2008	7	-	2	3	-	-	-	2	-
2009	6	-	2	3	-	-	-	1	-
2010	3	-	1	1	-	-	-	1	-

Fontes: SEC, MEC/Inep.

3.3.4.2 Matrícula inicial na educação de jovens e adultos, por localização e dependência administrativa, no município de Mortugaba, no estado da Bahia – 2007-2010

Ano	Matrícula Inicial								
	Total	Urbana				Rural			
		Federal	Estadual	Municipal	Privada	Federal	Estadual	Municipal	Privada
2007	487	-	223	198	-	-	-	66	-
2008	426	-	210	151	-	-	-	65	-
2009	363	-	176	141	-	-	-	46	-
2010	265	-	142	94	-	-	-	29	-

Fontes: SEC, MEC/Inep.

Nota: O mesmo aluno pode ter mais de uma matrícula.

3.3.4.3 Funções docentes na educação de jovens e adultos, por localização e dependência administrativa, no município de Mortugaba, no estado da Bahia – 2007-2010

Ano	Funções Docentes								
	Total	Urbana				Rural			
		Federal	Estadual	Municipal	Privada	Federal	Estadual	Municipal	Privada
2007	31	-	15	10	-	-	-	6	-
2008	29	-	19	6	-	-	-	4	-
2009	28	-	16	9	-	-	-	3	-
2010	22	-	9	10	-	-	-	3	-

Fontes: SEC, MEC/Inep.

Nota: Em função docente está contabilizada a atuação do professor em cada etapa de ensino, que pode ocorrer em mais de uma unidade escolar, em mais de uma dependência administrativa e em mais de uma localização ou município.

3.3.5 Educação Superior

3.3.5.1 Instituições de educação superior, segundo a dependência administrativa, no município de Mortugaba, no estado da Bahia – 2007-2010

Ano	Total	Instituições			
		Federal	Estadual	Municipal	Privada
2007	-	-	-	-	-
2008	-	-	-	-	-
2009	-	-	-	-	-
2010	-	-	-	-	-

Fonte: MEC/Inep.

3.3.5.2 Matrícula na educação superior, segundo a dependência administrativa, no município de Mortugaba, no estado da Bahia – 2007-2010

Ano	Total	Matrícula			
		Federal	Estadual	Municipal	Privada
2007	-	-	-	-	-
2008	-	-	-	-	-
2009	-	-	-	-	-
2010	-	-	-	-	-

Fonte: MEC/Inep.

Nota: A partir de 2008 inclui os cursos de graduação à distância.

3.3.5.3 Concluintes da educação superior, segundo a dependência administrativa, no município de Mortugaba, no estado da Bahia – 2007-2010

Ano	Total	Concluintes			
		Federal	Estadual	Municipal	Privada
2007	-	-	-	-	-
2008	-	-	-	-	-
2009	-	-	-	-	-
2010	-	-	-	-	-

Fonte: MEC/Inep.

Nota: A partir de 2008 inclui os cursos de graduação à distância.

3.4 Saúde
3.4.1 Hospitais conveniados com o SUS, segundo a esfera administrativa e leitos, no município de Mortugaba, no estado da Bahia – 2007-2010

Ano	Hospitais Segundo Esfera Administrativa					Leitos	
	Total	Federal	Estadual	Municipal	Privada	Existentes	SUS
2007	1	-	-	1	-	24	24
2008	1	-	-	1	-	24	24
2009	1	-	-	1	-	24	24
2010	1	-	-	1	-	24	24

Fontes: Datasus-CNES, Sesab/Suvisa/DIS.



3.4.2 Servidores estaduais da área de saúde, segundo o tipo de ocupação, no município de Mortugaba, no estado da Bahia – 2007-2010

Tipo de Ocupação	2007	2008	2009	2010
Total	3	3	3	2
Agente serviços de saúde	-	-	-	-
Assistente social	-	-	-	-
Atendente de enfermagem	-	-	-	-
Atendente rural	-	-	-	-
Auxiliar de enfermagem	1	1	1	1
Auxiliar serviços de saúde/Atendente rural	-	-	-	-
Enfermeiro	-	-	-	-
Farmacêutico	1	1	1	-
Fisioterapeuta	-	-	-	-
Médico	-	-	-	-
Nutricionista	-	-	-	-
Odontólogo	1	1	1	1
Técnico em patologia clínica	-	-	-	-
Técnico em radiologia	-	-	-	-
Outras ocupações	-	-	-	-

Fonte: Sesab.

3.4.3 Óbitos, por grupo de causas, no município de Mortugaba, no estado da Bahia – 2007-2010

Grupo de Causas	2007	2008	2009	2010
Total	60	57	51	69
Algumas afecções originadas no período perinatal	3	-	-	1
Algumas doenças infecciosas e parasitárias	1	2	2	2
Causas externas de morbidade e mortalidade	4	3	3	2
Doenças da pele e tecido subcutâneo	-	-	-	-
Doenças do aparelho circulatório	20	23	20	13
Doenças do aparelho digestivo	5	4	1	4
Doenças do aparelho geniturinário	1	1	-	1
Doenças do aparelho respiratório	8	1	4	7
Doenças do olho e anexos	-	-	-	-
Doenças do ouvido e da apófise mastóide	-	-	-	-
Doenças do sangue e dos órgãos hematopoéticos e alguns transtornos imunitários	2	1	3	1
Doenças do sistema nervoso	-	1	2	-
Doenças do sistema osteomuscular e do tecido conjuntivo	-	-	1	-
Doenças endócrinas, nutricionais e metabólicas	3	4	4	6
Gravidez, parto e puerpério	-	1	-	-
Malformações congênitas, deformidades e anomalias cromossômicas	-	-	-	-
Neoplasias (tumores)	10	8	3	14
Síntomas, sinais e achados anormais de exames clínicos e de laboratório não classificados em outro item (causas mal definidas)	1	7	8	17
Transtornos mentais e comportamentais	2	1	-	1

Fontes: Sesab/Suvisa/DIS, MS-SIM.

3.4.4 Óbitos, por faixa etária, no município de Mortugaba, no estado da Bahia – 2007-2010

Ano	Faixa Etária						
	Total	< 1 Ano	1 a 4	5 a 14	15 a 49	≥ 50 anos	Idade Ignorada
2007	60	3	-	-	4	53	-
2008	57	1	1	1	11	43	-
2009	51	3	-	-	8	40	-
2010	68	1	1	-	15	51	-

Fontes: Sesab/Suvisa/DIS, MS-SIM.

3.4.5 Casos de algumas doenças transmissíveis, de notificação obrigatória, independentes de confirmação, no município de Mortugaba, no estado da Bahia – 2007-2010

Doenças Transmissíveis	2007	2008	2009	2010
Total	5	4	4	2
Chagas aguda	-	-	-	-
Coqueluche	-	-	-	-
Dengue	2	-	-	-
Difteria	-	-	-	-
Doenças exantemáticas ⁽¹⁾	...	-	-	-
Esquistossomose ⁽²⁾	-	-
Febre tifóide	-	-	-	-
Hanseníase ⁽³⁾	-	-	-	-
Hepatite viral	2	3	2	1
Leishmaniose tegumentar ⁽³⁾	1	-	-	-
Leishmaniose visceral	-	-	-	-
Leptospirose	-	-	-	-
Malária	-	-	-	-
Meningites	-	-	-	-
Paralisia flácida	-	-	-	-
Tétano acidental	-	-	-	-
Tétano neonatal	-	-	-	-
Tuberculose extra-pulmonar	-	1	-	-
Tuberculose pulmonar	-	-	2	1

Fontes: Sesab/Suvisa/DIS, MS-Sinan.

Nota: Para 2007, dados processados em 02-04-2009; para 2008, em 20-11-2009, para 2009, em 06-08-2010 e para 2010, em 26-01-2012.

(1) Casos suspeitos de sarampo e rubéola sem confirmação.

(2) Casos confirmados.

(3) Casos notificados em área não endêmica.

3.4.6 Casos de algumas doenças sexualmente transmissíveis, de notificação obrigatória, independentes de confirmação, no município de Mortugaba, no estado da Bahia – 2007-2010

Ano	Aids ⁽¹⁾	Condiloma Acuminado	Herpes Genital	Sífilis		
				Congênita	Em Adulto	Gestante
2007	-	-	-	-	-	-
2008	1	-	-	-	-	-
2009	-	-	-	-	1	-
2010	-	-	-	-	-	-

Fontes: Sesab/Suvisa/DIS, MS-Sinan.

Nota: Para 2007, dados processados em 02-04-2009; para 2008, em 20-11-2009, para 2009, em 06-08-2010 e para 2010, em 26-01-2012.

(1) Casos confirmados.



3.5 Índice de Desenvolvimento Social

3.5.1 Índice de Desenvolvimento Social, segundo seus componentes, no município de Mortugaba, no estado da Bahia – 2002, 2004, 2006

Ano	INS	Classificação ⁽¹⁾	INE	Classificação ⁽¹⁾	ISB	Classificação ⁽¹⁾	IRMCH	Classificação ⁽¹⁾	IDS	Classificação ⁽¹⁾
2002	4.991,33	225º	4.974,38	267º	4.974,08	228º	5.015,80	114º	4.988,87	206º
2004	5.006,19	177º	4.984,42	236º	4.977,27	218º	5.015,80	114º	4.995,90	187º
2006	4.996,51	217º	4.949,42	334º	4.979,33	219º	5.015,80	114º	4.985,20	232º

Fonte: SEI.

Notas: INS – Índice do Nível de Saúde.

INE – Índice do Nível de Educação.

ISB – Índice dos Serviços Básicos.

IRMCH – Índice de Renda Média dos Chefes de Família.

IDS – Índice de Desenvolvimento Social.

(1) Posição em relação aos demais municípios do Estado.

3.5.2 Situação do Programa Bolsa Família no município de Mortugaba, no estado da Bahia – 2010-2012

Dados Gerais	Quantidade	Período
População total do município	12.477	2010
Total de famílias cadastradas ⁽¹⁾	3.213	nov/11
Número de famílias beneficiárias do Programa Bolsa Família	1.683	abr/12

Fonte: MDS.

(1) O total de famílias cadastradas poderá, conforme a legislação do CadÚnico, incluir famílias que tenham renda familiar per capita maior que meio salário mínimo. Isso explica a possível diferença de valores entre o total de famílias cadastradas.

4 Transporte

4.1 Veículos registrados, por tipo, no município de Mortugaba, no estado da Bahia – 2008-2011

Ano	Automóvel	Caminhão	Camioneta	Micro-ônibus	Moto	Ônibus	Outros
2008	344	57	132	7	401	9	12
2009	423	66	145	6	487	8	19
2010	510	76	168	6	574	8	21
2011	635	91	180	6	659	12	32

Fonte: Detran.

5 Serviços Básicos

5.1 Energia Elétrica

5.1.1 Consumidores de energia elétrica, por classe, no município de Mortugaba, no estado da Bahia – 2008-2011

Ano	Residencial	Industrial	Comercial	Rural	Serviços e Poderes Públicos	Outros ⁽¹⁾	Total
2008	2.385	26	208	807	90	-	3.516
2009	2.622	25	227	823	96	-	3.793
2010	2.803	26	231	877	104	-	4.041
2011	2.870	24	266	911	107	-	4.178

Fonte: Coelba.

(1) Consumidores próprios dos sistemas Coelba.

5.1.2 Consumo de energia elétrica, por classe, no município de Mortugaba, no estado da Bahia – 2008-2011 (kWh)

Ano	Residencial	Industrial	Comercial	Rural	Serviços e Poderes Públicos	Outros ⁽¹⁾	Total
2008	2.045.534	192.223	406.279	742.077	839.586	-	4.225.699
2009	2.210.716	178.206	465.681	802.782	848.893	-	4.506.278
2010	2.517.015	230.357	523.794	895.268	875.132	-	5.041.566
2011	2.736.230	243.879	585.054	968.227	869.819	-	5.403.209

Fonte: Coelba.

(1) Consumo próprio dos sistemas Coelba.

5.2 Abastecimento d'Água

5.2.1 Ligações, economias e volume de água faturado no município de Mortugaba, no estado da Bahia 2007-2010

Ano	Ligações	Economias	Volume (m ³)
2007	1.825	1.900	269.096
2008	1.883	1.959	276.320
2009	1.964	2.037	279.750
2010	2.042	2.116	289.822

Fonte: Embasa.

5.3 Correios

5.3.1 Agência de correios e unidades operacionais de atendimento no município de Mortugaba, no estado da Bahia – 2007-2010

Ano	Total	Agência de Correio	Agência de Correio Comunitária	Agência de Correio Franqueada	Caixa de Coleta	Posto de Venda de Selo	Outros
2007	2	1	-	-	1	-	-
2008	2	1	-	-	1	-	-
2009	2	1	-	-	1	-	-
2010	2	1	-	-	1	-	-

Fonte: EBCT.



5.4 Bancos

5.4.1 Distribuição de agências bancárias no município de Mortugaba, no estado da Bahia – 2007-2010

Ano	Natureza Administrativa	
	Federal	Particular
2007	1	-
2008	1	-
2009	1	-
2010	1	-

Fonte: Banco Central.

6 Informações Econômicas

6.1 Agropecuária

6.1.1 Produção, área colhida e rendimento médio dos principais produtos agrícolas no município de Mortugaba, no estado da Bahia – 2007-2010

Produtos	2007			2008			2009			2010		
	Produção (t)	Área Colhida (ha)	Rendimento Médio (kg/ha)	Produção (t)	Área Colhida (ha)	Rendimento Médio (kg/ha)	Produção (t)	Área Colhida (ha)	Rendimento Médio (kg/ha)	Produção (t)	Área Colhida (ha)	Rendimento Médio (kg/ha)
Alho	-	-	-	39	6	6.500	52	8	6.500	24	8	3.000
Banana	1.200	100	12.000	1.495	130	11.500	360	30	12.000	384	32	12.000
Café (beneficiado)	45	45	1.000	28	45	622	27	45	600	30	50	600
Cana-de-açúcar	22.400	700	32.000	26.400	800	33.000	7.500	250	30.000	9.900	300	33.000
Cebola	65	5	13.000	88	7	12.571	113	9	12.556	117	9	13.000
Coco-da-baía ⁽¹⁾	30	10	3.000	75	25	3.000	78	26	3.000	90	30	3.000
Feijão (em grão)	312	520	600	255	425	600	300	500	600	120	700	171
Laranja	120	20	6.000	90	12	7.500	90	12	7.500	120	15	8.000
Mamona (baga)	-	-	-	108	135	800	104	130	800	60	100	600
Mandioca	4.800	400	12.000	5.400	450	12.000	3.000	250	12.000	2.880	300	9.600
Milho (em grão)	480	400	1.200	600	400	1.500	600	400	1.500	113	500	226
Tomate	125	5	25.000	98	7	14.000	98	7	14.000	140	10	14.000

Fonte: IBGE-PAM.

(1) Quantidade produzida em mil frutos e rendimento médio em frutos por hectare.

6.1.2 Efetivo dos principais rebanhos no município de Mortugaba, no estado da Bahia – 2007-2010

Tipo de Rebanho	Efetivo (cabeças)			
	2007	2008	2009	2010
Asininos	80	82	84	88
Bovinos	17.337	17.000	14.400	14.698
Bubalinos	-	-	-	-
Caprinos	1.312	1.363	1.402	1.538
Equinos	2.316	2.300	2.392	2.492
Galinhas	47.517	48.084	48.891	49.985
Galos, frangas, frangos e pintos	44.393	44.992	45.183	47.569
Muares	783	780	783	789
Ovinos	1.349	1.378	1.472	1.563
Suínos	7.209	7.282	7.470	7.587

Fonte: IBGE-PPM.

6.1.3 Produção dos principais produtos de origem animal no município de Mortugaba, no estado da Bahia 2007-2010

Produto	2007	2008	2009	2010
Leite (mil litros)	1.290	1.298	2.000	2.121
Mel de abelha (quilogramas)	1.080	1.100	1.111	1.123
Ovos de galinha (mil dúzias)	758	760	791	814

Fonte: IBGE-PPM.

6.1.4 Financiamentos concedidos a produtores e cooperativas, por atividade e finalidade, no município de Mortugaba, no estado da Bahia – 2008-2011

Ano/Atividade	Comercialização		Custeio		Investimento		Total	
	Contrato	Valor (R\$ 1,00)	Contrato	Valor (R\$ 1,00)	Contrato	Valor (R\$1,00)	Contrato	Valor (R\$ 1,00)
2008								
Agrícola	-	0,00	-	0,00	3	50.715,77	3	50.715,77
Pecuária	-	0,00	31	78.023,61	87	150.747,11	118	228.770,72
2009								
Agrícola	-	0,00	-	0,00	9	85.988,11	9	85.988,11
Pecuária	-	0,00	72	217.902,19	146	269.852,24	218	487.754,43
2010								
Agrícola	-	0,00	-	0,00	13	58.366,44	13	58.366,44
Pecuária	-	0,00	64	185.879,92	83	194.689,90	147	380.569,82
2011								
Agrícola	-	0,00	-	0,00	11	43.197,14	11	43.197,14
Pecuária	-	0,00	53	161.568,82	219	565.836,28	272	727.405,10

Fonte: Banco Central.



6.2 PIB Municipal

6.2.1 Valor Adicionado, PIB e PIB per capita a preços correntes no município de Mortugaba, no estado da Bahia – 2006-2009

Ano	Valor Adicionado (R\$ milhões)			Valor Adicionado APU ⁽²⁾ (R\$ milhões)	Impostos Sobre Produtos (R\$ milhões)	PIB (R\$ milhões)	PIB Per Capita (R\$ 1,00)
	Agropecuária	Indústria	Serviços ⁽¹⁾				
2006	5,42	3,29	23,80	13,27	1,73	34,24	2.767,87
2007	5,42	3,47	27,54	15,13	1,73	38,16	2.747,71
2008	6,60	3,75	30,84	17,05	1,89	43,08	2.969,56
2009 ⁽³⁾	6,17	4,24	33,45	19,71	1,63	45,49	3.096,25

Fontes: SEI, IBGE.

(1) Inclui APU.

(2) Administração Pública (atividades governamentais).

(3) Dados sujeitos a retificações.

6.3 Finanças Públicas

6.3.1 Arrecadação municipal, estadual e transferências constitucionais no município de Mortugaba, no estado da Bahia – 2007-2010

(R\$1,00)

Ano	Municipal ⁽¹⁾			Estadual				Transferências	
	IPTU	ISS	Total	ICMS	IPVA	ITD	Total	Estado	União
2007	25.480,00	104.058,19	129.538,19	262.796,85	91.677,09	1.146,00	355.619,94	1.069.828,92	3.942.624,74
2008	9.541,44	35.857,83	45.399,27	356.541,73	128.364,39	15.897,26	500.803,38	1.332.688,34	6.615.400,86
2009	15.567,34	162.463,84	178.031,18	440.428,96	155.770,85	7.523,81	603.723,62	1.228.083,25	6.179.276,96
2010	5.065,36	189.298,04	194.363,40	325.896,48	168.277,16	6.432,17	500.605,81	1.478.252,23	6.634.069,92

Fontes: STN, Sefaz-BA.

(1) Dados do Finanças do Brasil-Finbra.

6.4 Índice de Desenvolvimento Econômico

6.4.1 Índice de Desenvolvimento Econômico, segundo seus componentes, no município de Mortugaba, no estado da Bahia – 2002, 2004, 2006

Ano	INF	Classificação ⁽¹⁾	IQM	Classificação ⁽¹⁾	IPM	Classificação ⁽¹⁾	IDE	Classificação ⁽¹⁾
2002	4.987,16	311º	4.991,56	256º	4.983,97	302º	4.987,56	313º
2004	4.989,18	230º	4.991,57	221º	4.984,98	258º	4.988,57	229º
2006	5.012,58	148º	4.976,61	266º	4.985,20	293º	4.991,44	177º

Fonte: SEI.

Notas: INF – Índice de Infraestrutura.

IQM – Índice de Qualificação da Mão de Obra.

IPM – Índice do Produto Municipal.

IDE – Índice de Desenvolvimento Econômico.

(1) Posição em relação aos demais municípios do Estado.

7 Justiça Eleitoral

7.1 Eleitorado e abstenção nas eleições no município de Mortugaba, no estado da Bahia – 2010

Especificação	Dados Gerais
Eleitorado	8.441
Abstenção - 1º turno %	25,09
Abstenção - 2º turno %	25,49

Fonte: TSE.

7.2 Resultado das eleições para presidente e governador no município de Mortugaba, no estado da Bahia – 2010

Cargos/Partidos	Votos		Situação
	Nominais	% Votos Válidos	
Presidente - 2º turno			
PT	4.320	72,96	Eleito
PSDB	1.601	27,04	Não Eleito
Governador - 1º turno			
PT	4.286	77,97	Eleito
DEM	1.042	18,96	Não Eleito
Outros	169	3,07	Não Eleito

Fonte: TSE.

7.3 Resultado das eleições para prefeito no município de Mortugaba, no estado da Bahia – 2008

Cargo/Partidos	Votos		Situação
	Nominais	% Votos Válidos	
Prefeito - 1º turno			
PSDB	3.967	58,52	Eleito
DEM	2.478	36,55	Não Eleito
PMDB	334	4,93	Não Eleito

Fonte: TSE.

Piripá



Foto: Dila Baixinha



PIRIPÁ

TERRITÓRIO DE IDENTIDADE

VITÓRIA DA CONQUISTA



Fonte: Bahia (2012a), Bahia (2012b), SEI (2010).



Município em destaque

ESCALA: 1:1.750.000

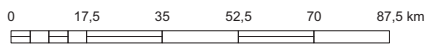



1 Informações Gerais

1.1 Regionalização

Mesorregião Geográfica: Centro Sul Baiano

Microrregião Geográfica: 27. Brumado

Região Econômica: 13. Serra Geral

Região Administrativa: 20. Vitória da Conquista

Eixo de Desenvolvimento: Planalto Central

Território de Identidade: 20. Vitória da Conquista

Incluído na Região Semiárida

1.2 Legislação Político/Administrativa

Lei de Criação: nº 1.769 de 30/07/1962. Publicada no DOE de 31/07/1962

Lei Vigente: nº 12.564 de 10/01/2012. Publicada no DOE de 11/01/2012b

Outras Leis de Referência: -

Município de Origem: Cordeiros

Distritos: Piripá (sede)

Limites Intermunicipais: Condeúba, Cordeiros, Presidente Jânio Quadros e Tremedal

Limites Interestaduais: Minas Gerais

2 Informações Geográficas

2.1 Indicadores Geográficos

2.1.1 Área, coordenadas geográficas, altitude e distância da capital

Área (Km ²)	Coordenadas Geográficas		Altitude (m)	Distância da Capital (Km)
	Latitude Sul	Longitude Oeste		
439,7	-14°56'24"	41°43'12"	618	716

Fontes: IBGE (2010), Derba (2007).

2.2 Recursos Naturais

2.2.1 Clima

Tipo Climático: **Subúmido a seco**

Temperatura média anual (°C): **22,4**

Período chuvoso: **novembro a março**

Pluviosidade anual (mm): **762,8**

2.2.2 Solo

Latossolos, Neossolos e Luvisolos

2.2.3 Vegetação

Ecótono Contato Cerrado-Floresta Estacional/Ecótono Contato Caatinga-Floresta Estacional

2.2.4 Geomorfologia

Patamares do Médio Rio de Contas, Pediplano do Alto Rio Pardo e Planalto dos Geraizinhos

2.2.5 Geologia

Biotita-Granitóide, Conglomerados/Brechas, Depósitos Eluvionares e Coluvionares, Gnaisses, Granitóides, Quartizitos e Xistos

2.2.6 Ocorrências minerais

Água Marinha, Diatomito, Pedra de revestimento e Turmalina

2.2.7 Hidrografia

Bacia hidrográfica: **Bacia do Rio de Contas**

Rio(s) principal(is): **Riacho Vereda Silva, Riacho do Santana, Rio Gavião, Riacho da Matinha e Riacho Piripiri**

Áreas irrigadas: -

Espelhos d' água: **Açude Barreiro**

2.3 Área Especial

2.3.1 Unidades de conservação -

2.3.2 Projetos de assentamento de reforma agrária -

2.3.3 Projetos cédula da terra -

2.3.4 Projetos crédito fundiário e combate à pobreza rural -



3 Características Demográficas e Sociais

3.1 Demografia

3.1.1 População, área e densidade demográfica do município de Piripá, no estado da Bahia – 2000/2010

Ano	População	Área (km ²)	Densidade Demográfica (hab/km ²)
2000	16.128	651,30	24,76
2010	12.783	439,70	29,08

Fonte: IBGE-Censo Demográfico.

3.1.2 População, por situação de domicílio, do município de Piripá, no estado da Bahia – 2010

Situação de Domicílio	População
Total	12.783
Urbana	6.195
Rural	6.588

Fonte: IBGE-Censo Demográfico.

3.1.3 População, por sexo, no município de Piripá, no estado da Bahia – 2010

Sexo	População
Total	12.783
Homens	6.440
Mulheres	6.343

Fonte: IBGE-Censo Demográfico.

3.1.4 Domicílios, por espécie, no município de Piripá, no estado da Bahia – 2010

Espécie	Domicílios
Total geral	4.003
Particulares	3.997
Ocupados	3.358
Não ocupados	639
Fechado	-
Uso ocasional	204
Vago	435
Coletivos	6
Com morador	4
Sem morador	2

Fonte: IBGE-Censo Demográfico.

3.2 Pessoal Ocupado

3.2.1 Pessoal ocupado no mercado formal de trabalho, por setor de atividade econômica, no município de Piripá, no estado da Bahia – 2007-2010

Setor de Atividade	2007	2008	2009	2010
Extrativa mineral	10	9	10	10
Indústria de transformação	2	1	2	2
Serviços industriais de utilidade pública	-	-	-	-
Construção civil	-	-	-	-
Comércio	17	11	13	14
Serviços	5	4	5	8
Administração pública	264	268	291	283
Agropecuária, extrativa vegetal, caça e pesca	1	1	1	1

Fonte: Ministério do Trabalho-RAIS.

3.2.2 Grau de instrução do pessoal ocupado no mercado formal de trabalho, no município de Piripá, no estado da Bahia – 2007-2010

Grau de Instrução	2007	2008	2009	2010
Analfabeto	-	-	-	-
Até o 5º ano incompleto do ensino fundamental	26	5	4	4
5º ano completo do ensino fundamental	36	45	53	46
Do 6º ao 9º ano incompleto do ensino fundamental	49	10	12	12
Ensino fundamental completo	34	85	88	86
Ensino médio incompleto	14	1	2	3
Ensino médio completo	135	138	157	160
Educação superior incompleta	1	1	1	1
Educação superior completa	4	9	5	6
Mestrado completo	-	-	-	-
Doutorado completo	-	-	-	-

Fonte: Ministério do Trabalho-RAIS.

3.3 Educação

3.3.1 Educação infantil

3.3.1.1 Estabelecimentos com educação infantil, por localização e dependência administrativa, no município de Piripá, no estado da Bahia – 2007-2010

Ano	Estabelecimentos								
	Total	Urbana				Rural			
		Federal	Estadual	Municipal	Privada	Federal	Estadual	Municipal	Privada
2007	27	-	-	1	-	-	-	26	-
2008	25	-	-	1	-	-	-	24	-
2009	26	-	-	1	-	-	-	25	-
2010	21	-	-	1	-	-	-	20	-

Fontes: SEC, MEC/Inep.



3.3.1.2 Matrícula inicial na educação infantil, por localização e dependência administrativa, no município de Piripá, no estado da Bahia – 2007-2010

Ano	Matrícula Inicial								
	Total	Urbana				Rural			
		Federal	Estadual	Municipal	Privada	Federal	Estadual	Municipal	Privada
2007	382	-	-	228	-	-	-	154	-
2008	496	-	-	297	-	-	-	199	-
2009	523	-	-	331	-	-	-	192	-
2010	365	-	-	241	-	-	-	124	-

Fontes: SEC, MEC/Inep.

Nota: O mesmo aluno pode ter mais de uma matrícula.

3.3.1.3 Funções docentes na educação infantil, por localização e dependência administrativa, no município de Piripá, no estado da Bahia – 2007-2010

Ano	Funções Docentes								
	Total	Urbana				Rural			
		Federal	Estadual	Municipal	Privada	Federal	Estadual	Municipal	Privada
2007	43	-	-	9	-	-	-	34	-
2008	23	-	-	17	-	-	-	6	-
2009	26	-	-	20	-	-	-	6	-
2010	17	-	-	13	-	-	-	4	-

Fontes: SEC, MEC/Inep.

Nota: Em função docente está contabilizada a atuação do professor em cada etapa de ensino, que pode ocorrer em mais de uma unidade escolar, em mais de uma dependência administrativa e em mais de uma localização ou município.

3.3.2 Ensino fundamental

3.3.2.1 Estabelecimentos com ensino fundamental, por localização e dependência administrativa, no município de Piripá, no estado da Bahia – 2007-2010

Ano	Estabelecimentos								
	Total	Urbana				Rural			
		Federal	Estadual	Municipal	Privada	Federal	Estadual	Municipal	Privada
2007	33	-	-	5	-	-	-	28	-
2008	29	-	-	3	-	-	-	26	-
2009	28	-	-	3	-	-	-	25	-
2010	28	-	-	4	-	-	-	24	-

Fontes: SEC, MEC/Inep.

3.3.2.2 Matrícula inicial no ensino fundamental, por localização e dependência administrativa, no município de Piripá, no estado da Bahia – 2007-2010

Ano	Matrícula Inicial								
	Total	Urbana				Rural			
		Federal	Estadual	Municipal	Privada	Federal	Estadual	Municipal	Privada
2007	2.135	-	-	1.348	-	-	-	787	-
2008	1.849	-	-	1.239	-	-	-	610	-
2009	1.786	-	-	1.267	-	-	-	519	-
2010	1.699	-	-	1.188	-	-	-	511	-

Fontes: SEC, MEC/Inep.

Nota: O mesmo aluno pode ter mais de uma matrícula.

3.3.2.3 Funções docentes no ensino fundamental, por localização e dependência administrativa, no município de Piripá, no estado da Bahia – 2007-2010

Ano	Funções Docentes								
	Total	Urbana				Rural			
		Federal	Estadual	Municipal	Privada	Federal	Estadual	Municipal	Privada
2007	123	-	-	58	-	-	-	65	-
2008	115	-	-	53	-	-	-	62	-
2009	97	-	-	49	-	-	-	48	-
2010	111	-	-	57	-	-	-	54	-

Fontes: SEC, MEC/Inep.

Nota: Em função docente está contabilizada a atuação do professor em cada etapa de ensino, que pode ocorrer em mais de uma unidade escolar, em mais de uma dependência administrativa e em mais de uma localização ou município.

3.3.3 Ensino médio

3.3.3.1 Estabelecimentos com ensino médio, por localização e dependência administrativa, no município de Piripá, no estado da Bahia – 2007-2010

Ano	Estabelecimentos								
	Total	Urbana				Rural			
		Federal	Estadual	Municipal	Privada	Federal	Estadual	Municipal	Privada
2007	1	-	1	-	-	-	-	-	-
2008	1	-	1	-	-	-	-	-	-
2009	1	-	1	-	-	-	-	-	-
2010	1	-	1	-	-	-	-	-	-

Fontes: SEC, MEC/Inep.

3.3.3.2 Matrícula inicial no ensino médio, por localização e dependência administrativa, no município de Piripá, no estado da Bahia – 2007-2010

Ano	Matrícula Inicial								
	Total	Urbana				Rural			
		Federal	Estadual	Municipal	Privada	Federal	Estadual	Municipal	Privada
2007	668	-	668	-	-	-	-	-	-
2008	602	-	602	-	-	-	-	-	-
2009	517	-	517	-	-	-	-	-	-
2010	510	-	510	-	-	-	-	-	-

Fontes: SEC, MEC/Inep.

Nota: O mesmo aluno pode ter mais de uma matrícula.

3.3.3.3 Funções docentes no ensino médio, por localização e dependência administrativa, no município de Piripá, no estado da Bahia – 2007-2010

Ano	Funções Docentes								
	Total	Urbana				Rural			
		Federal	Estadual	Municipal	Privada	Federal	Estadual	Municipal	Privada
2007	21	-	21	-	-	-	-	-	-
2008	21	-	21	-	-	-	-	-	-
2009	20	-	20	-	-	-	-	-	-
2010	19	-	19	-	-	-	-	-	-

Fontes: SEC, MEC/Inep.

Nota: Em função docente está contabilizada a atuação do professor em cada etapa de ensino, que pode ocorrer em mais de uma unidade escolar, em mais de uma dependência administrativa e em mais de uma localização ou município.



3.3.4 Educação de jovens e adultos

3.3.4.1 Estabelecimentos com educação de jovens e adultos, por localização e dependência administrativa, no município de Piripá, no estado da Bahia – 2007-2010

Ano	Estabelecimentos								
	Total	Urbana				Rural			
		Federal	Estadual	Municipal	Privada	Federal	Estadual	Municipal	Privada
2007	1	-	-	1	-	-	-	-	-
2008	2	-	-	2	-	-	-	-	-
2009	4	-	-	2	-	-	-	2	-
2010	4	-	-	2	-	-	-	2	-

Fontes: SEC, MEC/Inep.

3.3.4.2 Matrícula inicial na educação de jovens e adultos, por localização e dependência administrativa, no município de Piripá, no estado da Bahia – 2007-2010

Ano	Matrícula Inicial								
	Total	Urbana				Rural			
		Federal	Estadual	Municipal	Privada	Federal	Estadual	Municipal	Privada
2007	208	-	-	208	-	-	-	-	-
2008	236	-	-	236	-	-	-	-	-
2009	220	-	-	174	-	-	-	46	-
2010	251	-	-	173	-	-	-	78	-

Fontes: SEC, MEC/Inep.

Nota: O mesmo aluno pode ter mais de uma matrícula.

3.3.4.3 Funções docentes na educação de jovens e adultos, por localização e dependência administrativa, no município de Piripá, no estado da Bahia – 2007-2010

Ano	Funções Docentes								
	Total	Urbana				Rural			
		Federal	Estadual	Municipal	Privada	Federal	Estadual	Municipal	Privada
2007	21	-	-	21	-	-	-	-	-
2008	21	-	-	21	-	-	-	-	-
2009	27	-	-	21	-	-	-	6	-
2010	31	-	-	21	-	-	-	10	-

Fontes: SEC, MEC/Inep.

Nota: Em função docente está contabilizada a atuação do professor em cada etapa de ensino, que pode ocorrer em mais de uma unidade escolar, em mais de uma dependência administrativa e em mais de uma localização ou município.

3.3.5 Educação Superior

3.3.5.1 Instituições de educação superior, segundo a dependência administrativa, no município de Piripá, no estado da Bahia – 2007-2010

Ano	Total	Instituições			
		Federal	Estadual	Municipal	Privada
2007	-	-	-	-	-
2008	-	-	-	-	-
2009	-	-	-	-	-
2010	-	-	-	-	-

Fonte: MEC/Inep.

3.3.5.2 Matrícula na educação superior, segundo a dependência administrativa, no município de Piripá, no estado da Bahia – 2007-2010

Ano	Total	Matrícula			
		Federal	Estadual	Municipal	Privada
2007	-	-	-	-	-
2008	-	-	-	-	-
2009	-	-	-	-	-
2010	-	-	-	-	-

Fonte: MEC/Inep.

Nota: A partir de 2008 inclui os cursos de graduação à distância.

3.3.5.3 Concluintes da educação superior, segundo a dependência administrativa, no município de Piripá, no estado da Bahia – 2007-2010

Ano	Total	Concluintes			
		Federal	Estadual	Municipal	Privada
2007	-	-	-	-	-
2008	-	-	-	-	-
2009	-	-	-	-	-
2010	-	-	-	-	-

Fonte: MEC/Inep.

Nota: A partir de 2008 inclui os cursos de graduação à distância.

3.4 Saúde
3.4.1 Hospitais conveniados com o SUS, segundo a esfera administrativa e leitos, no município de Piripá, no estado da Bahia – 2007-2010

Ano	Hospitais Segundo Esfera Administrativa					Leitos	
	Total	Federal	Estadual	Municipal	Privada	Existentes	SUS
2007	-	-	-	-	-	-	-
2008	-	-	-	-	-	-	-
2009	-	-	-	-	-	-	-
2010	-	-	-	-	-	-	-

Fontes: Datasus-CNES, Sesab/Suvisa/DIS.



3.4.2 Servidores estaduais da área de saúde, segundo o tipo de ocupação, no município de Piripá, no estado da Bahia – 2007-2010

Tipo de Ocupação	2007	2008	2009	2010
Total	4	4	4	4
Agente serviços de saúde	1	1	1	1
Assistente social	-	-	-	-
Atendente de enfermagem	-	-	-	-
Atendente rural	-	-	-	-
Auxiliar de enfermagem	1	1	1	-
Auxiliar serviços de saúde/Atendente rural	1	1	1	1
Enfermeiro	-	-	-	-
Farmacêutico	-	-	-	-
Fisioterapeuta	-	-	-	-
Médico	1	1	1	2
Nutricionista	-	-	-	-
Odontólogo	-	-	-	-
Técnico em patologia clínica	-	-	-	-
Técnico em radiologia	-	-	-	-
Outras ocupações	-	-	-	-

Fonte: Sesab.

3.4.3 Óbitos, por grupo de causas, no município de Piripá, no estado da Bahia – 2007-2010

Grupo de Causas	2007	2008	2009	2010
Total	42	62	48	46
Algumas afecções originadas no período perinatal	1	2	2	1
Algumas doenças infecciosas e parasitárias	3	2	5	-
Causas externas de morbidade e mortalidade	3	8	7	3
Doenças da pele e tecido subcutâneo	-	-	-	-
Doenças do aparelho circulatório	14	16	17	9
Doenças do aparelho digestivo	5	6	2	1
Doenças do aparelho geniturinário	-	-	-	1
Doenças do aparelho respiratório	1	10	5	4
Doenças do olho e anexos	-	-	-	-
Doenças do ouvido e da apófise mastóide	-	-	-	-
Doenças do sangue e dos órgãos hematopoéticos e alguns transtornos imunitários	1	-	-	1
Doenças do sistema nervoso	1	1	-	1
Doenças do sistema osteomuscular e do tecido conjuntivo	-	-	-	-
Doenças endócrinas, nutricionais e metabólicas	3	2	-	4
Gravidez, parto e puerpério	-	-	-	-
Malformações congênitas, deformidades e anomalias cromossômicas	-	1	-	2
Neoplasias (tumores)	8	10	8	6
Síntomas, sinais e achados anormais de exames clínicos e de laboratório não classificados em outro item (causas mal definidas)	1	2	1	12
Transtornos mentais e comportamentais	1	2	1	1

Fontes: Sesab/Suvisa/DIS, MS-SIM.

3.4.4 Óbitos, por faixa etária, no município de Piripá, no estado da Bahia – 2007-2010

Ano	Faixa Etária						
	Total	< 1 Ano	1 a 4	5 a 14	15 a 49	≥ 50 anos	Idade Ignorada
2007	42	2	-	-	6	34	-
2008	62	3	-	1	10	48	-
2009	48	3	1	-	11	33	-
2010	46	3	-	-	3	40	-

Fontes: Sesab/Suvisa/DIS, MS-SIM.

3.4.5 Casos de algumas doenças transmissíveis, de notificação obrigatória, independentes de confirmação, no município de Piripá, no estado da Bahia – 2007-2010

Doenças Transmissíveis	2007	2008	2009	2010
Total	9	3	71	54
Chagas aguda	-	-	3	-
Coqueluche	-	-	-	-
Dengue	1	2	7	1
Difteria	-	-	-	-
Doenças exantemáticas ⁽¹⁾	-	-	-	-
Esquistossomose ⁽²⁾	55	47
Febre tifóide	-	-	-	-
Hanseníase ⁽³⁾	3	1	1	-
Hepatite viral	1	-	2	1
Leishmaniose tegumentar ⁽³⁾	-	-	1	-
Leishmaniose visceral	-	-	-	-
Leptospirose	-	-	-	-
Malária	-	-	-	-
Meningites	2	-	-	2
Paralisia flácida	-	-	-	-
Tétano acidental	-	-	-	-
Tétano neonatal	-	-	-	-
Tuberculose extra-pulmonar	2	-	-	-
Tuberculose pulmonar	-	-	2	3

Fontes: Sesab/Suvisa/DIS, MS-Sinan.

Nota: Para 2007, dados processados em 02-04-2009; para 2008, em 20-11-2009, para 2009, em 06-08-2010 e para 2010, em 26-01-2012.

(1) Casos suspeitos de sarampo e rubéola sem confirmação.

(2) Casos confirmados.

(3) Casos notificados em área não endêmica.

3.4.6 Casos de algumas doenças sexualmente transmissíveis, de notificação obrigatória, independentes de confirmação, no município de Piripá, no estado da Bahia – 2007-2010

Ano	Aids ⁽¹⁾	Condiloma Acuminado	Herpes Genital	Sífilis		
				Congênita	Em Adulto	Gestante
2007	-	-	-	-	-	-
2008	-	-	-	-	-	-
2009	-	2	-	-	-	-
2010	-	1	1	-	1	-

Fontes: Sesab/Suvisa/DIS, MS-Sinan.

Nota: Para 2007, dados processados em 02-04-2009; para 2008, em 20-11-2009, para 2009, em 06-08-2010 e para 2010, em 26-01-2012.

(1) Casos confirmados.



3.5 Índice de Desenvolvimento Social

3.5.1 Índice de Desenvolvimento Social, segundo seus componentes, no município de Piripá, no estado da Bahia – 2002, 2004, 2006

Ano	INS	Classificação ⁽¹⁾	INE	Classificação ⁽¹⁾	ISB	Classificação ⁽¹⁾	IRMCH	Classificação ⁽¹⁾	IDS	Classificação ⁽¹⁾
2002	4.960,94	338º	4.965,80	296º	4.902,06	370º	4.934,03	330º	4.940,64	369º
2004	4.932,58	386º	4.927,02	382º	4.902,01	378º	4.934,03	330º	4.923,89	397º
2006	4.924,53	396º	4.874,70	411º	4.899,01	379º	4.934,03	330º	4.908,01	407º

Fonte: SEI.

Notas: INS – Índice do Nível de Saúde.

INE – Índice do Nível de Educação.

ISB – Índice dos Serviços Básicos.

IRMCH – Índice de Renda Média dos Chefes de Família.

IDS – Índice de Desenvolvimento Social.

(1) Posição em relação aos demais municípios do Estado.

3.5.2 Situação do Programa Bolsa Família no município de Piripá, no estado da Bahia – 2010-2012

Dados Gerais	Quantidade	Período
População total do município	12.783	2010
Total de famílias cadastradas ⁽¹⁾	2.782	nov/11
Número de famílias beneficiárias do Programa Bolsa Família	1.716	abr/12

Fonte: MDS.

(1) O total de famílias cadastradas poderá, conforme a legislação do CadÚnico, incluir famílias que tenham renda familiar per capita maior que meio salário mínimo. Isso explica a possível diferença de valores entre o total de famílias cadastradas.

4 Transporte

4.1 Veículos registrados, por tipo, no município de Piripá, no estado da Bahia – 2008-2011

Ano	Automóvel	Caminhão	Camioneta	Micro-ônibus	Moto	Ônibus	Outros
2008	204	50	78	16	346	12	13
2009	233	59	92	24	425	14	19
2010	296	70	114	25	514	13	25
2011	374	80	135	28	570	17	29

Fonte: Detran.

5 Serviços Básicos

5.1 Energia Elétrica

5.1.1 Consumidores de energia elétrica, por classe, no município de Piripá, no estado da Bahia – 2008-2011

Ano	Residencial	Industrial	Comercial	Rural	Serviços e Poderes Públicos	Outros ⁽¹⁾	Total
2008	2.194	6	144	307	67	-	2.718
2009	2.315	6	145	302	72	-	2.840
2010	2.507	6	154	297	76	-	3.040
2011	2.743	6	154	289	80	-	3.272

Fonte: Coelba.

(1) Consumidores próprios dos sistemas Coelba.

5.1.2 Consumo de energia elétrica, por classe, no município de Piripá, no estado da Bahia – 2008-2011 (KWh)

Ano	Residencial	Industrial	Comercial	Rural	Serviços e Poderes Públicos	Outros ⁽¹⁾	Total
2008	1.997.944	9.312	313.757	256.681	509.247	-	3.086.941
2009	2.134.104	11.768	340.644	266.583	519.878	-	3.272.977
2010	2.367.299	8.698	410.023	286.575	618.749	-	3.691.344
2011	2.602.900	10.749	444.339	300.804	701.611	-	4.060.403

Fonte: Coelba.

(1) Consumo próprio dos sistemas Coelba.

5.2 Abastecimento d'Água

5.2.1 Ligações, economias e volume de água faturado no município de Piripá, no estado da Bahia – 2007-2010

Ano	Ligações	Economias	Volume (m ³)
2007	1.639	1.667	244.525
2008	1.681	1.709	249.238
2009	1.757	1.785	248.175
2010	1.855	1.884	256.478

Fonte: Embasa.

5.3 Correios

5.3.1 Agência de correios e unidades operacionais de atendimento no município de Piripá, no estado da Bahia – 2007-2010

Ano	Total	Agência de Correio	Agência de Correio Comunitária	Agência de Correio Franqueada	Caixa de Coleta	Posto de Venda de Selo	Outros
2007	3	1	-	-	1	1	-
2008	3	1	-	-	1	1	-
2009	2	1	-	-	1	-	-
2010	2	1	-	-	1	-	-

Fonte: EBCT.



5.4 Bancos

5.4.1 Distribuição de agências bancárias no município de Piripá, no estado da Bahia – 2007-2010

Ano	Natureza Administrativa	
	Federal	Particular
2007	-	-
2008	-	-
2009	-	-
2010	-	-

Fonte: Banco Central.

6 Informações Econômicas

6.1 Agropecuária

6.1.1 Produção, área colhida e rendimento médio dos principais produtos agrícolas no município de Piripá, no estado da Bahia – 2007-2010

Produtos	2007			2008			2009			2010		
	Produção (t)	Área Colhida (ha)	Rendimento Médio (kg/ha)	Produção (t)	Área Colhida (ha)	Rendimento Médio (kg/ha)	Produção (t)	Área Colhida (ha)	Rendimento Médio (kg/ha)	Produção (t)	Área Colhida (ha)	Rendimento Médio (kg/ha)
Banana	14	1	14.000	42	3	14.000	42	3	14.000	42	3	14.000
Cana-de-açúcar	12.000	400	30.000	8.400	280	30.000	3.600	120	30.000	3.600	120	30.000
Feijão (em grão)	117	195	600	510	850	600	222	370	600	39	390	100
Mamona (baga)	-	-	-	80	100	800	88	110	800	30	100	300
Mandioca	6.240	520	12.000	2.940	245	12.000	1.080	90	12.000	1.080	90	12.000
Manga	32	2	16.000	32	2	16.000	32	2	16.000	32	2	16.000
Milho (em grão)	525	350	1.500	720	480	1.500	522	348	1.500	35	350	100

Fonte: IBGE-PAM.

6.1.2 Efetivo dos principais rebanhos no município de Piripá, no estado da Bahia – 2007-2010

Tipo de Rebanho	Efetivo (cabeças)			
	2007	2008	2009	2010
Asininos	751	766	752	724
Bovinos	12.499	12.915	10.778	11.458
Bubalinos	-	-	-	-
Caprinos	4.270	825	847	867
Equinos	1.542	1.490	1.464	1.383
Galinhas	19.349	12.545	12.256	12.660
Galos, frangas, frangos e pintos	40.938	14.148	13.751	13.996
Muare	1.198	1.174	1.156	1.064
Ovinos	6.297	591	613	634
Suínos	7.314	3.664	3.594	3.458

Fonte: IBGE-PPM.

6.1.3 Produção dos principais produtos de origem animal no município de Piripá, no estado da Bahia 2007-2010

Produto	2007	2008	2009	2010
Leite (mil litros)	1.261	1.279	1.213	1.289
Ovos de galinha (mil dúzias)	116	75	74	76

Fonte: IBGE-PPM.

6.1.4 Financiamentos concedidos a produtores e cooperativas, por atividade e finalidade, no município de Piripá, no estado da Bahia 2008-2011

Ano/Atividade	Comercialização		Custeio		Investimento		Total	
	Contrato	Valor (R\$ 1,00)	Contrato	Valor (R\$ 1,00)	Contrato	Valor (R\$1,00)	Contrato	Valor (R\$ 1,00)
2008								
Agrícola	-	0,00	10	30.396,56	6	8.300,00	16	38.696,56
Pecuária	-	0,00	38	115.856,50	89	113.098,50	127	228.955,00
2009								
Agrícola	-	0,00	7	21.832,41	3	6.981,00	10	28.813,41
Pecuária	-	0,00	60	228.674,60	224	357.935,56	284	586.610,16
2010								
Agrícola	-	0,00	5	18.563,39	5	11.338,20	10	29.901,59
Pecuária	-	0,00	37	259.252,81	156	212.621,76	193	471.874,57
2011								
Agrícola	-	0,00	4	17.298,51	5	2.400,00	9	19.698,51
Pecuária	-	0,00	20	367.764,71	377	732.649,95	397	1.100.414,66

Fonte: Banco Central.

6.2 PIB Municipal

6.2.1 Valor Adicionado, PIB e PIB per capita a preços correntes no município de Piripá, no estado da Bahia 2006-2009

Ano	Valor Adicionado (R\$ milhões)			Valor Adicionado APU ⁽²⁾ (R\$ milhões)	Impostos Sobre Produtos (R\$ milhões)	PIB (R\$ milhões)	PIB Per Capita (R\$ 1,00)
	Agropecuária	Indústria	Serviços ⁽¹⁾				
2006	2,33	3,75	23,35	15,98	1,17	30,60	1.504,70
2007	3,39	3,49	23,47	14,97	1,20	31,55	2.333,83
2008	3,26	3,74	26,07	15,76	1,45	34,52	2.538,77
2009 ⁽³⁾	2,87	3,84	28,64	18,14	1,23	36,58	2.745,40

Fontes: SEI, IBGE.

(1) Inclui APU.

(2) Administração Pública (atividades governamentais).

(3) Dados sujeitos a retificações.



6.3 Finanças Públicas

6.3.1 Arrecadação municipal, estadual e transferências constitucionais no município de Piripá, no estado da Bahia – 2007-2010

(R\$1,00)

Ano	Municipal ⁽¹⁾			Estadual				Transferências	
	IPTU	ISS	Total	ICMS	IPVA	ITD	Total	Estado	União
2007	7.030,06	118.790,76	125.820,82	438.714,17	63.543,68	1.040,00	503.297,85	1.001.603,29	6.534.266,52
2008	28,80	134.746,21	134.775,01	486.390,80	68.422,30	160,60	554.973,70	1.080.058,74	5.292.176,71
2009	12.147,02	174.171,89	186.318,91	263.377,68	86.354,13	1.000,00	350.731,81	1.065.064,96	6.179.349,69
2010	141,03	188.477,41	188.618,44	275.727,29	108.286,98	523,00	384.537,27	1.284.900,74	5.307.124,73

Fontes: STN, Sefaz-BA.

(1) Dados do Finanças do Brasil-Finbra.

6.4 Índice de Desenvolvimento Econômico

6.4.1 Índice de Desenvolvimento Econômico, segundo seus componentes, no município de Piripá, no estado da Bahia – 2002, 2004, 2006

Ano	INF	Classificação ⁽¹⁾	IQM	Classificação ⁽¹⁾	IPM	Classificação ⁽¹⁾	IDE	Classificação ⁽¹⁾
2002	4.988,78	239º	4.991,96	211º	4.984,34	271º	4.988,36	241º
2004	4.988,52	263º	4.992,67	143º	4.984,84	270º	4.988,68	220º
2006	4.911,19	402º	4.976,29	268º	4.985,24	287º	4.957,46	394º

Fonte: SEI.

Notas: INF – Índice de Infraestrutura.

IQM – Índice de Qualificação da Mão de Obra.

IPM – Índice do Produto Municipal.

IDE – Índice de Desenvolvimento Econômico.

(1) Posição em relação aos demais municípios do Estado.

7 Justiça Eleitoral

7.1 Eleitorado e abstenção nas eleições no município de Piripá, no estado da Bahia – 2010

Especificação	Dados Gerais
Eleitorado	8.642
Abstenção - 1º turno %	37,40
Abstenção - 2º turno %	39,38

Fonte: TSE.

7.2 Resultado das eleições para presidente e governador no município de Piripá, no estado da Bahia – 2010

Cargos/Partidos	Votos		Situação
	Nominais	% Votos Válidos	
Presidente - 2º turno			
PT	3.256	65,47	Eleito
PSDB	1.717	34,53	Não Eleito
Governador - 1º turno			
PT	3.171	68,73	Eleito
DEM	1.113	24,12	Não Eleito
Outros	330	7,15	Não Eleito

Fonte: TSE.

7.3 Resultado das eleições para prefeito no município de Piripá, no estado da Bahia – 2008

Cargo/Partidos	Votos		Situação
	Nominais	% Votos Válidos	
Prefeito - 1º turno			
PDT	2.984	50,65	Eleito
PR	2.907	49,35	Não Eleito

Fonte: TSE.

Planalto



Foto: Vicente A. Queiroz



PLANALTO

TERRITÓRIO DE IDENTIDADE

VITÓRIA DA CONQUISTA

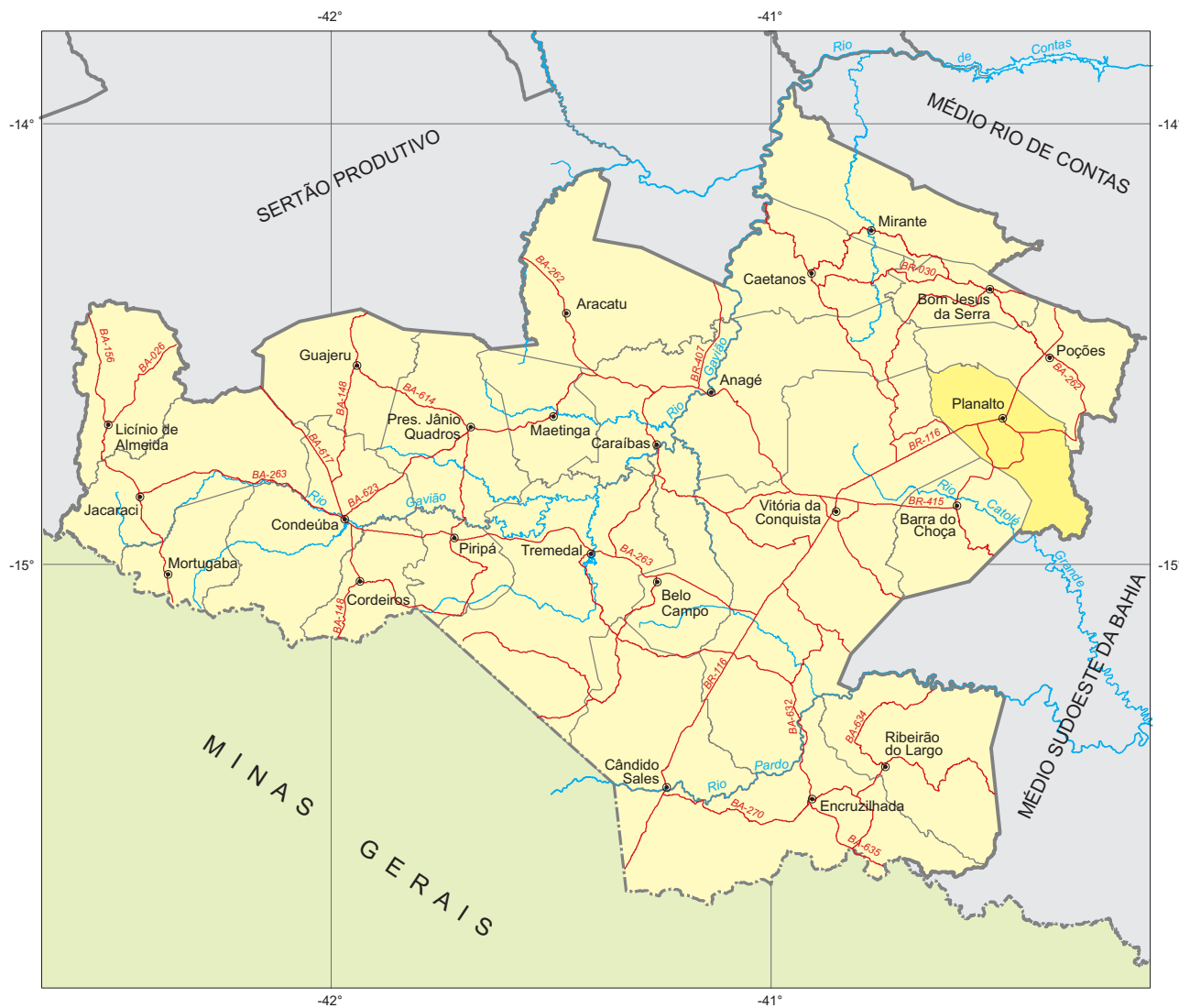

Fonte: Bahia (2012a), Bahia (2012b), SEI (2010).



Município em destaque

ESCALA: 1:1.750.000



1 Informações Gerais

1.1 Regionalização

Mesorregião Geográfica: Centro Sul Baiano
 Microrregião Geográfica: 28. Vitória da Conquista
 Região Econômica: 08. Sudoeste
 Região Administrativa: 20. Vitória da Conquista
 Eixo de Desenvolvimento: Planalto Sudoeste
 Território de Identidade: 20. Vitória da Conquista
 Incluído na Região Semiárida

1.2 Legislação Político/Administrativa

Lei de Criação: nº 1.658 de 05/04/1962. Publicada no DOE de 10/04/1962
 Lei Vigente: nº 12.564 de 10/01/2012. Publicada no DOE de 11/01/2012b
 Outras Leis de Referência: Nova Canaã nº 12.565 de 10/01/2012. Publicada no DOE de 11/01/2012; e Caatiba nº 12.565 de 10/01/2012. Publicada no DOE de 11/01/2012
 Município de Origem: Poções
 Distritos: Planalto (sede) e Lucaia
 Limites Intermunicipais: Poções, Nova Canaã, Caatiba, Barra do Choça e Vitória da Conquista

2 Informações Geográficas

2.1 Indicadores Geográficos

2.1.1 Área, coordenadas geográficas, altitude e distância da capital

Área (Km ²)	Coordenadas Geográficas		Altitude (m)	Distância da Capital (Km)
	Latitude Sul	Longitude Oeste		
961,7	-14°40'11"	40°28'16"	943	465

Fontes: IBGE (2010), Derba (2007).

2.2 Recursos Naturais

2.2.1 Clima

Tipo Climático: **Subúmido a seco**

Temperatura média anual (°C): **19,4**

Período chuvoso: **novembro a abril**

Pluviosidade anual (mm): **716,7**

2.2.2 Solo

Latossolos e Luvisolos

2.2.3 Vegetação

Floresta Ombrófila Densa/Floresta Estacional Decidual/Contato Caatinga-Floresta Estacional

2.2.4 Geomorfologia

Patamares do Médio Rio de Contas, Piemonte Oriental do Planalto de Vitória da Conquista e Planalto dos Geraizinhos

2.2.5 Geologia

Depósitos Eluvionares e Coluvionares, Gnaisses, Granitóides e Quartzo-Feldspático

2.2.6 Ocorrências minerais

Caulim, Cianita, Diatomito, Grafita e Talco

2.2.7 Hidrografia

Bacia hidrográfica: **Bacia do Rio de Contas e Bacia do Rio Pardo**

Rio(s) principal(is): **Riacho do Pendanga, Riacho Serra Preta e Riacho São José**

Áreas irrigadas: -

Espelhos d' água: -

2.3 Área Especial

2.3.1 Unidades de conservação -

2.3.2 Projetos de assentamento de reforma agrária -

2.3.3 Projetos cédula da terra -

2.3.4 Projetos crédito fundiário e combate à pobreza rural -



3 Características Demográficas e Sociais

3.1 Demografia

3.1.1 População estimada, área e densidade demográfica do município de Planalto, no estado da Bahia 2000-2010

Ano	População	Área (km ²)	Densidade Demográfica (hab/km ²)
2000	21.707	722,99	30,02
2010	24.481	961,70	25,46

Fonte: IBGE-Censo Demográfico.

3.1.2 População, por situação de domicílio, do município de Planalto, no estado da Bahia – 2010

Situação de Domicílio	População
Total	24.481
Urbana	14.869
Rural	9.612

Fonte: IBGE-Censo Demográfico.

3.1.3 População, por sexo, no município de Planalto, no estado da Bahia – 2010

Sexo	População
Total	24.481
Homens	12.092
Mulheres	12.389

Fonte: IBGE-Censo Demográfico.

3.1.4 Domicílios, por espécie, no município de Planalto, no estado da Bahia – 2010

Espécie	Domicílios
Total geral	8.722
Particulares	8.717
Ocupados	6.896
Não ocupados	1.821
Fechado	-
Uso ocasional	411
Vago	1.410
Coletivos	5
Com morador	1
Sem morador	4

Fonte: IBGE-Censo Demográfico.

3.2 Pessoal Ocupado

3.2.1 Pessoal ocupado no mercado formal de trabalho, por setor de atividade econômica, no município de Planalto, no estado da Bahia – 2007-2010

Setor de Atividade	2007	2008	2009	2010
Extrativa mineral	-	-	-	-
Indústria de transformação	1	1	15	11
Serviços industriais de utilidade pública	-	-	-	-
Construção civil	2	1	-	25
Comércio	148	225	270	269
Serviços	27	92	85	100
Administração pública	825	835	954	1.043
Agropecuária, extrativa vegetal, caça e pesca	191	177	174	183

Fonte: Ministério do Trabalho-RAIS.

3.2.2 Grau de instrução do pessoal ocupado no mercado formal de trabalho, no município de Planalto, no estado da Bahia – 2007-2010

Grau de Instrução	2007	2008	2009	2010
Analfabeto	56	55	49	41
Até o 5º ano incompleto do ensino fundamental	268	248	257	135
5º ano completo do ensino fundamental	98	106	112	47
Do 6º ao 9º ano incompleto do ensino fundamental	109	146	167	434
Ensino fundamental completo	73	137	147	163
Ensino médio incompleto	77	84	102	87
Ensino médio completo	483	471	527	604
Educação superior incompleta	5	8	7	8
Educação superior completa	25	76	129	112
Mestrado completo	-	-	-	-
Doutorado completo	-	-	1	-

Fonte: Ministério do Trabalho-RAIS.

3.3 Educação

3.3.1 Educação infantil

3.3.1.1 Estabelecimentos com educação infantil, por localização e dependência administrativa, no município de Planalto, no estado da Bahia – 2007-2010

Ano	Estabelecimentos								
	Total	Urbana				Rural			
		Federal	Estadual	Municipal	Privada	Federal	Estadual	Municipal	Privada
2007	23	-	-	4	1	-	-	18	-
2008	23	-	-	4	1	-	-	18	-
2009	21	-	-	3	1	-	-	17	-
2010	22	-	-	4	1	-	-	17	-

Fontes: SEC, MEC/Inep.



3.3.1.2 Matrícula inicial na educação infantil, por localização e dependência administrativa, no município de Planalto, no estado da Bahia – 2007-2010

Ano	Matrícula Inicial								
	Total	Urbana				Rural			
		Federal	Estadual	Municipal	Privada	Federal	Estadual	Municipal	Privada
2007	689	-	-	341	128	-	-	220	-
2008	685	-	-	316	118	-	-	251	-
2009	741	-	-	274	141	-	-	326	-
2010	734	-	-	353	86	-	-	295	-

Fontes: SEC, MEC/Inep.

Nota: O mesmo aluno pode ter mais de uma matrícula.

3.3.1.3 Funções docentes na educação infantil, por localização e dependência administrativa, no município de Planalto, no estado da Bahia – 2007-2010

Ano	Funções Docentes								
	Total	Urbana				Rural			
		Federal	Estadual	Municipal	Privada	Federal	Estadual	Municipal	Privada
2007	64	-	-	13	5	-	-	46	-
2008	26	-	-	14	6	-	-	6	-
2009	27	-	-	13	7	-	-	7	-
2010	30	-	-	18	3	-	-	9	-

Fontes: SEC, MEC/Inep.

Nota: Em função docente está contabilizada a atuação do professor em cada etapa de ensino, que pode ocorrer em mais de uma unidade escolar, em mais de uma dependência administrativa e em mais de uma localização ou município.

3.3.2 Ensino fundamental

3.3.2.1 Estabelecimentos com ensino fundamental, por localização e dependência administrativa, no município de Planalto, no estado da Bahia – 2007-2010

Ano	Estabelecimentos								
	Total	Urbana				Rural			
		Federal	Estadual	Municipal	Privada	Federal	Estadual	Municipal	Privada
2007	32	-	2	8	1	-	-	21	-
2008	32	-	2	10	1	-	-	19	-
2009	31	-	2	9	1	-	-	19	-
2010	30	-	2	9	1	-	-	18	-

Fontes: SEC, MEC/Inep.

3.3.2.2 Matrícula inicial no ensino fundamental, por localização e dependência administrativa, no município de Planalto, no estado da Bahia – 2007-2010

Ano	Matrícula Inicial								
	Total	Urbana				Rural			
		Federal	Estadual	Municipal	Privada	Federal	Estadual	Municipal	Privada
2007	5.763	-	447	2.617	156	-	-	2.543	-
2008	5.236	-	467	2.588	186	-	-	1.995	-
2009	5.026	-	484	2.483	210	-	-	1.849	-
2010	4.816	-	543	2.295	249	-	-	1.729	-

Fontes: SEC, MEC/Inep.

Nota: O mesmo aluno pode ter mais de uma matrícula.

3.3.2.3 Funções docentes no ensino fundamental, por localização e dependência administrativa, no município de Planalto, no estado da Bahia – 2007-2010

Ano	Funções Docentes								
	Total	Urbana				Rural			
		Federal	Estadual	Municipal	Privada	Federal	Estadual	Municipal	Privada
2007	304	-	17	131	9	-	-	147	-
2008	293	-	17	136	18	-	-	122	-
2009	273	-	18	129	15	-	-	111	-
2010	289	-	23	132	18	-	-	116	-

Fontes: SEC, MEC/Inep.

Nota: Em função docente está contabilizada a atuação do professor em cada etapa de ensino, que pode ocorrer em mais de uma unidade escolar, em mais de uma dependência administrativa e em mais de uma localização ou município.

3.3.3 Ensino médio

3.3.3.1 Estabelecimentos com ensino médio, por localização e dependência administrativa, no município de Planalto, no estado da Bahia – 2007-2010

Ano	Estabelecimentos								
	Total	Urbana				Rural			
		Federal	Estadual	Municipal	Privada	Federal	Estadual	Municipal	Privada
2007	1	-	1	-	-	-	-	-	-
2008	1	-	1	-	-	-	-	-	-
2009	1	-	1	-	-	-	-	-	-
2010	1	-	1	-	-	-	-	-	-

Fontes: SEC, MEC/Inep.

3.3.3.2 Matrícula inicial no ensino médio, por localização e dependência administrativa, no município de Planalto, no estado da Bahia – 2007-2010

Ano	Matrícula Inicial								
	Total	Urbana				Rural			
		Federal	Estadual	Municipal	Privada	Federal	Estadual	Municipal	Privada
2007	889	-	889	-	-	-	-	-	-
2008	804	-	804	-	-	-	-	-	-
2009	869	-	869	-	-	-	-	-	-
2010	844	-	844	-	-	-	-	-	-

Fontes: SEC, MEC/Inep.

Nota: O mesmo aluno pode ter mais de uma matrícula.

3.3.3.3 Funções docentes no ensino médio, por localização e dependência administrativa, no município de Planalto, no estado da Bahia – 2007-2010

Ano	Funções Docentes								
	Total	Urbana				Rural			
		Federal	Estadual	Municipal	Privada	Federal	Estadual	Municipal	Privada
2007	24	-	24	-	-	-	-	-	-
2008	25	-	25	-	-	-	-	-	-
2009	25	-	25	-	-	-	-	-	-
2010	24	-	24	-	-	-	-	-	-

Fontes: SEC, MEC/Inep.

Nota: Em função docente está contabilizada a atuação do professor em cada etapa de ensino, que pode ocorrer em mais de uma unidade escolar, em mais de uma dependência administrativa e em mais de uma localização ou município.



3.3.4 Educação de jovens e adultos

3.3.4.1 Estabelecimentos com educação de jovens e adultos, por localização e dependência administrativa, no município de Planalto, no estado da Bahia – 2007-2010

Ano	Estabelecimentos								
	Total	Urbana				Rural			
		Federal	Estadual	Municipal	Privada	Federal	Estadual	Municipal	Privada
2007	8	-	2	2	-	-	-	4	-
2008	8	-	2	4	-	-	-	2	-
2009	4	-	2	1	-	-	-	1	-
2010	4	-	2	1	-	-	-	1	-

Fontes: SEC, MEC/Inep.

3.3.4.2 Matrícula inicial na educação de jovens e adultos, por localização e dependência administrativa, no município de Planalto, no estado da Bahia – 2007-2010

Ano	Matrícula Inicial								
	Total	Urbana				Rural			
		Federal	Estadual	Municipal	Privada	Federal	Estadual	Municipal	Privada
2007	616	-	302	186	-	-	-	128	-
2008	757	-	311	375	-	-	-	71	-
2009	757	-	337	277	-	-	-	143	-
2010	742	-	341	279	-	-	-	122	-

Fontes: SEC, MEC/Inep.

Nota: O mesmo aluno pode ter mais de uma matrícula.

3.3.4.3 Funções Docentes na educação de jovens e adultos, por localização e dependência administrativa, no município de Planalto, no estado da Bahia – 2007-2010

Ano	Funções Docentes								
	Total	Urbana				Rural			
		Federal	Estadual	Municipal	Privada	Federal	Estadual	Municipal	Privada
2007	32	-	15	10	-	-	-	7	-
2008	55	-	14	36	-	-	-	5	-
2009	42	-	18	15	-	-	-	9	-
2010	38	-	15	15	-	-	-	8	-

Fontes: SEC, MEC/Inep.

Nota: Em função docente está contabilizada a atuação do professor em cada etapa de ensino, que pode ocorrer em mais de uma unidade escolar, em mais de uma dependência administrativa e em mais de uma localização ou município.

3.3.5 Educação Superior

3.3.5.1 Instituições de educação superior, segundo a dependência administrativa, no município de Planalto, no estado da Bahia – 2007-2010

Ano	Total	Instituições			
		Federal	Estadual	Municipal	Privada
2007	-	-	-	-	-
2008	-	-	-	-	-
2009	-	-	-	-	-
2010	-	-	-	-	-

Fonte: MEC/Inep.

3.3.5.2 Matrícula na educação superior, segundo a dependência administrativa, no município de Planalto, no estado da Bahia – 2007-2010

Ano	Total	Matrícula			
		Federal	Estadual	Municipal	Privada
2007	-	-	-	-	-
2008	-	-	-	-	-
2009	-	-	-	-	-
2010	-	-	-	-	-

Fonte: MEC/Inep.

Nota: A partir de 2008 inclui os cursos de graduação à distância.

3.3.5.3 Concluintes da educação superior, segundo a dependência administrativa, no município de Planalto, no estado da Bahia – 2007-2010

Ano	Total	Concluintes			
		Federal	Estadual	Municipal	Privada
2007	-	-	-	-	-
2008	-	-	-	-	-
2009	-	-	-	-	-
2010	-	-	-	-	-

Fonte: MEC/Inep.

Nota: A partir de 2008 inclui os cursos de graduação à distância.

3.4 Saúde
3.4.1 Hospitais conveniados com o SUS, segundo a esfera administrativa e leitos, no município de Planalto, no estado da Bahia – 2007-2010

Ano	Hospitais Segundo Esfera Administrativa					Leitos	
	Total	Federal	Estadual	Municipal	Privada	Existentes	SUS
2007	1	-	-	1	-	35	35
2008	1	-	-	1	-	59	59
2009	1	-	-	1	-	59	59
2010	1	-	-	1	-	59	59

Fontes: Datasus-CNES, Sesab/Suvisa/DIS.



3.4.2 Servidores estaduais da área de saúde, segundo o tipo de ocupação, no município de Planalto, no estado da Bahia – 2007-2010

Tipo de Ocupação	2007	2008	2009	2010
Total	3	3	3	1
Agente serviços de saúde	-	-	-	-
Assistente social	-	-	-	-
Atendente de enfermagem	-	-	-	-
Atendente rural	1	1	1	1
Auxiliar de enfermagem	1	1	1	-
Auxiliar serviços de saúde/Atendente rural	-	-	-	-
Enfermeiro	1	1	1	-
Farmacêutico	-	-	-	-
Fisioterapeuta	-	-	-	-
Médico	-	-	-	-
Nutricionista	-	-	-	-
Odontólogo	-	-	-	-
Técnico em patologia clínica	-	-	-	-
Técnico em radiologia	-	-	-	-
Outras ocupações	-	-	-	-

Fonte: Sesab.

3.4.3 Óbitos, por grupo de causas, no município de Planalto, no estado da Bahia – 2007-2010

Grupo de Causas	2007	2008	2009	2010
Total	135	151	127	142
Algumas afecções originadas no período perinatal	6	7	6	6
Algumas doenças infecciosas e parasitárias	3	4	2	5
Causas externas de morbidade e mortalidade	22	18	5	14
Doenças da pele e tecido subcutâneo	-	-	-	1
Doenças do aparelho circulatório	29	24	31	24
Doenças do aparelho digestivo	9	9	4	9
Doenças do aparelho geniturinário	-	2	1	5
Doenças do aparelho respiratório	6	8	12	10
Doenças do olho e anexos	-	-	-	-
Doenças do ouvido e da apófise mastóide	-	-	-	-
Doenças do sangue e dos órgãos hematopoéticos e alguns transtornos imunitários	1	-	-	-
Doenças do sistema nervoso	-	2	3	1
Doenças do sistema osteomuscular e do tecido conjuntivo	1	-	-	-
Doenças endócrinas, nutricionais e metabólicas	5	5	6	4
Gravidez, parto e puerpério	-	-	1	-
Malformações congênitas, deformidades e anomalias cromossômicas	1	1	3	1
Neoplasias (tumores)	8	9	11	8
Síntomas, sinais e achados anormais de exames clínicos e de laboratório não classificados em outro item (causas mal definidas)	44	61	42	53
Transtornos mentais e comportamentais	-	1	-	1

Fontes: Sesab/Suvisa/DIS, MS-SIM.

3.4.4 Óbitos, por faixa etária, no município de Planalto, no estado da Bahia – 2007-2010

Ano	Faixa Etária						
	Total	< 1 Ano	1 a 4	5 a 14	15 a 49	≥ 50 anos	Idade Ignorada
2007	135	8	1	3	31	92	-
2008	151	10	5	-	31	105	-
2009	127	10	-	-	19	98	-
2010	143	9	2	1	30	101	-

Fontes: Sesab/Suvisa/DIS, MS-SIM.

3.4.5 Casos de algumas doenças transmissíveis, de notificação obrigatória, independentes de confirmação, no município de Planalto, no estado da Bahia – 2007-2010

Doenças Transmissíveis	2007	2008	2009	2010
Total	28	32	16	35
Chagas aguda	-	-	2	3
Coqueluche	-	-	-	-
Dengue	2	3	-	6
Difteria	-	-	-	-
Doenças exantemáticas ⁽¹⁾	-	-
Esquistossomose ⁽²⁾	...	-	-	-
Febre tifóide	-	-	-	-
Hanseníase ⁽³⁾	2	2	1	-
Hepatite viral	4	-	2	5
Leishmaniose tegumentar ⁽³⁾	7	23	2	7
Leishmaniose visceral	-	-	-	-
Leptospirose	-	-	-	-
Malária	-	-	-	-
Meningites	6	2	2	6
Paralisia flácida	-	-	-	-
Tétano acidental	-	-	-	-
Tétano neonatal	-	-	-	-
Tuberculose extra-pulmonar	3	1	-	2
Tuberculose pulmonar	4	1	7	6

Fontes: Sesab/Suvisa/DIS, MS-Sinan.

Nota: Para 2007, dados processados em 02-04-2009; para 2008, em 20-11-2009, para 2009, em 06-08-2010 e para 2010, em 26-01-2012.

(1) Casos suspeitos de sarampo e rubéola sem confirmação.

(2) Casos confirmados.

(3) Casos notificados em área não endêmica.

3.4.6 Casos de algumas doenças sexualmente transmissíveis, de notificação obrigatória, independentes de confirmação, no município de Planalto, no estado da Bahia – 2007-2010

Ano	Aids ⁽¹⁾	Condiloma Acuminado	Herpes Genital	Sífilis		
				Congênita	Em Adulto	Gestante
2007	2	2	-	-	4	-
2008	2	8	-	2	4	3
2009	-	1	-	-	3	-
2010	1	3	-	-	-	-

Fontes: Sesab/Suvisa/DIS, MS-Sinan.

Nota: Para 2007, dados processados em 02-04-2009; para 2008, em 20-11-2009, para 2009, em 06-08-2010 e para 2010, em 26-01-2012.

(1) Casos confirmados.



3.5 Índice de Desenvolvimento Social

3.5.1 Índice de Desenvolvimento Social, segundo seus componentes, no município de Planalto, no estado da Bahia – 2002, 2004, 2006

Ano	INS	Classificação ⁽¹⁾	INE	Classificação ⁽¹⁾	ISB	Classificação ⁽¹⁾	IRMCH	Classificação ⁽¹⁾	IDS	Classificação ⁽¹⁾
2002	4.967,99	310º	4.971,42	280º	4.997,92	184º	4.959,08	252º	4.974,08	269º
2004	5.001,15	191º	4.992,63	205º	4.997,94	188º	4.959,08	252º	4.987,67	219º
2006	4.989,07	240º	4.997,63	190º	5.011,36	159º	4.959,08	252º	4.989,25	214º

Fonte: SEI.

Notas: INS – Índice do Nível de Saúde.

INE – Índice do Nível de Educação.

ISB – Índice dos Serviços Básicos.

IRMCH – Índice de Renda Média dos Chefes de Família.

IDS – Índice de Desenvolvimento Social.

(1) Posição em relação aos demais municípios do Estado.

3.5.2 Situação do Programa Bolsa Família no município de Planalto, no estado da Bahia – 2010-2012

Dados Gerais	Quantidade	Período
População total do município	24.481	2010
Total de famílias cadastradas ⁽¹⁾	5.193	nov/11
Número de famílias beneficiárias do Programa Bolsa Família	3.425	abr/12

Fonte: MDS.

(1) O total de famílias cadastradas poderá, conforme a legislação do CadÚnico, incluir famílias que tenham renda familiar per capita maior que meio salário mínimo. Isso explica a possível diferença de valores entre o total de famílias cadastradas.

4 Transporte

4.1 Veículos registrados, por tipo, no município de Planalto, no estado da Bahia – 2008-2011

Ano	Automóvel	Caminhão	Camioneta	Micro-ônibus	Moto	Ônibus	Outros
2008	502	105	187	10	430	43	53
2009	577	115	214	19	582	46	65
2010	674	121	240	22	703	49	84
2011	750	132	267	25	810	55	103

Fonte: Detran.

5 Serviços Básicos

5.1 Energia Elétrica

5.1.1 Consumidores de energia elétrica, por classe, no município de Planalto, no estado da Bahia – 2008-2011

Ano	Residencial	Industrial	Comercial	Rural	Serviços e Poderes Públicos	Outros ⁽¹⁾	Total
2008	6.020	29	327	718	141	1	7.236
2009	6.355	32	342	703	139	1	7.572
2010	6.668	31	361	695	145	1	7.901
2011	6.986	29	389	689	141	1	8.235

Fonte: Coelba.

(1) Consumidores próprios dos sistemas Coelba.

5.1.2 Consumo de energia elétrica, por classe, no município de Planalto, no estado da Bahia – 2008-2011 (KWh)

Ano	Residencial	Industrial	Comercial	Rural	Serviços e Poderes Públicos	Outros ⁽¹⁾	Total
2008	4.359.926	100.479	1.398.552	1.436.631	2.238.223	15.247	9.549.058
2009	4.940.191	136.229	1.554.140	1.423.955	2.400.803	14.179	10.469.497
2010	5.535.407	200.053	1.678.786	1.634.256	2.205.811	14.208	11.268.521
2011	6.083.245	169.905	2.040.996	1.551.378	2.621.364	13.485	12.480.373

Fonte: Coelba.

(1) Consumo próprio dos sistemas Coelba.

5.2 Abastecimento d'Água

5.2.1 Ligações, economias e volume de água faturado no município de Planalto, no estado da Bahia – 2007-2010

Ano	Ligações	Economias	Volume (m ³)
2007	4.057	4.067	548.516
2008	4.118	4.200	559.228
2009	4.258	4.335	581.255
2010	4.414	4.488	590.264

Fonte: Embasa.

5.3 Correios

5.3.1 Agência de correios e unidades operacionais de atendimento no município de Planalto, no estado da Bahia – 2007-2010

Ano	Total	Agência de Correio	Agência de Correio Comunitária	Agência de Correio Franqueada	Caixa de Coleta	Posto de Venda de Selo	Outros
2007	2	1	-	-	1	-	-
2008	2	1	-	-	1	-	-
2009	2	1	-	-	1	-	-
2010	2	1	-	-	1	-	-

Fonte: EBCT.



5.4 Bancos

5.4.1 Distribuição de agências bancárias no município de Planalto, no estado da Bahia – 2007-2010

Ano	Natureza Administrativa	
	Federal	Particular
2007	1	-
2008	1	-
2009	1	-
2010	1	-

Fonte: Banco Central.

6 Informações Econômicas

6.1 Agropecuária

6.1.1 Produção, área colhida e rendimento médio dos principais produtos agrícolas no município de Planalto, no estado da Bahia – 2007-2010

Produtos	2007			2008			2009			2010		
	Produção (t)	Área Colhida (ha)	Rendimento Médio (kg/ha)	Produção (t)	Área Colhida (ha)	Rendimento Médio (kg/ha)	Produção (t)	Área Colhida (ha)	Rendimento Médio (kg/ha)	Produção (t)	Área Colhida (ha)	Rendimento Médio (kg/ha)
Banana	3.500	350	10.000	3.500	350	10.000	2.000	200	10.000	1.800	180	10.000
Café (beneficiado)	1.625	2.166	750	1.260	1.680	750	1.677	2.150	780	840	2.000	420
Cana-de-açúcar	4.200	70	60.000	2.100	35	60.000	1.500	50	30.000	1.000	50	20.000
Feijão (em grão)	105	140	750	77	102	755	5	40	125	16	50	320
Mamona (baga)	40	50	800	0	0	0	16	20	800	12	20	600
Mandioca	10.800	900	12.000	10.800	900	12.000	9.840	820	12.000	8.000	800	10.000
Maracujá	320	32	10.000	200	20	10.000	300	30	10.000	200	20	10.000
Milho (em grão)	105	175	600	79	132	598	6	50	120	90	150	600
Tomate	1.200	40	30.000	1.050	35	30.000	1.200	40	30.000	600	20	30.000

Fonte: IBGE-PAM.

6.1.2 Efetivo dos principais rebanhos no município de Planalto, no estado da Bahia – 2007-2010

Tipo de Rebanho	Efetivo (cabeças)			
	2007	2008	2009	2010
Asininos	400	460	540	570
Bovinos	35.916	27.892	29.994	27.076
Bubalinos	5	5	3	6
Caprinos	4.500	4.200	4.400	3.950
Equinos	1.440	1.500	2.200	2.550
Galinhas	15.000	15.300	16.500	19.500
Galos, frangas, frangos e pintos	8.000	8.160	8.930	10.300
Muare	500	550	630	720
Ovinos	3.500	3.800	4.300	4.870
Suínos	4.350	4.785	5.440	6.000

Fonte: IBGE-PPM.

6.1.3 Produção dos principais produtos de origem animal no município de Planalto, no estado da Bahia 2007-2010

Produto	2007	2008	2009	2010
Leite (mil litros)	9.876	8.760	9.200	10.502
Ovos de galinha (mil dúzias)	117	153	160	191

Fonte: IBGE-PPM.

6.1.4 Financiamentos concedidos a produtores e cooperativas, por atividade e finalidade, no município de Planalto, no estado da Bahia – 2008-2011

Ano/Atividade	Comercialização		Custeio		Investimento		Total	
	Contrato	Valor (R\$ 1,00)	Contrato	Valor (R\$ 1,00)	Contrato	Valor (R\$1,00)	Contrato	Valor (R\$ 1,00)
2008								
Agrícola	-	0,00	63	506.173,77	144	533.480,50	207	1.039.654,27
Pecuária	-	0,00	5	283.461,69	75	744.022,22	80	1.027.483,91
2009								
Agrícola	-	0,00	73	763.148,86	196	745.665,90	269	1.508.814,76
Pecuária	-	0,00	18	729.092,81	310	997.039,64	328	1.726.132,45
2010								
Agrícola	-	0,00	61	1.114.951,30	75	276.438,26	136	1.391.389,56
Pecuária	-	0,00	4	128.572,66	185	1.920.387,72	189	2.048.960,38
2011								
Agrícola	-	0,00	47	1.155.986,23	59	1.159.352,45	106	2.315.338,68
Pecuária	-	0,00	9	772.333,00	132	1.650.050,06	141	2.422.383,06

Fonte: Banco Central.

6.2 PIB Municipal

6.2.1 Valor Adicionado, PIB e PIB per capita a preços correntes no município de Planalto, no estado da Bahia 2006-2009

Ano	Valor Adicionado (R\$ milhões)			Valor Adicionado APU ⁽²⁾ (R\$ milhões)	Impostos Sobre Produtos (R\$ milhões)	PIB (R\$ milhões)	PIB Per Capita (R\$ 1,00)
	Agropecuária	Indústria	Serviços ⁽¹⁾				
2006	18,51	6,25	48,13	22,84	4,87	77,77	3.818,49
2007	24,00	6,20	51,60	24,65	4,26	86,05	4.019,92
2008	20,33	6,89	60,61	28,10	5,41	93,25	4.214,22
2009 ⁽³⁾	24,21	8,11	72,54	31,82	5,84	110,70	4.997,44

Fontes: SEI, IBGE.

(1) Inclui APU.

(2) Administração Pública (atividades governamentais).

(3) Dados sujeitos a retificações.



6.3 Finanças Públicas

6.3.1 Arrecadação municipal, estadual e transferências constitucionais no município de Planalto, no estado da Bahia – 2007-2010

(R\$1,00)

Ano	Municipal ⁽¹⁾			Estadual				Transferências	
	IPTU	ISS	Total	ICMS	IPVA	ITD	Total	Estado	União
2007	25.774,32	240.940,24	266.714,56	243.215,42	126.529,29	1.546,00	371.290,71	1.516.397,76	5.967.895,96
2008	14.598,87	285.835,92	300.434,79	317.638,77	137.737,81	6.091,00	461.467,58	1.721.556,88	7.945.298,40
2009	30.915,50	163.315,83	194.231,33	357.526,50	178.473,96	7.782,61	543.783,07	1.630.884,18	7.419.504,94
2010	41.828,96	599.540,11	641.369,07	491.522,56	196.319,18	4.510,00	692.351,74	1.883.005,75	7.967.848,39

Fontes: STN, Sefaz-BA.

(1) Dados do Finanças do Brasil-Finbra.

6.4 Índice de Desenvolvimento Econômico

6.4.1 Índice de Desenvolvimento Econômico, segundo seus componentes, no município de Planalto, no estado da Bahia – 2002, 2004, 2006

Ano	INF	Classificação ⁽¹⁾	IQM	Classificação ⁽¹⁾	IPM	Classificação ⁽¹⁾	IDE	Classificação ⁽¹⁾
2002	4.988,72	242º	4.992,85	144º	4.985,82	188º	4.989,13	198º
2004	4.990,85	152º	4.991,69	210º	4.986,36	175º	4.989,63	175º
2006	4.987,80	205º	4.994,66	156º	4.988,45	132º	4.990,31	185º

Fonte: SEI.

Notas: INF – Índice de Infraestrutura.

IQM – Índice de Qualificação da Mão de Obra.

IPM – Índice do Produto Municipal.

IDE – Índice de Desenvolvimento Econômico.

(1) Posição em relação aos demais municípios do Estado.

7 Justiça Eleitoral

7.1 Eleitorado e abstenção nas eleições no município de Planalto, no estado da Bahia – 2010

Especificação	Dados Gerais
Eleitorado	15.296
Abstenção - 1º turno %	17,03
Abstenção - 2º turno %	17,59

Fonte: TSE.

7.2 Resultado das eleições para presidente e governador no município de Planalto, no estado da Bahia – 2010

Cargos/Partidos	Votos		Situação
	Nominais	% Votos Válidos	
Presidente - 2º turno			
PT	8.198	68,72	Eleito
PSDB	3.731	31,28	Não Eleito
Governador - 1º turno			
PT	8.234	75,32	Eleito
DEM	1.943	17,77	Não Eleito
Outros	755	6,91	Não Eleito

Fonte: TSE.

7.3 Resultado das eleições para prefeito no município de Planalto, no estado da Bahia – 2008

Cargo/Partidos	Votos		Situação
	Nominais	% Votos Válidos	
Prefeito - 1º turno			
PP	4.597	53,53	Eleito
PT	3.991	46,47	Não Eleito

Fonte: TSE.

Poções



Foto: Lourival Custódio



POÇÕES

TERRITÓRIO DE IDENTIDADE

VITÓRIA DA CONQUISTA

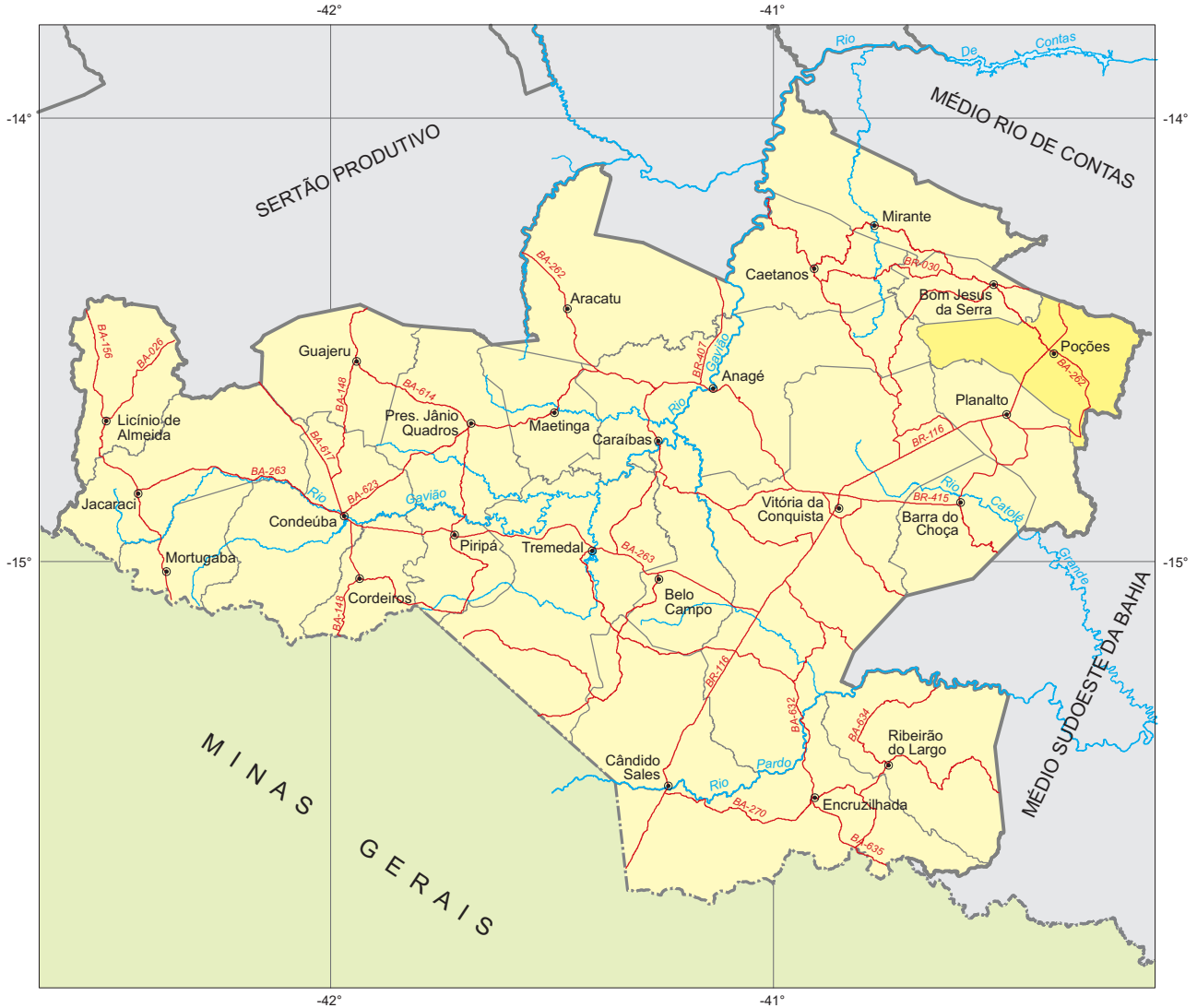

Fonte: Bahia (2012a), Bahia (2012b), SEI (2010).



Município em destaque

ESCALA: 1:1.750.000

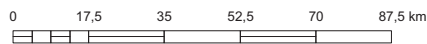

1 Informações Gerais

1.1 Regionalização

Mesorregião Geográfica: Centro Sul Baiano
 Microrregião Geográfica: 28. Vitória da Conquista
 Região Econômica: 08. Sudoeste
 Região Administrativa: 20. Vitória da Conquista
 Eixo de Desenvolvimento: Planalto Sudoeste
 Território de Identidade: 20. Vitória da Conquista
 Incluído na Região Semiárida

1.2 Legislação Político/Administrativa

Lei de Criação: Lei Provincial nº 1.986 de 26/06/1880. Lei de Restauração nº 1.564 de 21/07/1922
 Lei Vigente: nº 12.564 de 10/01/2012. Publicada no DOE de 11/01/2012b
 Outras Leis de Referência: Iguai nº 12.565 de 10/01/2012. Publicada no DOE de 11/01/2012; e Nova Canaã nº 12.565 de 10/01/2012. Publicada no DOE de 11/01/2012
 Município de Origem: Vitória da Conquista
 Distritos: Poções (sede)
 Limites Intermunicipais: Bom Jesus da Serra, Boa Nova, Iguai, Nova Canaã, Planalto e Anagé

2 Informações Geográficas

2.1 Indicadores Geográficos

2.1.1 Área, coordenadas geográficas, altitude e distância da capital

Área (Km ²)	Coordenadas Geográficas		Altitude (m)	Distância da Capital (Km)
	Latitude Sul	Longitude Oeste		
826,5	-14°31'47"	40°21'55"	760	446

Fontes: IBGE (2010), Derba (2007).

2.2 Recursos Naturais

2.2.1 Clima

Tipo Climático: **Semiárido**

Temperatura média anual (°C): **20,7**

Período chuvoso: **novembro a janeiro**

Pluviosidade anual (mm): **483**

2.2.2 Solo

Luvissolos, Alissolos e Latossolos

2.2.3 Vegetação

Floresta Estacional Decidual/Caatinga Arbórea Aberta, com palmeiras

2.2.4 Geomorfologia

Maçiço Central, Patamares do Médio Rio de Contas, Piemonte Oriental do Planalto de Vitória da Conquista e Planalto dos Geraizinhos

2.2.5 Geologia

Depósitos Eluvionares e Coluvionares, Granitóides e Metatexitos

2.2.6 Ocorrências minerais

Água Mineral, Argila, Ferro e Níquel

2.2.7 Hidrografia

Bacia hidrográfica: **Bacia do Rio de Contas**

Rio(s) principal(is): **Rio Tarugo, Riacho São José, Rio das Mulheres, Riacho Cachoeira da Jibóia e Riacho Boqueirão**

Áreas irrigadas: -

Espelhos d' água: **Açude Morrinhos e Açude Divino**

2.3 Área Especial

2.3.1 Unidades de conservação -

2.3.2 Projetos de assentamento de reforma agrária

Galiléia

2.3.3 Projetos cédula da terra

Associação dos Sem Terra de Nova Canaã/Fazenda União Apolonia e Associação Comunitária dos Lavradores da Fazenda Cachoeira/Fazenda Cachoeira

2.3.4 Projetos crédito fundiário e combate à pobreza rural

Associação Agrícola de Iguai/Fazendas Viçosa e Baixa Alegre



3 Características Demográficas e Sociais

3.1 Demografia

3.1.1 População, área e densidade demográfica do município de Poções, no estado da Bahia – 2000/2010

Ano	População	Área (km ²)	Densidade Demográfica (hab/km ²)
2000	44.213	962,86	45,92
2010	44.701	826,50	54,08

Fonte: IBGE-Censo Demográfico.

3.1.2 População, por situação de domicílio, do município de Poções, no estado da Bahia – 2010

Situação de Domicílio	População
Total	44.701
Urbana	34.659
Rural	10.042

Fonte: IBGE-Censo Demográfico.

3.1.3 População, por sexo, no município de Poções, no estado da Bahia – 2010

Sexo	População
Total	44.701
Homens	21.762
Mulheres	22.939

Fonte: IBGE-Censo Demográfico.

3.1.4 Domicílios, por espécie, no município de Poções, no estado da Bahia – 2010

Espécie	Domicílios
Total geral	16.118
Particulares	16.108
Ocupados	12.907
Não ocupados	3.201
Fechado	-
Uso ocasional	792
Vago	2.409
Coletivos	10
Com morador	4
Sem morador	6

Fonte: IBGE-Censo Demográfico.

3.2 Pessoal Ocupado

3.2.1 Pessoal ocupado no mercado formal de trabalho, por setor de atividade econômica, no município de Poções, no estado da Bahia – 2007-2010

Setor de Atividade	2007	2008	2009	2010
Extrativa mineral	1	1	1	1
Indústria de transformação	30	35	54	115
Serviços industriais de utilidade pública	-	-	-	-
Construção civil	2	245	532	15
Comércio	577	674	734	799
Serviços	311	332	351	382
Administração pública	800	1.009	1.053	1.131
Agropecuária, extrativa vegetal, caça e pesca	117	91	79	74

Fonte: Ministério do Trabalho-RAIS.

3.2.2 Grau de instrução do pessoal ocupado no mercado formal de trabalho, no município de Poções, no estado da Bahia – 2007-2010

Grau de Instrução	2007	2008	2009	2010
Analfabeto	39	31	34	24
Até o 5º ano incompleto do ensino fundamental	235	243	276	240
5º ano completo do ensino fundamental	229	248	308	242
Do 6º ao 9º ano incompleto do ensino fundamental	499	529	505	470
Ensino fundamental completo	152	311	356	311
Ensino médio incompleto	117	218	236	182
Ensino médio completo	428	637	887	853
Educação superior incompleta	18	35	47	36
Educação superior completa	121	134	153	158
Mestrado completo	-	-	1	1
Doutorado completo	-	1	1	-

Fonte: Ministério do Trabalho-RAIS.

3.3 Educação

3.3.1 Educação infantil

3.3.1.1 Estabelecimentos com educação infantil, por localização e dependência administrativa, no município de Poções, no estado da Bahia – 2007-2010

Ano	Estabelecimentos								
	Total	Urbana				Rural			
		Federal	Estadual	Municipal	Privada	Federal	Estadual	Municipal	Privada
2007	30	-	-	17	3	-	-	10	-
2008	29	-	-	16	3	-	-	10	-
2009	30	-	-	16	4	-	-	10	-
2010	30	-	-	16	4	-	-	10	-

Fontes: SEC, MEC/Inep.



3.3.1.2 Matrícula inicial na educação infantil, por localização e dependência administrativa, no município de Poções, no estado da Bahia – 2007-2010

Ano	Matrícula Inicial								
	Total	Urbana				Rural			
		Federal	Estadual	Municipal	Privada	Federal	Estadual	Municipal	Privada
2007	1.674	-	-	1.124	183	-	-	367	-
2008	1.507	-	-	992	153	-	-	362	-
2009	1.548	-	-	1.046	184	-	-	318	-
2010	1.469	-	-	1.012	185	-	-	272	-

Fontes: SEC, MEC/Inep.

Nota: O mesmo aluno pode ter mais de uma matrícula.

3.3.1.3 Funções docentes na educação infantil, por localização e dependência administrativa, no município de Poções, no estado da Bahia – 2007-2010

Ano	Funções Docentes								
	Total	Urbana				Rural			
		Federal	Estadual	Municipal	Privada	Federal	Estadual	Municipal	Privada
2007	82	-	-	45	9	-	-	28	-
2008	57	-	-	38	9	-	-	10	-
2009	62	-	-	44	10	-	-	8	-
2010	62	-	-	45	9	-	-	8	-

Fontes: SEC, MEC/Inep.

Nota: Em função docente está contabilizada a atuação do professor em cada etapa de ensino, que pode ocorrer em mais de uma unidade escolar, em mais de uma dependência administrativa e em mais de uma localização ou município.

3.3.2 Ensino fundamental

3.3.2.1 Estabelecimentos com ensino fundamental, por localização e dependência administrativa, no município de Poções, no estado da Bahia – 2007-2010

Ano	Estabelecimentos								
	Total	Urbana				Rural			
		Federal	Estadual	Municipal	Privada	Federal	Estadual	Municipal	Privada
2007	35	-	5	16	4	-	-	10	-
2008	36	-	5	17	4	-	-	10	-
2009	37	-	5	17	5	-	-	10	-
2010	37	-	5	17	5	-	-	10	-

Fontes: SEC, MEC/Inep.

3.3.2.2 Matrícula inicial no ensino fundamental, por localização e dependência administrativa, no município de Poções, no estado da Bahia – 2007-2010

Ano	Matrícula Inicial								
	Total	Urbana				Rural			
		Federal	Estadual	Municipal	Privada	Federal	Estadual	Municipal	Privada
2007	10.184	-	2.184	5.343	216	-	-	2.441	-
2008	9.892	-	2.108	5.251	242	-	-	2.291	-
2009	9.725	-	1.940	5.248	470	-	-	2.067	-
2010	9.194	-	1.855	4.851	543	-	-	1.945	-

Fontes: SEC, MEC/Inep.

Nota: O mesmo aluno pode ter mais de uma matrícula.

3.3.2.3 Funções docentes no ensino fundamental, por localização e dependência administrativa, no município de Poções, no estado da Bahia – 2007-2010

Ano	Funções Docentes								
	Total	Urbana				Rural			
		Federal	Estadual	Municipal	Privada	Federal	Estadual	Municipal	Privada
2007	342	-	87	147	16	-	-	92	-
2008	396	-	96	177	19	-	-	104	-
2009	353	-	81	172	26	-	-	74	-
2010	373	-	94	166	29	-	-	84	-

Fontes: SEC, MEC/Inep.

Nota: Em função docente está contabilizada a atuação do professor em cada etapa de ensino, que pode ocorrer em mais de uma unidade escolar, em mais de uma dependência administrativa e em mais de uma localização ou município.

3.3.3 Ensino médio
3.3.3.1 Estabelecimentos com ensino médio, por localização e dependência administrativa, no município de Poções, no estado da Bahia – 2007-2010

Ano	Estabelecimentos								
	Total	Urbana				Rural			
		Federal	Estadual	Municipal	Privada	Federal	Estadual	Municipal	Privada
2007	6	-	5	-	1	-	-	-	-
2008	6	-	5	-	1	-	-	-	-
2009	7	-	5	-	2	-	-	-	-
2010	8	-	5	1	2	-	-	-	-

Fontes: SEC, MEC/Inep.

3.3.3.2 Matrícula inicial no ensino médio, por localização e dependência administrativa, no município de Poções, no estado da Bahia – 2007-2010

Ano	Matrícula Inicial								
	Total	Urbana				Rural			
		Federal	Estadual	Municipal	Privada	Federal	Estadual	Municipal	Privada
2007	2.513	-	2.424	-	89	-	-	-	-
2008	2.500	-	2.432	-	68	-	-	-	-
2009	2.664	-	2.562	-	102	-	-	-	-
2010	2.433	-	2.259	72	102	-	-	-	-

Fontes: SEC, MEC/Inep.

Nota: O mesmo aluno pode ter mais de uma matrícula.

3.3.3.3 Funções docentes no ensino médio, por localização e dependência administrativa, no município de Poções, no estado da Bahia – 2007-2010

Ano	Funções Docentes								
	Total	Urbana				Rural			
		Federal	Estadual	Municipal	Privada	Federal	Estadual	Municipal	Privada
2007	102	-	91	-	11	-	-	-	-
2008	101	-	101	-	-	-	-	-	-
2009	104	-	89	-	15	-	-	-	-
2010	120	-	89	15	16	-	-	-	-

Fontes: SEC, MEC/Inep.

Nota: Em função docente está contabilizada a atuação do professor em cada etapa de ensino, que pode ocorrer em mais de uma unidade escolar, em mais de uma dependência administrativa e em mais de uma localização ou município.



3.3.4 Educação de jovens e adultos

3.3.4.1 Estabelecimentos com educação de jovens e adultos, por localização e dependência administrativa, no município de Poções, no estado da Bahia – 2007-2010

Ano	Estabelecimentos								
	Total	Urbana				Rural			
		Federal	Estadual	Municipal	Privada	Federal	Estadual	Municipal	Privada
2007	12	-	1	10	-	-	-	1	-
2008	14	-	2	10	-	-	-	2	-
2009	15	-	2	10	-	-	-	3	-
2010	18	-	2	12	-	-	-	4	-

Fontes: SEC, MEC/Inep.

3.3.4.2 Matrícula inicial na educação de jovens e adultos, por localização e dependência administrativa, no município de Poções, no estado da Bahia – 2007-2010

Ano	Matrícula Inicial								
	Total	Urbana				Rural			
		Federal	Estadual	Municipal	Privada	Federal	Estadual	Municipal	Privada
2007	619	-	107	496	-	-	-	16	-
2008	1.046	-	359	633	-	-	-	54	-
2009	1.094	-	426	568	-	-	-	100	-
2010	1.408	-	418	836	-	-	-	154	-

Fontes: SEC, MEC/Inep.

Nota: O mesmo aluno pode ter mais de uma matrícula.

3.3.4.3 Funções docentes na educação de jovens e adultos, por localização e dependência administrativa, no município de Poções, no estado da Bahia – 2007-2010

Ano	Funções Docentes								
	Total	Urbana				Rural			
		Federal	Estadual	Municipal	Privada	Federal	Estadual	Municipal	Privada
2007	26	-	8	17	-	-	-	1	-
2008	55	-	17	31	-	-	-	7	-
2009	58	-	15	34	-	-	-	9	-
2010	79	-	19	44	-	-	-	16	-

Fontes: SEC, MEC/Inep.

Nota: Em função docente está contabilizada a atuação do professor em cada etapa de ensino, que pode ocorrer em mais de uma unidade escolar, em mais de uma dependência administrativa e em mais de uma localização ou município.

3.3.5 Educação Superior

3.3.5.1 Instituições de educação superior, segundo a dependência administrativa, no município de Poções, no estado da Bahia – 2007-2010

Ano	Total	Instituições			
		Federal	Estadual	Municipal	Privada
2007	1	-	1	-	-
2008	1	-	1	-	-
2009	2	-	1	-	1
2010	3	-	-	-	3

Fonte: MEC/Inep.

3.3.5.2 Matrícula na educação superior, segundo a dependência administrativa, no município de Poções, no estado da Bahia – 2007-2010

Ano	Total	Matrícula			
		Federal	Estadual	Municipal	Privada
2007	176	-	176	-	-
2008	170	-	170	-	-
2009	205	-	79	-	126
2010	556	-	-	-	556

Fonte: MEC/Inep.

Nota: A partir de 2008 inclui os cursos de graduação à distância.

3.3.5.3 Concluintes da educação superior, segundo a dependência administrativa, no município de Poções, no estado da Bahia – 2007-2010

Ano	Total	Concluintes			
		Federal	Estadual	Municipal	Privada
2007	-	-	-	-	-
2008	84	-	84	-	-
2009	147	-	62	-	85
2010	202	-	-	-	202

Fonte: MEC/Inep.

Nota: A partir de 2008 inclui os cursos de graduação à distância.

3.3.5.4 Matrícula e concluintes por áreas e cursos, no município de Poções, no estado da Bahia – 2007-2010

Áreas e cursos	Matrícula				Concluintes			
	2007	2008	2009	2010	2007	2008	2009	2010
Ciências sociais, negócios e direito - administração	-	-	-	83	-	-	-	6
Ciências sociais, negócios e direito - administração pública	-	-	-	-	-	-	-	-
Ciências sociais, negócios e direito - ciências contábeis	-	-	-	2	-	-	-	2
Ciências sociais, negócios e direito - competências gerenciais	-	-	-	12	-	-	-	-
Ciências, matemática e computação - análise e desenvolvimento de sistemas (tecnólogo)	-	-	-	4	-	-	-	3
Educação - formação de professor de biologia	-	-	61	51	-	-	25	20
Educação - formação de professor de educação infantil e séries iniciais do ensino fundamental	176	170	79	-	-	84	62	-
Educação - formação de professor de história	-	-	41	65	-	-	39	45
Educação - formação de professor de língua/literatura estrangeira moderna	-	-	-	25	-	-	-	23
Educação - formação de professor de língua/literatura vernácula (português)	-	-	-	119	-	-	-	75
Educação - Formação de professor de língua/literatura vernácula e língua estrangeira moderna	-	-	24	-	-	-	21	-
Educação - formação de professor de matemática	-	-	-	-	-	-	-	-
Educação - pedagogia	-	-	-	107	-	-	-	13
Saúde e bem estar social - serviço social	-	-	-	79	-	-	-	15
Serviços - gestão ambiental	-	-	-	9	-	-	-	-

Fonte: MEC/Inep.

Nota: A partir de 2008 inclui os cursos de graduação à distância.



3.4 Saúde

3.4.1 Hospitais conveniados com o SUS, segundo a esfera administrativa e leitos, no município de Poções, no estado da Bahia – 2007-2010

Ano	Hospitais Segundo Esfera Administrativa					Leitos	
	Total	Federal	Estadual	Municipal	Privada	Existentes	SUS
2007	1	-	-	-	1	74	66
2008	1	-	-	-	1	74	66
2009	1	-	-	-	1	74	66
2010	1	-	-	-	1	74	66

Fontes: Datasus-CNES, Sesab/Suvisa/DIS.

3.4.2 Servidores estaduais da área de saúde, segundo o tipo de ocupação, no município de Poções, no estado da Bahia – 2007-2010

Tipo de Ocupação	2007	2008	2009	2010
Total	14	13	13	11
Agente serviços de saúde	2	1	1	1
Assistente social	-	-	-	-
Atendente de enfermagem	1	1	1	1
Atendente rural	-	-	-	-
Auxiliar de enfermagem	4	4	4	2
Auxiliar serviços de saúde/Atendente rural	-	-	-	-
Enfermeiro	2	2	2	2
Farmacêutico	-	-	-	-
Fisioterapeuta	-	-	-	-
Médico	4	4	4	4
Nutricionista	-	-	-	-
Odontólogo	-	-	-	-
Técnico em patologia clínica	-	-	-	-
Técnico em radiologia	-	-	-	-
Outras ocupações	1	1	1	1

Fonte: Sesab.

3.4.3 Óbitos, por grupo de causas, no município de Poções, no estado da Bahia – 2007-2010

Grupo de Causas	2007	2008	2009	2010
Total	286	299	285	288
Algumas afecções originadas no período perinatal	6	9	8	3
Algumas doenças infecciosas e parasitárias	12	12	12	6
Causas externas de morbidade e mortalidade	25	29	29	35
Doenças da pele e tecido subcutâneo	1	1	-	1
Doenças do aparelho circulatório	84	37	76	62
Doenças do aparelho digestivo	21	15	16	22
Doenças do aparelho geniturinário	2	1	1	3
Doenças do aparelho respiratório	15	10	14	21
Doenças do olho e anexos	-	-	-	-
Doenças do ouvido e da apófise mastóide	-	-	-	-
Doenças do sangue e dos órgãos hematopoéticos e alguns transtornos imunitários	2	1	2	1
Doenças do sistema nervoso	3	1	2	1
Doenças do sistema osteomuscular e do tecido conjuntivo	1	1	-	1
Doenças endócrinas, nutricionais e metabólicas	25	19	29	41
Gravidez, parto e puerpério	-	-	1	-
Malformações congênitas, deformidades e anomalias cromossômicas	4	7	2	1
Neoplasias (tumores)	38	13	17	29
Sintomas, sinais e achados anormais de exames clínicos e de laboratório não classificados em outro item (causas mal definidas)	38	141	72	54
Transtornos mentais e comportamentais	9	2	4	7

Fontes: Sesab/Suvisa/DIS, MS-SIM.

3.4.4 Óbitos, por faixa etária, no município de Poções, no estado da Bahia – 2007-2010

Ano	Faixa Etária						
	Total	< 1 Ano	1 a 4	5 a 14	15 a 49	≥ 50 anos	Idade Ignorada
2007	286	14	1	3	52	216	-
2008	299	20	1	5	50	223	-
2009	285	15	3	3	62	202	-
2010	288	6	-	5	63	214	-

Fontes: Sesab/Suvisa/DIS, MS-SIM.



3.4.5 Casos de algumas doenças transmissíveis, de notificação obrigatória, independentes de confirmação, no município de Poções, no estado da Bahia – 2007-2010

Doenças Transmissíveis	2007	2008	2009	2010
Total	66	102	111	60
Chagas aguda	-	-	-	-
Coqueluche	-	-	-	-
Dengue	10	25	48	7
Difteria	-	-	-	-
Doenças exantemáticas ⁽¹⁾	3	-
Esquistossomose ⁽²⁾	...	-	-	-
Febre tifóide	-	-	-	-
Hanseníase ⁽³⁾	7	11	7	6
Hepatite viral	33	56	15	12
Leishmaniose tegumentar ⁽³⁾	4	1	24	17
Leishmaniose visceral	-	-	-	-
Leptospirose	-	-	-	1
Malária	-	-	-	-
Meningites	2	1	5	6
Paralisia flácida	-	-	-	-
Tétano acidental	-	-	-	-
Tétano neonatal	-	-	-	-
Tuberculose extra-pulmonar	4	-	1	2
Tuberculose pulmonar	6	8	8	9

Fontes: Sesab/Suvisa/DIS, MS-Sinan.

Nota: Para 2007, dados processados em 02-04-2009; para 2008, em 20-11-2009, para 2009, em 06-08-2010 e para 2010, em 26-01-2012.

(1) Casos suspeitos de sarampo e rubéola sem confirmação.

(2) Casos confirmados.

(3) Casos notificados em área não endêmica.

3.4.6 Casos de algumas doenças sexualmente transmissíveis, de notificação obrigatória, independentes de confirmação, no município de Poções, no estado da Bahia – 2007-2010

Ano	Aids ⁽¹⁾	Condiloma Acuminado	Herpes Genital	Sífilis		
				Congênita	Em Adulto	Gestante
2007	2	1	2	1	2	-
2008	5	7	2	-	1	1
2009	-	10	1	-	4	-
2010	3	7	1	1	1	2

Fontes: Sesab/Suvisa/DIS, MS-Sinan.

Nota: Para 2007, dados processados em 02-04-2009; para 2008, em 20-11-2009, para 2009, em 06-08-2010 e para 2010, em 26-01-2012.

(1) Casos confirmados.

3.5 Índice de Desenvolvimento Social

3.5.1 Índice de Desenvolvimento Social, segundo seus componentes, no município de Poções, no estado da Bahia – 2002, 2004, 2006

Ano	INS	Classificação ⁽¹⁾	INE	Classificação ⁽¹⁾	ISB	Classificação ⁽¹⁾	IRMCH	Classificação ⁽¹⁾	IDS	Classificação ⁽¹⁾
2002	4.920,63	402º	4.958,70	324º	5.051,04	104º	5.035,40	95º	4.991,15	198º
2004	4.945,35	365º	4.973,74	267º	5.041,68	113º	5.035,40	95º	4.998,87	176º
2006	4.949,91	360º	4.971,63	272º	5.030,32	130º	5.035,40	95º	4.996,68	182º

Fonte: SEI.

Notas: INS – Índice do Nível de Saúde.

INE – Índice do Nível de Educação.

ISB – Índice dos Serviços Básicos.

IRMCH – Índice de Renda Média dos Chefes de Família.

IDS – Índice de Desenvolvimento Social.

(1) Posição em relação aos demais municípios do Estado.

3.5.2 Situação do Programa Bolsa Família no município de Poções, no estado da Bahia – 2010-2012

Dados Gerais	Quantidade	Período
População total do município	44.701	2010
Total de famílias cadastradas ⁽¹⁾	11.143	nov/11
Número de famílias beneficiárias do Programa Bolsa Família	7.393	abr/12

Fonte: MDS.

(1) O total de famílias cadastradas poderá, conforme a legislação do CadÚnico, incluir famílias que tenham renda familiar per capita maior que meio salário mínimo. Isso explica a possível diferença de valores entre o total de famílias cadastradas.

4 Transporte

4.1 Veículos registrados, por tipo, no município de Poções, no estado da Bahia – 2008-2011

Ano	Automóvel	Caminhão	Camioneta	Micro-ônibus	Moto	Ônibus	Outros
2008	1.760	348	766	114	1.457	62	237
2009	1.983	362	841	143	1.873	66	269
2010	2.238	397	941	175	2.365	69	324
2011	2.533	424	998	206	3.071	72	394

Fonte: Detran.

5 Serviços Básicos

5.1 Energia Elétrica

5.1.1 Consumidores de energia elétrica, por classe, no município de Poções, no estado da Bahia – 2008-2011

Ano	Residencial	Industrial	Comercial	Rural	Serviços e Poderes Públicos	Outros ⁽¹⁾	Total
2008	13.011	46	758	761	286	1	14.863
2009	13.720	54	784	753	297	1	15.609
2010	14.269	50	821	762	297	1	16.200
2011	14.811	48	868	764	303	1	16.795

Fonte: Coelba.

(1) Consumidores próprios dos sistemas Coelba.

5.1.2 Consumo de energia elétrica, por classe, no município de Poções, no estado da Bahia – 2008-2011 (kWh)

Ano	Residencial	Industrial	Comercial	Rural	Serviços e Poderes Públicos	Outros ⁽¹⁾	Total
2008	10.136.761	101.836	2.425.027	1.079.820	3.234.141	22.710	17.000.295
2009	11.394.318	417.364	2.694.136	1.115.517	3.364.280	22.237	19.007.852
2010	12.842.092	578.070	2.868.236	1.268.968	3.678.739	19.945	21.256.050
2011	13.727.930	531.105	3.183.251	1.230.094	4.299.029	20.623	22.992.032

Fonte: Coelba.

(1) Consumo próprio dos sistemas Coelba.



5.2 Abastecimento d'Água

5.2.1 Ligações, economias e volume de água faturado no município de Poções, no estado da Bahia – 2007-2010

Ano	Ligações	Economias	Volume (m³)
2007	10.476	10.622	1.529.188
2008	10.788	10.927	1.585.434
2009	11.261	11.411	1.602.115
2010	11.702	11.897	1.658.697

Fonte: Embasa.

5.3 Correios

5.3.1 Agência de correios e unidades operacionais de atendimento no município de Poções, no estado da Bahia – 2007-2010

Ano	Total	Agência de Correio	Agência de Correio Comunitária	Agência de Correio Franqueada	Caixa de Coleta	Posto de Venda de Selo	Outros
2007	5	1	-	-	2	2	-
2008	4	1	-	-	2	1	-
2009	4	1	-	-	2	1	-
2010	4	1	-	-	2	1	-

Fonte: EBCT.

5.4 Bancos

5.4.1 Distribuição de agências bancárias no município de Poções, no estado da Bahia – 2007-2010

Ano	Natureza Administrativa	
	Federal	Particular
2007	2	1
2008	2	1
2009	2	1
2010	2	1

Fonte: Banco Central.

6 Informações Econômicas

6.1 Agropecuária

6.1.1 Produção, área colhida e rendimento médio dos principais produtos agrícolas no município de Poções, no estado da Bahia – 2007-2010

Produtos	2007			2008			2009			2010		
	Produção (t)	Área Colhida (ha)	Rendimento Médio (kg/ha)	Produção (t)	Área Colhida (ha)	Rendimento Médio (kg/ha)	Produção (t)	Área Colhida (ha)	Rendimento Médio (kg/ha)	Produção (t)	Área Colhida (ha)	Rendimento Médio (kg/ha)
Banana	12.075	805	15.000	10.125	675	15.000	9.000	600	15.000	7.000	500	14.000
Café (beneficiado)	1.260	1.750	720	1.037	1.440	720	1.998	1.850	1.080	648	1.800	360
Cana-de-açúcar	4.320	72	60.000	5.280	88	60.000	400	20	20.000	400	20	20.000
Feijão (em grão)	40	67	597	71	119	597	10	80	125	64	200	320
Mamona (baga)	112	140	800	101	126	802	104	130	800	72	120	600
Mandioca	2.688	224	12.000	3.600	300	12.000	7.500	500	15.000	7.200	600	12.000
Maracujá	640	64	10.000	720	72	10.000	700	70	10.000	500	50	10.000
Milho (em grão)	168	224	750	36	48	750	9	60	150	180	300	600
Tomate	3.600	120	30.000	2.310	77	30.000	4.248	118	36.000	3.500	100	35.000

Fonte: IBGE-PAM.

6.1.2 Efetivo dos principais rebanhos no município de Poções, no estado da Bahia – 2007-2010

Tipo de Rebanho	Efetivo (cabeças)			
	2007	2008	2009	2010
Asininos	760	274	500	580
Bovinos	30.814	28.978	25.000	28.196
Bubalinos	-	-	-	-
Caprinos	5.584	1.736	3.300	3.500
Equinos	2.820	1.445	2.800	2.950
Galinhas	31.200	31.500	28.190	28.350
Galos, frangas, frangos e pintos	23.100	23.300	9.100	9.250
Muare	610	189	220	260
Ovinos	4.329	1.543	2.000	2.320
Suínos	3.688	3.838	3.300	3.500

Fonte: IBGE-PPM.

6.1.3 Produção dos principais produtos de origem animal no município de Poções, no estado da Bahia 2007-2010

Produto	2007	2008	2009	2010
Leite (mil litros)	12.595	12.595	7.232	7.335
Mel de abelha (quilogramas)	500	700	650	670
Ovos de galinha (mil dúzias)	237	237	318	354

Fonte: IBGE-PPM.

6.1.4 Financiamentos concedidos a produtores e cooperativas, por atividade e finalidade, no município de Poções, no estado da Bahia – 2008-2011

Ano/Atividade	Comercialização		Custeio		Investimento		Total	
	Contrato	Valor (R\$ 1,00)	Contrato	Valor (R\$ 1,00)	Contrato	Valor (R\$1,00)	Contrato	Valor (R\$ 1,00)
2008								
Agrícola	-	0,00	117	611.812,60	41	188.341,20	158	800.153,80
Pecuária	-	0,00	17	137.138,07	213	750.664,00	230	887.802,07
2009								
Agrícola	-	0,00	86	663.355,03	51	827.913,97	137	1.491.269,00
Pecuária	-	0,00	13	53.452,43	233	898.698,86	246	952.151,29
2010								
Agrícola	-	0,00	43	828.948,86	20	176.264,00	63	1.005.212,86
Pecuária	-	0,00	7	115.905,73	159	726.676,67	166	842.582,40
2011								
Agrícola	-	0,00	29	709.185,07	106	497.774,22	135	1.206.959,29
Pecuária	-	0,00	3	31.633,19	459	3.262.839,97	462	3.294.473,16

Fonte: Banco Central.

6.2 PIB Municipal

6.2.1 Valor Adicionado, PIB e PIB per capita a preços correntes no município de Poções, no estado da Bahia 2006-2009

Ano	Valor Adicionado (R\$ milhões)			Valor Adicionado APU ⁽²⁾ (R\$ milhões)	Impostos Sobre Produtos (R\$ milhões)	PIB (R\$ milhões)	PIB Per Capita (R\$ 1,00)
	Agropecuária	Indústria	Serviços ⁽¹⁾				
2006	26,50	16,72	98,20	41,32	9,31	150,73	3.081,75
2007	34,64	14,70	111,73	44,70	8,73	169,80	3.790,45
2008	33,09	16,23	125,43	51,92	9,88	184,62	3.994,06
2009 ⁽³⁾	36,35	24,98	144,88	60,47	10,17	216,38	4.664,26

Fontes: SEI, IBGE.

(1) Inclui APU.

(2) Administração Pública (atividades governamentais).

(3) Dados sujeitos a retificações.

6.3 Finanças Públicas

6.3.1 Arrecadação municipal, estadual e transferências constitucionais no município de Poções, no estado da Bahia – 2007-2010

(R\$1,00)

Ano	Municipal ⁽¹⁾			Estadual				Transferências	
	IPTU	ISS	Total	ICMS	IPVA	ITD	Total	Estado	União
2007	72.374,16	240.334,17	312.708,33	1.371.400,58	469.362,75	6.963,79	1.847.727,12	2.492.347,58	10.894.353,57
2008	61.292,59	399.182,71	460.475,30	1.442.079,12	606.097,05	7.137,88	2.055.314,05	2.909.530,38	13.235.195,11
2009	152.038,93	571.524,94	723.563,87	1.992.340,47	745.719,93	46.447,47	2.784.507,87	2.849.491,24	12.360.377,61
2010	169.812,44	849.314,93	1.019.127,37	2.534.804,91	778.518,26	20.444,69	3.333.767,86	3.389.335,01	13.271.238,55

Fontes: STN, Sefaz-BA.

(1) Dados do Finanças do Brasil-Finbra.

6.4 Índice de Desenvolvimento Econômico

6.4.1 Índice de Desenvolvimento Econômico, segundo seus componentes, no município de Poções, no estado da Bahia – 2002, 2004, 2006

Ano	INF	Classificação ⁽¹⁾	IQM	Classificação ⁽¹⁾	IPM	Classificação ⁽¹⁾	IDE	Classificação ⁽¹⁾
2002	5.000,31	55º	4.995,28	74º	4.989,96	93º	4.995,18	71º
2004	5.000,81	51º	4.996,78	60º	4.990,81	81º	4.996,13	67º
2006	5.001,55	168º	4.994,47	158º	4.994,11	63º	4.996,71	144º

Fonte: SEL.

Notas: INF – Índice de Infraestrutura.

IQM – Índice de Qualificação da Mão de Obra.

IPM – Índice do Produto Municipal.

IDE – Índice de Desenvolvimento Econômico.

(1) Posição em relação aos demais municípios do Estado.

7 Justiça Eleitoral

7.1 Eleitorado e abstenção nas eleições no município de Poções, no estado da Bahia – 2010

Especificação	Dados Gerais
Eleitorado	32.458
Abstenção - 1º turno %	32,30
Abstenção - 2º turno %	34,55

Fonte: TSE.

7.2 Resultado das eleições para presidente e governador no município de Poções, no estado da Bahia – 2010

Cargo/Partidos	Votos		Situação
	Nominais	% Votos Válidos	
Presidente - 2º turno			
PT	13.463	67,80	Eleito
PSDB	6.395	32,20	Não Eleito
Governador - 1º turno			
PT	11.765	64,15	Eleito
DEM	2.065	11,25	Não Eleito
Outros	4.511	24,60	Não Eleito

Fonte: TSE.

7.3 Resultado das eleições para prefeito no município de Poções, no estado da Bahia – 2008

Cargo/Partidos	Votos		Situação
	Nominais	% Votos Válidos	
Prefeito - 1º turno			
PTB	10.949	52,07	Eleito
PMDB	2.835	13,48	Não Eleito
PT	1.849	8,79	Não Eleito
PT do B	5.396	25,66	Não Eleito

Fonte: TSE.

Presidente Jânio Quadros



Foto: Carlos Lúcio (Carlúcio)



PRESIDENTE JÂNIO QUADROS TERRITÓRIO DE IDENTIDADE VITÓRIA DA CONQUISTA



Fonte: Bahia (2012a), Bahia (2012b), SEI (2010).



Município em destaque

ESCALA: 1:1.750.000





1 Informações Gerais

1.1 Regionalização

Mesorregião Geográfica: Centro Sul Baiano

Microrregião Geográfica: 27. Brumado

Região Econômica: 13. Serra Geral

Região Administrativa: 20. Vitória da Conquista

Eixo de Desenvolvimento: Planalto Central

Território de Identidade: 20. Vitória da Conquista

Incluído na Região Semiárida

1.2 Legislação Político/Administrativa

Lei de Criação: nº 1.604 de 28/12/1961. Publicada no DOE de 31/12/1961

Lei Vigente: nº 12.564 de 10/01/2012. Publicada no DOE de 11/01/2012b

Outras Leis de Referência: Brumado nº 12.608 de 27/12/2012. Publicada no DOE de 28/12/2012; e Malhada de Pedras nº 12.608 de 27/12/2012. Publicada no DOE de 28/12/2012

Município de Origem: Condeúba

Distritos: Presidente Jânio Quadros (sede)

Limites Intermunicipais: Malhada de Pedras, Brumado, Maetinga, Tremedal, Piripá, Condeúba e Guajeru

2 Informações Geográficas

2.1 Indicadores Geográficos

2.1.1 Área, coordenadas geográficas, altitude e distância da capital

Área (Km ²)	Coordenadas Geográficas		Altitude (m)	Distância da Capital (Km)
	Latitude Sul	Longitude Oeste		
1.185,1	-14°41'22"	41°40'42"	682	620

Fontes: IBGE (2010), Derba (2007).

2.2 Recursos Naturais

2.2.1 Clima

Tipo Climático: **Semiárido**

Temperatura média anual (°C): **20,9**

Período chuvoso: **novembro a dezembro**

Pluviosidade anual (mm): **339,1**

2.2.2 Solo

Latossolos e Luvisolos

2.2.3 Vegetação

Ecótono Contato Caatinga-Floresta Estacional/Caatinga Arbórea Aberta, sem palmeiras/Caatinga Arbórea Aberta, com palmeiras

2.2.4 Geomorfologia

Patamares do Médio Rio de Contas e Planalto dos Geraizinhos

2.2.5 Geologia

Anfibolitos, Biotita-Gnaisses, Depósitos Eluvionares e Coluvionares e Rochas Básicas-UltraBásicas

2.2.6 Ocorrências minerais

Amianto, Calcita, Cianita, Cromo e Ferro

2.2.8 Hidrografia

Bacia hidrográfica: **Bacia do Rio de Contas**

Rio(s) principal(is): **Rio Gavião, Riacho Panela, Córrego do Pereira, Riacho do Engenho Velho e Riacho Mergulhão**

Áreas irrigadas: -

Espelhos d' água: **Açude Panela, Açude Umbuzeiro, Açude Jardim e Açude Mergulhão**

2.3 Área Especial

2.3.1 Unidades de conservação -

2.3.2 Projetos de assentamento de reforma agrária -

2.3.3 Projetos cédula da terra -

2.3.4 Projetos crédito fundiário e combate à pobreza rural -



3 Características Demográficas e Sociais

3.1 Demografia

3.1.1 População, área e densidade demográfica do município de Presidente Jânio Quadros, no estado da Bahia – 2000/2010

Ano	População	Área (km ²)	Densidade Demográfica (hab/km ²)
2000	17.045	1.327,38	12,84
2010	13.652	1.185,10	11,52

Fonte: IBGE-Censo Demográfico.

3.1.2 População, por situação de domicílio, do município de Presidente Jânio Quadros, no estado da Bahia – 2010

Situação de Domicílio	População
Total	13.652
Urbana	4.198
Rural	9.454

Fonte: IBGE-Censo Demográfico.

3.1.3 População, por sexo, no município de Presidente Jânio Quadros, no estado da Bahia – 2010

Sexo	População
Total	13.652
Homens	6.978
Mulheres	6.674

Fonte: IBGE-Censo Demográfico.

3.1.4 Domicílios, por espécie, no município de Presidente Jânio Quadros, no estado da Bahia – 2010

Espécie	Domicílios
Total geral	4.966
Particulares	4.963
Ocupados	3.795
Não ocupados	1.168
Fechado	-
Uso ocasional	224
Vago	944
Coletivos	3
Com morador	3
Sem morador	-

Fonte: IBGE-Censo Demográfico.

3.2 Pessoal Ocupado

3.2.1 Pessoal ocupado no mercado formal de trabalho, por setor de atividade econômica, no município de Presidente Jânio Quadros, no estado da Bahia – 2007-2010

Setor de Atividade	2007	2008	2009	2010
Extrativa mineral	-	-	-	-
Indústria de transformação	5	9	22	34
Serviços industriais de utilidade pública	-	-	-	-
Construção civil	-	-	-	-
Comércio	21	24	33	33
Serviços	10	7	7	6
Administração pública	265	261	258	259
Agropecuária, extrativa vegetal, caça e pesca	2	3	3	2

Fonte: Ministério do Trabalho-RAIS.

3.2.2 Grau de instrução do pessoal ocupado no mercado formal de trabalho, no município de Presidente Jânio Quadros, no estado da Bahia – 2007-2010

Grau de Instrução	2007	2008	2009	2010
Analfabeto	4	7	5	4
Até o 5º ano incompleto do ensino fundamental	15	15	15	16
5º ano completo do ensino fundamental	24	25	25	22
Do 6º ao 9º ano incompleto do ensino fundamental	49	50	60	68
Ensino fundamental completo	56	57	58	64
Ensino médio incompleto	13	11	15	15
Ensino médio completo	102	99	106	108
Educação superior incompleta	2	2	2	-
Educação superior completa	38	38	37	37
Mestrado completo	-	-	-	-
Doutorado completo	-	-	-	-

Fonte: Ministério do Trabalho-RAIS.

3.3 Educação

3.3.1 Educação infantil

3.3.1.1 Estabelecimentos com educação infantil, por localização e dependência administrativa, no município de Presidente Jânio Quadros, no estado da Bahia – 2007-2010

Ano	Estabelecimentos								
	Total	Urbana				Rural			
		Federal	Estadual	Municipal	Privada	Federal	Estadual	Municipal	Privada
2007	54	-	-	1	-	-	-	53	-
2008	53	-	-	1	-	-	-	52	-
2009	56	-	-	1	-	-	-	55	-
2010	58	-	-	1	1	-	-	56	-

Fontes: SEC, MEC/Inep.



3.3.1.2 Matrícula inicial na educação infantil, por localização e dependência administrativa, no município de Presidente Jânio Quadros, no estado da Bahia – 2007-2010

Ano	Matrícula Inicial								
	Total	Urbana				Rural			
		Federal	Estadual	Municipal	Privada	Federal	Estadual	Municipal	Privada
2007	437	-	-	187	-	-	-	250	-
2008	463	-	-	187	-	-	-	276	-
2009	423	-	-	181	-	-	-	242	-
2010	488	-	-	169	16	-	-	303	-

Fontes: SEC, MEC/Inep.

Nota: O mesmo aluno pode ter mais de uma matrícula.

3.3.1.3 Funções docentes na educação infantil, por localização e dependência administrativa, no município de Presidente Jânio Quadros, no estado da Bahia – 2007-2010

Ano	Funções Docentes								
	Total	Urbana				Rural			
		Federal	Estadual	Municipal	Privada	Federal	Estadual	Municipal	Privada
2007	57	-	-	3	-	-	-	54	-
2008	8	-	-	5	-	-	-	3	-
2009	7	-	-	5	-	-	-	2	-
2010	6	-	-	4	-	-	-	2	-

Fontes: SEC, MEC/Inep.

Nota: Em função docente está contabilizada a atuação do professor em cada etapa de ensino, que pode ocorrer em mais de uma unidade escolar, em mais de uma dependência administrativa e em mais de uma localização ou município.

3.3.2 Ensino fundamental

3.3.2.1 Estabelecimentos com ensino fundamental, por localização e dependência administrativa, no município de Presidente Jânio Quadros, no estado da Bahia – 2007-2010

Ano	Estabelecimentos								
	Total	Urbana				Rural			
		Federal	Estadual	Municipal	Privada	Federal	Estadual	Municipal	Privada
2007	61	-	1	2	-	-	-	58	-
2008	62	-	1	2	-	-	-	59	-
2009	60	-	-	3	-	-	-	57	-
2010	61	-	-	3	1	-	-	57	-

Fontes: SEC, MEC/Inep.

3.3.2.2 Matrícula inicial no ensino fundamental, por localização e dependência administrativa, no município de Presidente Jânio Quadros, no estado da Bahia – 2007-2010

Ano	Matrícula Inicial								
	Total	Urbana				Rural			
		Federal	Estadual	Municipal	Privada	Federal	Estadual	Municipal	Privada
2007	2.718	-	113	1.080	-	-	-	1.525	-
2008	2.574	-	73	1.025	-	-	-	1.476	-
2009	2.516	-	-	1.205	-	-	-	1.311	-
2010	2.394	-	-	1.132	29	-	-	1.233	-

Fontes: SEC, MEC/Inep.

Nota: O mesmo aluno pode ter mais de uma matrícula.

3.3.2.3 Funções docentes no ensino fundamental, por localização e dependência administrativa, no município de Presidente Jânio Quadros, no estado da Bahia – 2007-2010

Ano	Funções Docentes								
	Total	Urbana				Rural			
		Federal	Estadual	Municipal	Privada	Federal	Estadual	Municipal	Privada
2007	108	-	3	28	-	-	-	77	-
2008	115	-	6	38	-	-	-	71	-
2009	107	-	-	41	-	-	-	66	-
2010	112	-	-	40	1	-	-	71	-

Fontes: SEC, MEC/Inep.

Nota: Em função docente está contabilizada a atuação do professor em cada etapa de ensino, que pode ocorrer em mais de uma unidade escolar, em mais de uma dependência administrativa e em mais de uma localização ou município.

3.3.3 Ensino médio

3.3.3.1 Estabelecimentos com ensino médio, por localização e dependência administrativa, no município de Presidente Jânio Quadros, no estado da Bahia – 2007-2010

Ano	Estabelecimentos								
	Total	Urbana				Rural			
		Federal	Estadual	Municipal	Privada	Federal	Estadual	Municipal	Privada
2007	1	-	1	-	-	-	-	-	-
2008	1	-	1	-	-	-	-	-	-
2009	1	-	1	-	-	-	-	-	-
2010	1	-	1	-	-	-	-	-	-

Fontes: SEC, MEC/Inep.

3.3.3.2 Matrícula inicial no ensino médio, por localização e dependência administrativa, no município de Presidente Jânio Quadros, no estado da Bahia – 2007-2010

Ano	Matrícula Inicial								
	Total	Urbana				Rural			
		Federal	Estadual	Municipal	Privada	Federal	Estadual	Municipal	Privada
2007	467	-	467	-	-	-	-	-	-
2008	397	-	397	-	-	-	-	-	-
2009	427	-	427	-	-	-	-	-	-
2010	386	-	386	-	-	-	-	-	-

Fontes: SEC, MEC/Inep.

Nota: O mesmo aluno pode ter mais de uma matrícula.

3.3.3.3 Funções docentes no ensino médio, por localização e dependência administrativa, no município de Presidente Jânio Quadros, no estado da Bahia – 2007-2010

Ano	Funções Docentes								
	Total	Urbana				Rural			
		Federal	Estadual	Municipal	Privada	Federal	Estadual	Municipal	Privada
2007	13	-	13	-	-	-	-	-	-
2008	12	-	12	-	-	-	-	-	-
2009	18	-	18	-	-	-	-	-	-
2010	18	-	18	-	-	-	-	-	-

Fontes: SEC, MEC/Inep.

Nota: Em função docente está contabilizada a atuação do professor em cada etapa de ensino, que pode ocorrer em mais de uma unidade escolar, em mais de uma dependência administrativa e em mais de uma localização ou município.



3.3.4 Educação de jovens e adultos

3.3.4.1 Estabelecimentos com educação de jovens e adultos, por localização e dependência administrativa, no município de Presidente Jânio Quadros, no estado da Bahia – 2007-2010

Ano	Estabelecimentos								
	Total	Urbana				Rural			
		Federal	Estadual	Municipal	Privada	Federal	Estadual	Municipal	Privada
2007	3	-	1	1	-	-	-	1	-
2008	12	-	2	1	-	-	-	9	-
2009	13	-	1	2	-	-	-	10	-
2010	7	-	1	2	-	-	-	4	-

Fontes: SEC, MEC/Inep.

3.3.4.2 Matrícula inicial na educação de jovens e adultos, por localização e dependência administrativa, no município de Presidente Jânio Quadros, no estado da Bahia – 2007-2010

Ano	Matrícula Inicial								
	Total	Urbana				Rural			
		Federal	Estadual	Municipal	Privada	Federal	Estadual	Municipal	Privada
2007	194	-	50	127	-	-	-	17	-
2008	550	-	223	148	-	-	-	179	-
2009	536	-	170	165	-	-	-	201	-
2010	368	-	149	144	-	-	-	75	-

Fontes: SEC, MEC/Inep.

Nota: O mesmo aluno pode ter mais de uma matrícula.

3.3.4.3 Funções docentes na educação de jovens e adultos, por localização e dependência administrativa, no município de Presidente Jânio Quadros, no estado da Bahia – 2007-2010

Ano	Funções Docentes								
	Total	Urbana				Rural			
		Federal	Estadual	Municipal	Privada	Federal	Estadual	Municipal	Privada
2007	13	-	2	10	-	-	-	1	-
2008	32	-	13	9	-	-	-	10	-
2009	35	-	11	12	-	-	-	12	-
2010	30	-	14	12	-	-	-	4	-

Fontes: SEC, MEC/Inep.

Nota: Em função docente está contabilizada a atuação do professor em cada etapa de ensino, que pode ocorrer em mais de uma unidade escolar, em mais de uma dependência administrativa e em mais de uma localização ou município.

3.3.5 Educação Superior

3.3.5.1 Instituições de educação superior, segundo a dependência administrativa, no município de Presidente Jânio Quadros, no estado da Bahia – 2007-2010

Ano	Total	Instituições			
		Federal	Estadual	Municipal	Privada
2007	-	-	-	-	-
2008	-	-	-	-	-
2009	-	-	-	-	-
2010	-	-	-	-	-

Fonte: MEC/Inep.

3.3.5.2 Matrícula na educação superior, segundo a dependência administrativa, no município de Presidente Jânio Quadros, no estado da Bahia – 2007-2010

Ano	Total	Matrícula			
		Federal	Estadual	Municipal	Privada
2007	-	-	-	-	-
2008	-	-	-	-	-
2009	-	-	-	-	-
2010	-	-	-	-	-

Fonte: MEC/Inep.

Nota: A partir de 2008 inclui os cursos de graduação à distância.

3.3.5.3 Concluintes da educação superior, segundo a dependência administrativa, no município de Presidente Jânio Quadros, no estado da Bahia – 2007-2010

Ano	Total	Concluintes			
		Federal	Estadual	Municipal	Privada
2007	-	-	-	-	-
2008	-	-	-	-	-
2009	-	-	-	-	-
2010	-	-	-	-	-

Fonte: MEC/Inep.

Nota: A partir de 2008 inclui os cursos de graduação à distância.

3.4 Saúde
3.4.1 Hospitais conveniados com o SUS, segundo a esfera administrativa e leitos, no município de Presidente Jânio Quadros, no estado da Bahia – 2007-2010

Ano	Hospitais Segundo Esfera Administrativa					Leitos	
	Total	Federal	Estadual	Municipal	Privada	Existentes	SUS
2007	-	-	-	-	-	-	-
2008	-	-	-	-	-	-	-
2009	-	-	-	-	-	-	-
2010	-	-	-	-	-	-	-

Fontes: Datasus-CNES, Sesab/Suvisa/DIS.



3.4.2 Servidores estaduais da área de saúde, segundo o tipo de ocupação, no município de Presidente Jânio Quadros, no estado da Bahia – 2007-2010

Tipo de Ocupação	2007	2008	2009	2010
Total	2	2	1	1
Agente serviços de saúde	-	-	-	-
Assistente social	-	-	-	-
Atendente de enfermagem	1	1	-	-
Atendente rural	1	1	1	1
Auxiliar de enfermagem	-	-	-	-
Auxiliar serviços de saúde/Atendente rural	-	-	-	-
Enfermeiro	-	-	-	-
Farmacêutico	-	-	-	-
Fisioterapeuta	-	-	-	-
Médico	-	-	-	-
Nutricionista	-	-	-	-
Odontólogo	-	-	-	-
Técnico em patologia clínica	-	-	-	-
Técnico em radiologia	-	-	-	-
Outras ocupações	-	-	-	-

Fonte: Sesab.

3.4.3 Óbitos, por grupo de causas, no município de Presidente Jânio Quadros, no estado da Bahia – 2007-2010

Grupo de Causas	2007	2008	2009	2010
Total	71	59	62	69
Algumas afecções originadas no período perinatal	1	5	3	2
Algumas doenças infecciosas e parasitárias	4	3	5	1
Causas externas de morbidade e mortalidade	-	9	6	4
Doenças da pele e tecido subcutâneo	-	-	1	-
Doenças do aparelho circulatório	19	12	20	26
Doenças do aparelho digestivo	2	4	3	6
Doenças do aparelho geniturinário	1	1	-	-
Doenças do aparelho respiratório	5	3	1	8
Doenças do olho e anexos	-	-	-	-
Doenças do ouvido e da apófise mastóide	-	-	-	-
Doenças do sangue e dos órgãos hematopoéticos e alguns transtornos imunitários	-	-	-	-
Doenças do sistema nervoso	1	-	-	-
Doenças do sistema osteomuscular e do tecido conjuntivo	-	-	-	-
Doenças endócrinas, nutricionais e metabólicas	5	2	-	6
Gravidez, parto e puerpério	-	-	-	-
Malformações congênitas, deformidades e anomalias cromossômicas	1	-	-	-
Neoplasias (tumores)	9	1	9	7
Síntomas, sinais e achados anormais de exames clínicos e de laboratório não classificados em outro item (causas mal definidas)	22	19	14	9
Transtornos mentais e comportamentais	1	-	-	-

Fontes: Sesab/Suvisa/DIS, MS-SIM.

3.4.4 Óbitos, por faixa etária, no município de Presidente Jânio Quadros, no estado da Bahia – 2007-2010

Ano	Faixa Etária						
	Total	< 1 Ano	1 a 4	5 a 14	15 a 49	≥ 50 anos	Idade Ignorada
2007	71	2	-	1	11	57	-
2008	59	5	-	1	7	46	-
2009	62	4	-	-	7	51	-
2010	69	2	-	-	9	58	-

Fonte: Sesab/Suvisa/DIS, MS-SIM.

3.4.5 Casos de algumas doenças transmissíveis, de notificação obrigatória, independentes de confirmação, no município de Presidente Jânio Quadros, no estado da Bahia – 2007-2010

Doenças Transmissíveis	2007	2008	2009	2010
Total	10	2	8	9
Chagas aguda	-	-	-	-
Coqueluche	-	-	-	-
Dengue	-	-	4	3
Difteria	-	-	-	-
Doenças exantemáticas ⁽¹⁾	...	-	-	-
Esquistossomose ⁽²⁾	...	-	-	-
Febre tifóide	-	-	-	-
Hanseníase ⁽³⁾	5	2	1	3
Hepatite viral	3	-	-	1
Leishmaniose tegumentar ⁽³⁾	-	-	-	-
Leishmaniose visceral	-	-	-	-
Leptospirose	-	-	-	-
Malária	-	-	-	-
Meningites	2	-	-	1
Paralisia flácida	-	-	-	-
Tétano acidental	-	-	-	-
Tétano neonatal	-	-	-	-
Tuberculose extra-pulmonar	-	-	-	-
Tuberculose pulmonar	-	-	3	1

Fontes: Sesab/Suvisa/DIS, MS-Sinan.

Nota: Para 2007, dados processados em 02-04-2009; para 2008, em 20-11-2009, para 2009, em 06-08-2010 e para 2010, em 26-01-2012.

(1) Casos suspeitos de sarampo e rubéola sem confirmação.

(2) Casos confirmados.

(3) Casos notificados em área não endêmica.

3.4.6 Casos de algumas doenças sexualmente transmissíveis, de notificação obrigatória, independentes de confirmação, no município de Presidente Jânio Quadros, no estado da Bahia – 2007-2010

Ano	Aids ⁽¹⁾	Condiloma Acuminado	Herpes Genital	Sífilis		
				Congênita	Em Adulto	Gestante
2007	-	1	-	-	1	-
2008	-	-	-	-	-	-
2009	-	-	-	-	-	-
2010	-	1	-	-	-	-

Fontes: Sesab/Suvisa/DIS, MS-Sinan.

Nota: Para 2007, dados processados em 02-04-2009; para 2008, em 20-11-2009, para 2009, em 06-08-2010 e para 2010, em 26-01-2012.

(1) Casos confirmados.



3.5 Índice de Desenvolvimento Social

3.5.1 Índice de Desenvolvimento Social, segundo seus componentes, no município de Presidente Jânio Quadros, no estado da Bahia – 2002, 2004, 2006

Ano	INS	Classificação ⁽¹⁾	INE	Classificação ⁽¹⁾	ISB	Classificação ⁽¹⁾	IRMCH	Classificação ⁽¹⁾	IDS	Classificação ⁽¹⁾
2002	4.934,69	382º	4.882,01	409º	4.890,10	382º	4.904,81	397º	4.902,86	408º
2004	4.933,98	383º	4.901,91	403º	4.881,11	390º	4.904,81	397º	4.905,42	411º
2006	4.919,44	400º	4.877,36	407º	4.884,07	393º	4.904,81	397º	4.896,39	413º

Fonte: SEI.

Notas: INS – Índice do Nível de Saúde.

INE – Índice do Nível de Educação.

ISB – Índice dos Serviços Básicos.

IRMCH – Índice de Renda Média dos Chefes de Família.

IDS – Índice de Desenvolvimento Social.

(1) Posição em relação aos demais municípios do Estado.

3.5.2 Situação do Programa Bolsa Família no município de Presidente Jânio Quadros, no estado da Bahia 2010-2012

Dados Gerais	Quantidade	Período
População total do município	13.652	2010
Total de famílias cadastradas ⁽¹⁾	3.244	nov/11
Número de famílias beneficiárias do Programa Bolsa Família	2.441	abr/12

Fonte: MDS.

(1) O total de famílias cadastradas poderá, conforme a legislação do CadÚnico, incluir famílias que tenham renda familiar per capita maior que meio salário mínimo. Isso explica a possível diferença de valores entre o total de famílias cadastradas.

4 Transporte

4.1 Veículos registrados, por tipo, no município de Presidente Jânio Quadros, no estado da Bahia – 2008-2011

Ano	Automóvel	Caminhão	Camioneta	Micro-ônibus	Moto	Ônibus	Outros
2008	113	18	79	12	210	5	3
2009	134	26	89	14	252	6	3
2010	166	26	101	19	277	7	7
2011	197	38	123	22	329	9	10

Fonte: Detran.

5 Serviços Básicos

5.1 Energia Elétrica

5.1.1 Consumidores de energia elétrica, por classe, no município de Presidente Jânio Quadros, no estado da Bahia – 2008-2011

Ano	Residencial	Industrial	Comercial	Rural	Serviços e Poderes Públicos	Outros ⁽¹⁾	Total
2008	2.129	10	160	754	107	1	3.161
2009	2.511	9	180	743	111	1	3.555
2010	2.663	10	200	742	113	1	3.729
2011	2.796	10	213	733	127	1	3.880

Fonte: Coelba.

(1) Consumidores próprios dos sistemas Coelba.

5.1.2 Consumo de energia elétrica, por classe, no município de Presidente Jânio Quadros, no estado da Bahia – 2008-2011

(KWh)

Ano	Residencial	Industrial	Comercial	Rural	Serviços e Poderes Públicos	Outros ⁽¹⁾	Total
2008	1.492.032	384.126	259.345	508.321	646.281	22.680	3.312.785
2009	1.786.492	387.026	314.140	554.277	683.142	22.482	3.747.559
2010	2.063.148	415.161	378.662	622.429	870.352	12.013	4.361.765
2011	2.147.435	468.178	404.411	665.289	824.279	15.151	4.524.743

Fonte: Coelba.

(1) Consumo próprio dos sistemas Coelba.

5.2 Abastecimento d'Água

5.2.1 Ligações, economias e volume de água faturado no município de Presidente Jânio Quadros, no estado da Bahia – 2007-2010

Ano	Ligações	Economias	Volume (m ³)
2007	1.452	1.487	207.680
2008	1.520	1.556	212.507
2009	1.574	1.605	215.728
2010	1.664	1.702	221.694

Fonte: Embasa.

5.3 Correios

5.3.1 Agência de correios e unidades operacionais de atendimento no município de Presidente Jânio Quadros, no estado da Bahia – 2007-2010

Ano	Total	Agência de Correio	Agência de Correio Comunitária	Agência de Correio Franqueada	Caixa de Coleta	Posto de Venda de Selo	Outros
2007	2	1	-	-	1	-	-
2008	2	1	-	-	1	-	-
2009	2	1	-	-	1	-	-
2010	2	1	-	-	1	-	-

Fonte: EBCT.



5.4 Bancos

5.4.1 Distribuição de agências bancárias no município de Presidente Jânio Quadros, no estado da Bahia 2007-2010

Ano	Natureza Administrativa	
	Federal	Particular
2007	-	1
2008	-	1
2009	-	1
2010	-	1

Fonte: Banco Central.

6 Informações Econômicas

6.1 Agropecuária

6.1.1 Produção, área colhida e rendimento médio dos principais produtos agrícolas no município de Presidente Jânio Quadros, no estado da Bahia – 2007-2010

Produtos	2007			2008			2009			2010		
	Produção (t)	Área Colhida (ha)	Rendimento Médio (kg/ha)	Produção (t)	Área Colhida (ha)	Rendimento Médio (kg/ha)	Produção (t)	Área Colhida (ha)	Rendimento Médio (kg/ha)	Produção (t)	Área Colhida (ha)	Rendimento Médio (kg/ha)
Banana	28	2	14.000	28	2	14.000	28	2	14.000	28	2	14.000
Cana-de-açúcar	1.500	50	30.000	1.050	35	30.000	450	15	30.000	300	15	20.000
Feijão (em grão)	195	325	600	264	440	600	258	430	600	48	480	100
Mamona (baga)	270	250	1.080	200	250	800	80	100	800	23	90	256
Mandioca	11.256	938	12.000	7.920	660	12.000	2.760	230	12.000	2.760	230	12.000
Manga	140	10	14.000	140	10	14.000	140	10	14.000	140	10	14.000
Milho (em grão)	525	350	1.500	525	350	1.500	495	330	1.500	35	350	100

Fonte: IBGE-PAM.

6.1.2 Efetivo dos principais rebanhos no município de Presidente Jânio Quadros, no estado da Bahia 2007-2010

Tipo de Rebanho	Efetivo (cabeças)			
	2007	2008	2009	2010
Asininos	1.058	1.031	1.014	958
Bovinos	20.181	21.122	21.325	20.891
Bubalinos	-	-	-	-
Caprinos	9.291	2.703	2.779	2.843
Equinos	1.598	1.558	1.537	1.571
Galinhas	14.784	16.304	15.929	16.295
Galos, frangas, frangos e pintos	25.749	27.937	27.182	28.269
Muare	1.032	998	976	940
Ovinos	6.698	2.056	2.101	2.157
Suínos	7.073	6.822	6.552	6.387

Fonte: IBGE-PPM.

6.1.3 Produção dos principais produtos de origem animal no município de Presidente Jânio Quadros, no estado da Bahia – 2007-2010

Produto	2007	2008	2009	2010
Leite (mil litros)	2.136	2.186	2.400	2.350
Ovos de galinha (mil dúzias)	89	98	96	98

Fonte: IBGE-PPM.

6.1.4 Financiamentos concedidos a produtores e cooperativas, por atividade e finalidade, no município de Presidente Jânio Quadros, no estado da Bahia – 2008-2011

Ano/Atividade	Comercialização		Custeio		Investimento		Total	
	Contrato	Valor (R\$ 1,00)	Contrato	Valor (R\$ 1,00)	Contrato	Valor (R\$1,00)	Contrato	Valor (R\$ 1,00)
2008								
Agrícola	-	0,00	-	0,00	8	10.400,00	8	10.400,00
Pecuária	-	0,00	208	484.650,44	172	175.828,00	380	660.478,44
2009								
Agrícola	-	0,00	-	0,00	2	5.381,66	2	5.381,66
Pecuária	-	0,00	167	554.262,64	152	160.722,83	319	714.985,47
2010								
Agrícola	-	0,00	-	0,00	37	76.168,00	37	76.168,00
Pecuária	-	0,00	148	768.036,58	157	209.918,02	305	977.954,60
2011								
Agrícola	-	0,00	-	0,00	37	95.656,20	37	95.656,20
Pecuária	-	0,00	118	563.156,12	374	857.983,52	492	1.421.139,64

Fonte: Banco Central.

6.2 PIB Municipal

6.2.1 Valor Adicionado, PIB e PIB per capita a preços correntes no município de Presidente Jânio Quadros, no estado da Bahia – 2006-2009

Ano	Valor Adicionado (R\$ milhões)			Valor Adicionado APU ⁽²⁾ (R\$ milhões)	Impostos Sobre Produtos (R\$ milhões)	PIB (R\$ milhões)	PIB Per Capita (R\$ 1,00)
	Agropecuária	Indústria	Serviços ⁽¹⁾				
2006	3,23	3,43	22,95	15,88	1,20	30,81	1.605,16
2007	4,94	3,37	24,59	15,89	1,30	34,19	2.307,67
2008	4,95	3,28	25,16	15,96	1,31	34,70	2.471,67
2009 ⁽³⁾	4,87	3,88	29,90	19,04	1,38	40,02	2.816,15

Fontes: SEI, IBGE.

(1) Inclui APU.

(2) Administração Pública (atividades governamentais).

(3) Dados sujeitos a retificações.



6.3 Finanças Públicas

6.3.1 Arrecadação municipal, estadual e transferências constitucionais no município de Presidente Jânio Quadros, no estado da Bahia – 2007-2010

(R\$1,00)

Ano	Municipal ⁽¹⁾			Estadual				Transferências	
	IPTU	ISS	Total	ICMS	IPVA	ITD	Total	Estado	União
2007	20.568,52	278.412,45	298.980,97	100.061,17	38.570,13	48,50	138.679,80	1.160.499,04	6.535.628,31
2008	16.479,00	293.817,00	310.296,00	135.207,37	49.599,47	0,00	184.806,84	1.289.459,72	6.616.355,85
2009	19.721,00	292.185,00	311.906,00	156.745,57	75.429,97	723,54	232.899,08	1.242.545,46	6.180.720,79
2010	20.392,00	300.148,00	320.540,00	221.461,67	90.126,63	300,00	311.888,30	1.503.148,23	6.634.664,76

Fontes: STN, Sefaz-BA.

(1) Dados do Finanças do Brasil-Finbra.

6.4 Índice de Desenvolvimento Econômico

6.4.1 Índice de Desenvolvimento Econômico, segundo seus componentes, no município de Presidente Jânio Quadros, no estado da Bahia – 2002, 2004, 2006

Ano	INF	Classificação ⁽¹⁾	IQM	Classificação ⁽¹⁾	IPM	Classificação ⁽¹⁾	IDE	Classificação ⁽¹⁾
2002	4.988,64	246º	4.990,94	354º	4.984,15	280º	4.987,91	278º
2004	4.988,40	271º	4.990,83	315º	4.984,66	284º	4.987,96	279º
2006	4.946,15	322º	4.958,77	378º	4.985,16	298º	4.963,33	362º

Fonte: SEI.

Notas: INF – Índice de Infraestrutura.

IQM – Índice de Qualificação da Mão de Obra.

IPM – Índice do Produto Municipal.

IDE – Índice de Desenvolvimento Econômico.

(1) Posição em relação aos demais municípios do Estado.

7 Justiça Eleitoral

7.1 Eleitorado e abstenção nas eleições no município de Presidente Jânio Quadros, no estado da Bahia – 2010

Especificação	Dados Gerais
Eleitorado	10.911
Abstenção - 1º turno %	40,17
Abstenção - 2º turno %	42,63

Fonte: TSE.

7.2 Resultado das eleições para presidente e governador no município de Presidente Jânio Quadros, no estado da Bahia – 2010

Cargos/Partidos	Votos		Situação
	Nominais	% Votos Válidos	
Presidente - 2º turno			
PT	4.531	77,72	Eleito
PSDB	1.299	22,28	Não Eleito
Governador - 1º turno			
PT	3.265	60,35	Eleito
DEM	247	4,57	Não Eleito
Outros	1.898	35,08	Não Eleito

Fonte: TSE.

7.3 Resultado das eleições para prefeito no município de Presidente Jânio Quadros, no estado da Bahia – 2008

Cargo/Partidos	Votos		Situação
	Nominais	% Votos Válidos	
Prefeito - 1º turno			
PMDB	3.817	52,19	Eleito
PSDB	3.191	43,63	Não Eleito
PT	306	4,18	Não Eleito

Fonte: TSE.

Ribeirão do Largo



Foto: Jeremias Sales



RIBEIRÃO DO LARGO

TERRITÓRIO DE IDENTIDADE

VITÓRIA DA CONQUISTA



Fonte: Bahia (2012a), Bahia (2012b), SEI (2010).



Município em destaque

ESCALA: 1:1.750.000



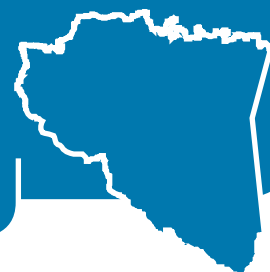

1 Informações Gerais

1.1 Regionalização

Mesorregião Geográfica: Centro Sul Baiano

Microrregião Geográfica: 29. Itapetinga

Região Econômica: 08. Sudoeste

Região Administrativa: 20. Vitória da Conquista

Eixo de Desenvolvimento: Planalto Sudoeste

Território de Identidade: 20. Vitória da Conquista

Incluído na Região Semiárida

1.2 Legislação Político/Administrativa

Lei de Criação: nº 4.850 de 03/03/1989. Publicada no DOE de 04/03/1989

Lei Vigente: nº 12.564 de 10/01/2012. Publicada no DOE de 11/01/2012b

Outras Leis de Referência: Itambé nº 12.565 de 10/01/2012. Publicada no DOE de 11/01/2012; e Macarani nº 12.565 de 10/01/2012. Publicada no DOE de 11/01/2012

Município de Origem: Encruzilhada

Distritos: Ribeirão do Largo (sede) e Nova Brasília

Limites Intermunicipais: Encruzilhada, Itambé, Macarani e Vitória da Conquista

2 Informações Geográficas

2.1 Indicadores Geográficos

2.1.1 Área, coordenadas geográficas, altitude e distância da capital

Área (Km ²)	Coordenadas Geográficas		Altitude (m)	Distância da Capital (Km)
	Latitude Sul	Longitude Oeste		
1.271,3	-15°27'33"	40°44'28"	640	615

Fontes: IBGE (2010), Derba (2007).

2.2 Recursos Naturais

2.2.1 Clima

Tipo Climático: **Semiárido**

Temperatura média anual (°C): **22,8**

Período chuvoso: **novembro a março**

Pluviosidade anual (mm): **681,2**

2.2.2 Solo

Latossolos, Luvisolos e Alissolos

2.2.3 Vegetação

Floresta Ombrófila Densa/Floresta Estacional Semidecidual

2.2.4 Geomorfologia

Depressão de Itabuna-Itapetinga, Piemonte Oriental do Planalto de Vitória da Conquista e Planalto dos Geraizinhos

2.2.5 Geologia

Depósitos Eluvionares e Coluvionares, Gnaisses, Quartzo Biotita e Xistos

2.2.6 Ocorrências minerais

Água Marinha, Berílio, Feldspato, Mica, Nióbio, Quartzo Rosa e Turmalina

2.2.7 Hidrografia

Bacia hidrográfica: **Bacia do Rio Pardo**

Rio(s) principal(is): **Córrego da Baixa Funda, Riacho São João, Ribeirão do Largo, Rio Pardo e Córrego Olho D'Água**

Áreas irrigadas: -

Espelhos d' água: -

2.3 Área Especial

2.3.1 Unidades de conservação -

2.3.2 Projetos de assentamento de reforma agrária

Boa Sorte/Recreio

2.3.3 Projetos cédula da terra -

2.3.4 Projetos crédito fundiário e combate à pobreza rural -

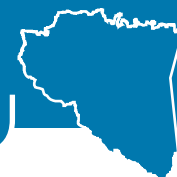

3 Características Demográficas e Sociais

3.1 Demografia

3.1.1 População, área e densidade demográfica do município de Ribeirão do Largo, no estado da Bahia 2000/2010

Ano	População	Área (km ²)	Densidade Demográfica (hab/km ²)
2000	15.303	1.222,15	12,52
2010	8.602	1.271,30	6,77

Fonte: IBGE-Censo Demográfico.

3.1.2 População, por situação de domicílio, do município de Ribeirão do Largo, no estado da Bahia – 2010

Situação de Domicílio	População
Total	8.602
Urbana	4.647
Rural	3.955

Fonte: IBGE-Censo Demográfico.

3.1.3 População, por sexo, no município de Ribeirão do Largo, no estado da Bahia – 2010

Sexo	População
Total	8.602
Homens	4.474
Mulheres	4.128

Fonte: IBGE-Censo Demográfico.

3.1.4 Domicílios, por espécie, no município de Ribeirão do Largo, no estado da Bahia – 2010

Espécie	Domicílios
Total geral	3.526
Particulares	3.520
Ocupados	2.440
Não ocupados	1.080
Fechado	-
Uso ocasional	442
Vago	638
Coletivos	6
Com morador	3
Sem morador	3

Fonte: IBGE-Censo Demográfico.

3.2 Pessoal Ocupado

3.2.1 Pessoal ocupado no mercado formal de trabalho, por setor de atividade econômica, no município de Ribeirão do Largo, no estado da Bahia – 2007-2010

Setor de Atividade	2007	2008	2009	2010
Extrativa mineral	6	-	1	-
Indústria de transformação	5	9	19	25
Serviços industriais de utilidade pública	-	-	-	-
Construção civil	-	-	-	-
Comércio	6	5	7	12
Serviços	2	2	6	7
Administração pública	275	374	512	507
Agropecuária, extrativa vegetal, caça e pesca	146	157	144	149

Fonte: Ministério do Trabalho-RAIS.

3.2.2 Grau de instrução do pessoal ocupado no mercado formal de trabalho, no município de Ribeirão do Largo, no estado da Bahia – 2007-2010

Grau de Instrução	2007	2008	2009	2010
Analfabeto	29	28	28	26
Até o 5º ano incompleto do ensino fundamental	74	79	69	86
5º ano completo do ensino fundamental	45	57	67	59
Do 6º ao 9º ano incompleto do ensino fundamental	46	41	50	46
Ensino fundamental completo	25	59	76	73
Ensino médio incompleto	24	35	45	44
Ensino médio completo	183	162	220	221
Educação superior incompleta	3	13	22	21
Educação superior completa	11	73	112	123
Mestrado completo	-	-	-	1
Doutorado completo	-	-	-	-

Fonte: Ministério do Trabalho-RAIS.

3.3 Educação

3.3.1 Educação infantil

3.3.1.1 Estabelecimentos com educação infantil, por localização e dependência administrativa, no município de Ribeirão do Largo, no estado da Bahia – 2007-2010

Ano	Estabelecimentos								
	Total	Urbana				Rural			
		Federal	Estadual	Municipal	Privada	Federal	Estadual	Municipal	Privada
2007	34	-	-	3	-	-	-	31	-
2008	38	-	-	3	-	-	-	35	-
2009	41	-	-	2	-	-	-	39	-
2010	4	-	-	2	-	-	-	2	-

Fontes: SEC, MEC/Inep.



3.3.1.2 Matrícula inicial na educação infantil, por localização e dependência administrativa, no município de Ribeirão do Largo, no estado da Bahia – 2007-2010

Ano	Matrícula Inicial								
	Total	Urbana				Rural			
		Federal	Estadual	Municipal	Privada	Federal	Estadual	Municipal	Privada
2007	555	-	-	365	-	-	-	190	-
2008	664	-	-	449	-	-	-	215	-
2009	583	-	-	372	-	-	-	211	-
2010	345	-	-	296	-	-	-	49	-

Fontes: SEC, MEC/Inep.

Nota: O mesmo aluno pode ter mais de uma matrícula.

3.3.1.3 Funções docentes na educação infantil, por localização e dependência administrativa, no município de Ribeirão do Largo, no estado da Bahia – 2007-2010

Ano	Funções Docentes								
	Total	Urbana				Rural			
		Federal	Estadual	Municipal	Privada	Federal	Estadual	Municipal	Privada
2007	65	-	-	24	-	-	-	41	-
2008	28	-	-	23	-	-	-	5	-
2009	39	-	-	33	-	-	-	6	-
2010	39	-	-	34	-	-	-	5	-

Fontes: SEC, MEC/Inep.

Nota: Em função docente está contabilizada a atuação do professor em cada etapa de ensino, que pode ocorrer em mais de uma unidade escolar, em mais de uma dependência administrativa e em mais de uma localização ou município.

3.3.2 Ensino fundamental

3.3.2.1 Estabelecimentos com ensino fundamental, por localização e dependência administrativa, no município de Ribeirão do Largo, no estado da Bahia – 2007-2010

Ano	Estabelecimentos								
	Total	Urbana				Rural			
		Federal	Estadual	Municipal	Privada	Federal	Estadual	Municipal	Privada
2007	60	-	1	4	-	-	-	55	-
2008	60	-	1	4	-	-	-	55	-
2009	56	-	1	4	-	-	-	51	-
2010	49	-	1	3	-	-	-	45	-

Fontes: SEC, MEC/Inep.

3.3.2.2 Matrícula inicial no ensino fundamental, por localização e dependência administrativa, no município de Ribeirão do Largo, no estado da Bahia – 2007-2010

Ano	Matrícula Inicial								
	Total	Urbana				Rural			
		Federal	Estadual	Municipal	Privada	Federal	Estadual	Municipal	Privada
2007	3.213	-	87	1.669	-	-	-	1.457	-
2008	3.097	-	87	1.573	-	-	-	1.437	-
2009	2.973	-	147	1.803	-	-	-	1.023	-
2010	2.369	-	64	1.241	-	-	-	1.064	-

Fontes: SEC, MEC/Inep.

Nota: O mesmo aluno pode ter mais de uma matrícula.

3.3.2.3 Funções docentes no ensino fundamental, por localização e dependência administrativa, no município de Ribeirão do Largo, no estado da Bahia – 2007-2010

Ano	Funções Docentes								
	Total	Urbana				Rural			
		Federal	Estadual	Municipal	Privada	Federal	Estadual	Municipal	Privada
2007	164	-	8	66	-	-	-	90	-
2008	187	-	7	87	-	-	-	93	-
2009	195	-	7	96	-	-	-	92	-
2010	175	-	9	71	-	-	-	95	-

Fontes: SEC, MEC/Inep.

Nota: Em função docente está contabilizada a atuação do professor em cada etapa de ensino, que pode ocorrer em mais de uma unidade escolar, em mais de uma dependência administrativa e em mais de uma localização ou município.

3.3.3 Ensino médio

3.3.3.1 Estabelecimentos com ensino médio, por localização e dependência administrativa, no município de Ribeirão do Largo, no estado da Bahia – 2007-2010

Ano	Estabelecimentos								
	Total	Urbana				Rural			
		Federal	Estadual	Municipal	Privada	Federal	Estadual	Municipal	Privada
2007	2	-	1	1	-	-	-	-	-
2008	1	-	1	-	-	-	-	-	-
2009	2	-	1	-	-	-	-	1	-
2010	1	-	1	-	-	-	-	-	-

Fontes: SEC, MEC/Inep.

3.3.3.2 Matrícula inicial no ensino médio, por localização e dependência administrativa, no município de Ribeirão do Largo, no estado da Bahia – 2007-2010

Ano	Matrícula Inicial								
	Total	Urbana				Rural			
		Federal	Estadual	Municipal	Privada	Federal	Estadual	Municipal	Privada
2007	447	-	249	198	-	-	-	-	-
2008	365	-	365	-	-	-	-	-	-
2009	354	-	348	-	-	-	-	6	-
2010	342	-	342	-	-	-	-	-	-

Fontes: SEC, MEC/Inep.

Nota: O mesmo aluno pode ter mais de uma matrícula.

3.3.3.3 Funções docentes no ensino médio, por localização e dependência administrativa, no município de Ribeirão do Largo, no estado da Bahia – 2007-2010

Ano	Funções Docentes								
	Total	Urbana				Rural			
		Federal	Estadual	Municipal	Privada	Federal	Estadual	Municipal	Privada
2007	28	-	11	17	-	-	-	-	-
2008	22	-	22	-	-	-	-	-	-
2009	36	-	30	-	-	-	-	6	-
2010	27	-	27	-	-	-	-	-	-

Fontes: SEC, MEC/Inep.

Nota: Em função docente está contabilizada a atuação do professor em cada etapa de ensino, que pode ocorrer em mais de uma unidade escolar, em mais de uma dependência administrativa e em mais de uma localização ou município.



3.3.4 Educação de jovens e adultos

3.3.4.1 Estabelecimentos com educação de jovens e adultos, por localização e dependência administrativa, no município de Ribeirão do Largo, no estado da Bahia – 2007-2010

Ano	Estabelecimentos								
	Total	Urbana				Rural			
		Federal	Estadual	Municipal	Privada	Federal	Estadual	Municipal	Privada
2007	1	-	-	1	-	-	-	-	-
2008	11	-	-	1	-	-	-	10	-
2009	-	-	-	-	-	-	-	-	-
2010	-	-	-	-	-	-	-	-	-

Fontes: SEC, MEC/Inep.

3.3.4.2 Matrícula inicial na educação de jovens e adultos, por localização e dependência administrativa, no município de Ribeirão do Largo, no estado da Bahia – 2007-2010

Ano	Matrícula Inicial								
	Total	Urbana				Rural			
		Federal	Estadual	Municipal	Privada	Federal	Estadual	Municipal	Privada
2007	67	-	-	67	-	-	-	-	-
2008	227	-	-	46	-	-	-	181	-
2009	-	-	-	-	-	-	-	-	-
2010	-	-	-	-	-	-	-	-	-

Fontes: SEC, MEC/Inep.

Nota: O mesmo aluno pode ter mais de uma matrícula.

3.3.4.3 Funções docentes na educação de jovens e adultos, por localização e dependência administrativa, no município de Ribeirão do Largo, no estado da Bahia – 2007-2010

Ano	Funções Docentes								
	Total	Urbana				Rural			
		Federal	Estadual	Municipal	Privada	Federal	Estadual	Municipal	Privada
2007	2	-	-	2	-	-	-	-	-
2008	14	-	-	2	-	-	-	12	-
2009	-	-	-	-	-	-	-	-	-
2010	-	-	-	-	-	-	-	-	-

Fontes: SEC, MEC/Inep.

Nota: Em função docente está contabilizada a atuação do professor em cada etapa de ensino, que pode ocorrer em mais de uma unidade escolar, em mais de uma dependência administrativa e em mais de uma localização ou município.

3.3.5 Educação Superior

3.3.5.1 Instituições de educação superior, segundo a dependência administrativa, no município de Ribeirão do Largo, no estado da Bahia – 2007-2010

Ano	Total	Instituições			
		Federal	Estadual	Municipal	Privada
2007	-	-	-	-	-
2008	-	-	-	-	-
2009	-	-	-	-	-
2010	-	-	-	-	-

Fonte: MEC/Inep.

3.3.5.2 Matrícula na educação superior, segundo a dependência administrativa, no município de Ribeirão do Largo, no estado da Bahia – 2007-2010

Ano	Total	Matrícula			
		Federal	Estadual	Municipal	Privada
2007	-	-	-	-	-
2008	-	-	-	-	-
2009	-	-	-	-	-
2010	-	-	-	-	-

Fonte: MEC/Inep.

Nota: A partir de 2008 inclui os cursos de graduação à distância.

3.3.5.3 Concluintes da educação superior, segundo a dependência administrativa, no município de Ribeirão do Largo, no estado da Bahia – 2007-2010

Ano	Total	Concluintes			
		Federal	Estadual	Municipal	Privada
2007	-	-	-	-	-
2008	-	-	-	-	-
2009	-	-	-	-	-
2010	-	-	-	-	-

Fonte: MEC/Inep.

Nota: A partir de 2008 inclui os cursos de graduação à distância.

3.4 Saúde
3.4.1 Hospitais conveniados com o SUS, segundo a esfera administrativa e leitos, no município de Ribeirão do Largo, no estado da Bahia – 2007-2010

Ano	Hospitais Segundo Esfera Administrativa					Leitos	
	Total	Federal	Estadual	Municipal	Privada	Existentes	SUS
2007	-	-	-	-	-	-	-
2008	-	-	-	-	-	-	-
2009	-	-	-	-	-	-	-
2010	-	-	-	-	-	-	-

Fontes: Datasus-CNES, Sesab/Suvisa/DIS.



3.4.2 Servidores estaduais da área de saúde, segundo o tipo de ocupação, no município de Ribeirão do Largo, no estado da Bahia – 2007-2010

Tipo de Ocupação	2007	2008	2009	2010
Total	-	-	-	-
Agente serviços de saúde	-	-	-	-
Assistente social	-	-	-	-
Atendente de enfermagem	-	-	-	-
Atendente rural	-	-	-	-
Auxiliar de enfermagem	-	-	-	-
Auxiliar serviços de saúde/Atendente rural	-	-	-	-
Enfermeiro	-	-	-	-
Farmacêutico	-	-	-	-
Fisioterapeuta	-	-	-	-
Médico	-	-	-	-
Nutricionista	-	-	-	-
Odontólogo	-	-	-	-
Técnico em patologia clínica	-	-	-	-
Técnico em radiologia	-	-	-	-
Outras ocupações	-	-	-	-

Fonte: Sesab.

3.4.3 Óbitos, por grupo de causas, no município de Ribeirão do Largo, no estado da Bahia – 2007-2010

Grupo de Causas	2007	2008	2009	2010
Total	39	23	36	38
Algumas afecções originadas no período perinatal	1	-	4	1
Algumas doenças infecciosas e parasitárias	3	-	-	2
Causas externas de morbidade e mortalidade	6	3	8	5
Doenças da pele e tecido subcutâneo	-	-	-	-
Doenças do aparelho circulatório	8	5	10	14
Doenças do aparelho digestivo	1	1	1	1
Doenças do aparelho geniturinário	1	-	1	-
Doenças do aparelho respiratório	2	4	-	2
Doenças do olho e anexos	-	-	-	-
Doenças do ouvido e da apófise mastóide	-	-	-	-
Doenças do sangue e dos órgãos hematopoéticos e alguns transtornos imunitários	-	-	-	-
Doenças do sistema nervoso	1	1	-	1
Doenças do sistema osteomuscular e do tecido conjuntivo	-	-	-	-
Doenças endócrinas, nutricionais e metabólicas	1	2	2	3
Gravidez, parto e puerpério	1	-	-	-
Malformações congênitas, deformidades e anomalias cromossômicas	-	-	-	-
Neoplasias (tumores)	4	4	4	5
Síntomas, sinais e achados anormais de exames clínicos e de laboratório não classificados em outro item (causas mal definidas)	9	3	6	3
Transtornos mentais e comportamentais	1	-	-	1

Fontes: Sesab/Suvisa/DIS, MS-SIM.

3.4.4 Óbitos, por faixa etária, no município de Ribeirão do Largo, no estado da Bahia – 2007-2010

Ano	Faixa Etária						
	Total	< 1 Ano	1 a 4	5 a 14	15 a 49	≥ 50 anos	Idade Ignorada
2007	39	2	1	3	7	26	-
2008	23	2	1	2	1	17	-
2009	36	4	-	-	10	22	-
2010	38	2	3	3	6	24	-

Fontes: Sesab/Suvisa/DIS, MS-SIM.

3.4.5 Casos de algumas doenças transmissíveis, de notificação obrigatória, independentes de confirmação, no município de Ribeirão do Largo, no estado da Bahia – 2007-2010

Doenças Transmissíveis	2007	2008	2009	2010
Total	2	17	30	13
Chagas aguda	-	-	-	-
Coqueluche	-	-	-	-
Dengue	-	1	21	3
Difteria	-	-	-	-
Doenças exantemáticas ⁽¹⁾	3	-
Esquistossomose ⁽²⁾	-	-	-	-
Febre tifóide	-	-	-	-
Hanseníase ⁽³⁾	1	-	-	1
Hepatite viral	1	12	2	1
Leishmaniose tegumentar ⁽³⁾	-	4	3	1
Leishmaniose visceral	-	-	-	-
Leptospirose	-	-	-	-
Malária	-	-	-	-
Meningites	-	-	-	5
Paralisia flácida	-	-	-	-
Tétano acidental	-	-	-	-
Tétano neonatal	-	-	-	-
Tuberculose extra-pulmonar	-	-	-	-
Tuberculose pulmonar	-	-	1	2

Fontes: Sesab/Suvisa/DIS, MS-Sinan.

Nota: Para 2007, dados processados em 02-04-2009; para 2008, em 20-11-2009, para 2009, em 06-08-2010 e para 2010, em 26-01-2012.

(1) Casos suspeitos de sarampo e rubéola sem confirmação.

(2) Casos confirmados.

(3) Casos notificados em área não endêmica.

3.4.6 Casos de algumas doenças sexualmente transmissíveis, de notificação obrigatória, independentes de confirmação, no município de Ribeirão do Largo, no estado da Bahia – 2007-2010

Ano	Aids ⁽¹⁾	Condiloma Acuminado	Herpes Genital	Sífilis		
				Congênita	Em Adulto	Gestante
2007	-	-	-	-	-	-
2008	-	1	-	-	-	-
2009	-	1	-	-	-	-
2010	-	1	1	-	1	-

Fontes: Sesab/Suvisa/DIS, MS-Sinan.

Nota: Para 2007, dados processados em 02-04-2009; para 2008, em 20-11-2009, para 2009, em 06-08-2010 e para 2010, em 26-01-2012.

(1) Casos confirmados.



3.5 Índice de Desenvolvimento Social

3.5.1 Índice de Desenvolvimento Social, segundo seus componentes, no município de Ribeirão do Largo, no estado da Bahia – 2002, 2004, 2006

Ano	INS	Classificação ⁽¹⁾	INE	Classificação ⁽¹⁾	ISB	Classificação ⁽¹⁾	IRMCH	Classificação ⁽¹⁾	IDS	Classificação ⁽¹⁾
2002	4.919,82	403º	4.881,91	410º	4.858,62	410º	4.940,76	319º	4.900,18	412º
2004	4.923,67	396º	4.879,70	410º	4.869,20	404º	4.940,76	319º	4.903,24	412º
2006	4.914,80	404º	4.886,59	406º	4.885,19	391º	4.940,76	318º	4.906,78	408º

Fonte: SEI.

Notas: INS – Índice do Nível de Saúde.

INE – Índice do Nível de Educação.

ISB – Índice dos Serviços Básicos.

IRMCH – Índice de Renda Média dos Chefes de Família.

IDS – Índice de Desenvolvimento Social.

(1) Posição em relação aos demais municípios do Estado.

3.5.2 Situação do Programa Bolsa Família no município de Ribeirão do Largo, no estado da Bahia – 2010-2012

Dados Gerais	Quantidade	Período
População total do município	8.602	2010
Total de famílias cadastradas ⁽¹⁾	2.501	nov/11
Número de famílias beneficiárias do Programa Bolsa Família	1.963	abr/12

Fonte: MDS.

(1) O total de famílias cadastradas poderá, conforme a legislação do CadÚnico, incluir famílias que tenham renda familiar per capita maior que meio salário mínimo. Isso explica a possível diferença de valores entre o total de famílias cadastradas.

4 Transporte

4.1 Veículos registrados, por tipo, no município de Ribeirão do Largo, no estado da Bahia 2008-2011

Ano	Automóvel	Caminhão	Camioneta	Micro-ônibus	Moto	Ônibus	Outros
2008	89	16	36	13	111	5	2
2009	109	17	44	14	156	4	2
2010	117	22	46	14	184	6	2
2011	132	31	50	14	208	6	2

Fonte: Detran.

5 Serviços Básicos

5.1 Energia Elétrica

5.1.1 Consumidores de energia elétrica, por classe, no município de Ribeirão do Largo, no estado da Bahia 2008-2011

Ano	Residencial	Industrial	Comercial	Rural	Serviços e Poderes Públicos	Outros ⁽¹⁾	Total
2008	1.894	10	84	342	102	1	2.433
2009	2.005	10	87	343	107	1	2.553
2010	2.154	10	93	385	113	1	2.756
2011	2.239	9	95	387	113	1	2.844

Fonte: Coelba.

(1) Consumidores próprios dos sistemas Coelba.

5.1.2 Consumo de energia elétrica, por classe, no município de Ribeirão do Largo, no estado da Bahia 2008-2011

(KWh)

Ano	Residencial	Industrial	Comercial	Rural	Serviços e Poderes Públicos	Outros ⁽¹⁾	Total
2008	1.360.915	119.160	107.445	504.318	711.350	3.222	2.806.410
2009	1.514.581	163.340	127.605	470.784	738.988	2.261	3.017.559
2010	1.697.249	242.409	154.866	549.968	768.568	2.232	3.415.292
2011	1.813.349	277.160	189.405	583.280	1.032.890	2.913	3.898.997

Fonte: Coelba.

(1) Consumo próprio dos sistemas Coelba.

5.2 Abastecimento d'Água

5.2.1 Ligações, economias e volume de água faturado no município de Ribeirão do Largo, no estado da Bahia – 2007-2010

Ano	Ligações	Economias	Volume (m ³)
2007	1.560
2008	1.649
2009	1.715
2010

Fonte: SAAE.

5.3 Correios

5.3.1 Agência de correios e unidades operacionais de atendimento no município de Ribeirão do Largo, no estado da Bahia – 2007-2010

Ano	Total	Agência de Correio	Agência de Correio Comunitária	Agência de Correio Franqueada	Caixa de Coleta	Posto de Venda de Selo	Outros
2007	3	1	1	-	1	-	-
2008	3	1	1	-	1	-	-
2009	3	1	1	-	1	-	-
2010	3	1	1	-	1	-	-

Fonte: EBCT.



5.4 Bancos

5.4.1 Distribuição de agências bancárias no município de Ribeirão do Largo, no estado da Bahia – 2007-2010

Ano	Natureza Administrativa	
	Federal	Particular
2007	-	-
2008	-	-
2009	-	-
2010	-	-

Fonte: Banco Central.

6 Informações Econômicas

6.1 Agropecuária

6.1.1 Produção, área colhida e rendimento médio dos principais produtos agrícolas no município de Ribeirão do Largo, no estado da Bahia – 2007-2010

Produtos	2007			2008			2009			2010		
	Produção (t)	Área Colhida (ha)	Rendimento Médio (kg/ha)	Produção (t)	Área Colhida (ha)	Rendimento Médio (kg/ha)	Produção (t)	Área Colhida (ha)	Rendimento Médio (kg/ha)	Produção (t)	Área Colhida (ha)	Rendimento Médio (kg/ha)
Banana	5.000	500	10.000	5.000	500	10.000	3.000	300	10.000	3.000	300	10.000
Café (beneficiado)	1.536	2.560	600	1.536	2.560	600	2.048	2.560	800	1.500	2.500	600
Cana-de-açúcar	3.000	50	60.000	1.260	21	60.000	540	9	60.000	450	9	50.000
Feijão (em grão)	198	220	900	499	580	860	1.080	1.200	900	48	500	96
Mandioca	3.750	250	15.000	3.360	280	12.000	1.200	100	12.000	1.300	130	10.000
Milho (em grão)	144	80	1.800	960	800	1.200	960	800	1.200	25	250	100

Fonte: IBGE-PAM.

6.1.2 Efetivo dos principais rebanhos no município de Ribeirão do Largo, no estado da Bahia – 2007-2010

Tipo de Rebanho	Efetivo (cabeças)			
	2007	2008	2009	2010
Asininos	381	396	388	404
Bovinos	66.544	68.259	65.993	61.301
Bubalinos	-	39	37	83
Caprinos	4.157	415	440	451
Equinos	5.034	4.858	4.707	3.834
Galinhas	12.280	7.887	7.705	7.451
Galos, frangos, frangos e pintos	21.437	14.648	14.253	13.612
Muare	2.802	2.676	2.617	2.525
Ovinos	6.395	1.299	1.362	1.397
Suínos	10.176	2.503	2.458	2.384

Fonte: IBGE-PPM.

6.1.3 Produção dos principais produtos de origem animal no município de Ribeirão do Largo, no estado da Bahia – 2007-2010

Produto	2007	2008	2009	2010
Leite (mil litros)	4.037	7.679	7.425	6.896
Mel de abelha (quilogramas)	50.000	30.000	10.000	25.000
Ovos de galinha (mil dúzias)	74	47	46	45

Fonte: IBGE-PPM.

6.1.4 Financiamentos concedidos a produtores e cooperativas, por atividade e finalidade, no município de Ribeirão do Largo, no estado da Bahia – 2008-2011

Ano/Atividade	Comercialização		Custeio		Investimento		Total	
	Contrato	Valor (R\$ 1,00)	Contrato	Valor (R\$ 1,00)	Contrato	Valor (R\$1,00)	Contrato	Valor (R\$ 1,00)
2008								
Agrícola	-	0,00	92	799.890,10	70	208.500,81	162	1.008.390,91
Pecuária	-	0,00	72	1.659.890,45	202	1.558.453,41	274	3.218.343,86
2009								
Agrícola	-	0,00	49	1.016.568,27	17	152.992,72	66	1.169.560,99
Pecuária	-	0,00	35	1.313.946,27	80	2.811.146,12	115	4.125.092,39
2010								
Agrícola	-	0,00	37	473.423,63	86	214.867,50	123	688.291,13
Pecuária	-	0,00	27	1.489.988,31	171	2.132.243,19	198	3.622.231,50
2011								
Agrícola	-	0,00	9	501.576,96	68	932.067,00	77	1.433.643,96
Pecuária	-	0,00	29	2.530.156,68	149	4.491.427,48	178	7.021.584,16

Fonte: Banco Central.

6.2 PIB Municipal

6.2.1 Valor Adicionado, PIB e PIB per capita a preços correntes no município de Ribeirão do Largo, no estado da Bahia – 2006-2009

Ano	Valor Adicionado (R\$ milhões)			Valor Adicionado APU ⁽²⁾ (R\$ milhões)	Impostos Sobre Produtos (R\$ milhões)	PIB (R\$ milhões)	PIB Per Capita (R\$ 1,00)
	Agropecuária	Indústria	Serviços ⁽¹⁾				
2006	18,66	3,23	22,86	15,85	0,88	45,62	2.462,75
2007	20,17	3,04	24,81	16,65	1,05	49,08	3.427,86
2008	23,33	3,23	27,63	18,05	1,19	55,37	3.789,61
2009 ⁽³⁾	27,18	3,79	31,57	20,79	1,17	63,72	4.386,01

Fontes: SEI, IBGE.

(1) Inclui APU.

(2) Administração Pública (atividades governamentais).

(3) Dados sujeitos a retificações.



6.3 Finanças Públicas

6.3.1 Arrecadação municipal, estadual e transferências constitucionais no município de Ribeirão do Largo, no estado da Bahia – 2007-2010

(R\$1,00)

Ano	Municipal ⁽¹⁾			Estadual				Transferências	
	IPTU	ISS	Total	ICMS	IPVA	ITD	Total	Estado	União
2007	2.142,00	200.842,00	202.984,00	153.580,11	40.202,32	1.575,00	195.357,43	1.355.877,66	6.546.682,49
2008	3.698,00	254.771,00	258.469,00	109.345,36	48.362,51	3.301,10	161.008,97	1.500.602,36	6.632.125,97
2009	43.786,50	63.461,04	0,00	107.247,54	1.400.421,48	6.192.764,79
2010	62.458,57	73.195,89	0,00	135.654,46	1.659.942,32	6.647.854,12

Fontes: STN, Sefaz-BA.

(1) Dados do Finanças do Brasil-Finbra.

6.4 Índice de Desenvolvimento Econômico

6.4.1 Índice de Desenvolvimento Econômico, segundo seus componentes, no município de Ribeirão do Largo, no estado da Bahia – 2002, 2004, 2006

Ano	INF	Classificação ⁽¹⁾	IQM	Classificação ⁽¹⁾	IPM	Classificação ⁽¹⁾	IDE	Classificação ⁽¹⁾
2002	4.985,95	392º	4.991,02	341º	4.985,45	212º	4.987,47	327º
2004	4.985,63	383º	4.989,86	394º	4.986,01	192º	4.987,17	354º
2006	4.900,83	415º	4.942,98	407º	4.986,26	205º	4.943,24	413º

Fonte: SEI.

Notas: INF – Índice de Infraestrutura.

IQM – Índice de Qualificação da Mão de Obra.

IPM – Índice do Produto Municipal.

IDE – Índice de Desenvolvimento Econômico.

(1) Posição em relação aos demais municípios do Estado.

7 Justiça Eleitoral

7.1 Eleitorado e abstenção nas eleições no município de Ribeirão do Largo, no estado da Bahia – 2010

Especificação	Dados Gerais
Eleitorado	8.543
Abstenção - 1º turno %	28,58
Abstenção - 2º turno %	34,98

Fonte: TSE.

7.2 Resultado das eleições para presidente e governador no município de Ribeirão do Largo, no estado da Bahia – 2010

Cargos/Partidos	Votos		Situação
	Nominais	% Votos Válidos	
Presidente - 2º turno			
PT	3.336	64,61	Eleito
PSDB	1.827	35,39	Não Eleito
Governador - 1º turno			
PT	3.263	62,09	Eleito
DEM	988	18,80	Não Eleito
Outros	1.004	19,11	Não Eleito

Fonte: TSE.

7.3 Resultado das eleições para prefeito no município de Ribeirão do Largo, no estado da Bahia – 2008

Cargo/Partidos	Votos		Situação
	Nominais	% Votos Válidos	
Prefeito - 1º turno			
PT	3.144	96,09	Eleito
PDT	128	3,91	Não Eleito

Fonte: TSE.

Tremedal



Foto: Vicente A. Queiroz



TREMEDAL

TERRITÓRIO DE IDENTIDADE

VITÓRIA DA CONQUISTA

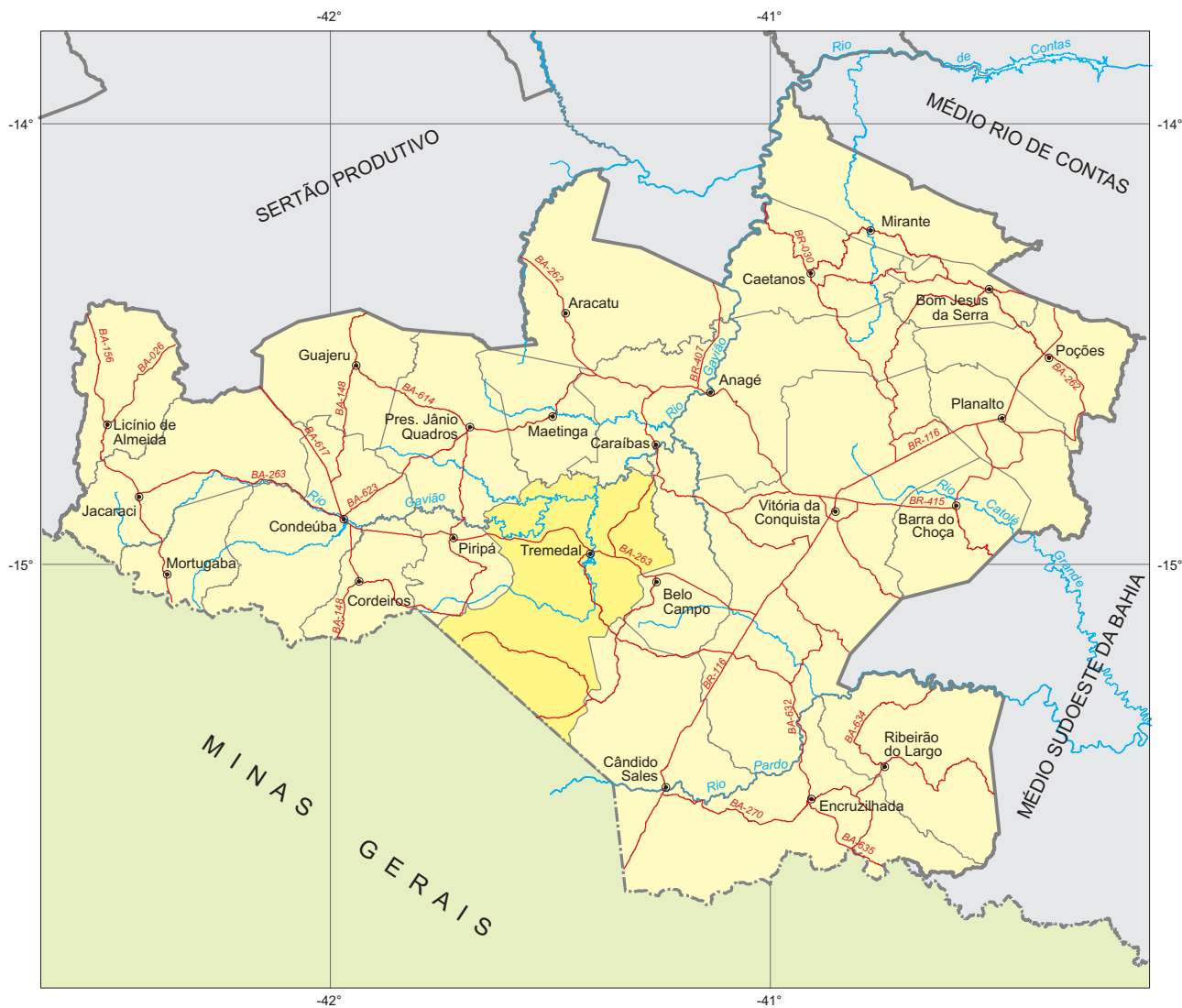

Fonte: Bahia (2012a), Bahia (2012b), SEI (2010).



Município em destaque

ESCALA: 1:1.750.000





1 Informações Gerais

1.1 Regionalização

Mesorregião Geográfica: Centro Sul Baiano

Microrregião Geográfica: 27. Brumado

Região Econômica: 08. Sudoeste

Região Administrativa: 20. Vitória da Conquista

Eixo de Desenvolvimento: Planalto Sudoeste

Território de Identidade: 20. Vitória da Conquista

Incluído na Região Semiárida

1.2 Legislação Político/Administrativa

Lei de Criação: nº 599 de 05/11/1953. Publicada no DOE de 22/11/1953

Lei Vigente: nº 12.564 de 10/01/2012. Publicada no DOE de 11/01/2012b

Outras Leis de Referência: -

Município de Origem: Condeúba

Distritos: Tremedal (sede) e Lagoa Preta

Limites Intermunicipais: Presidente Jânio Quadros, Maetinga, Caraíbas, Belo Campo, Cândido Sales e Piripá

Limites Interestaduais: Minas Gerais

2 Informações Geográficas

2.1 Indicadores Geográficos

2.1.1 Área, coordenadas geográficas, altitude e distância da capital

Área (Km²)	Coordenadas Geográficas		Altitude (m)	Distância da Capital (Km)
	Latitude Sul	Longitude Oeste		
1.679,6	-14°58'33"	41°24'39"	530	595

Fontes: IBGE (2010), Derba (2007).

2.2 Recursos Naturais

2.2.1 Clima

Tipo Climático: **Subúmido a seco**

Temperatura média anual (°C): **19,7**

Período chuvoso: **novembro a março**

Pluviosidade anual (mm): **740**

2.2.2 Solo

Latossolos, Luvisolos e Neossolos

2.2.3 Vegetação

Caatinga Arbórea Aberta, sem palmeiras/Floresta Estacional Decidual/Caatinga Arbórea Densa, sem palemiras/
Ecótono Contato Caatinga-Floresta Estacional/Ecótono Contato Cerrado-Floresta Estacional

2.2.4 Geomorfologia

Patamares do Médio Rio de Contas, Pediplano do Alto Rio Pardo e Planalto dos Geraizinhos

2.2.5 Geologia

Depósitos Eluvionares e Coluvionares, Filitos, Gnaisses, Metassiltitos e Quartzo-Feldspático

2.2.6 Ocorrências minerais

Água Marinha, Ametista, Quartzo e Turmalina

2.2.7 Hidrografia

Bacia hidrográfica: **Bacia do Rio de Contas e Bacia do Rio Pardo**

Rio(s) principal(is): **Rio Gavião, Ribeirão do Caititu, Córrego Bom Jardim, Ribeirão da Ressaca e Riacho da Venda Velha**

Áreas irrigadas: -

Espelhos d' água: **Açude Público de Tremedal e Açude Gameleira**

2.3 Área Especial

2.3.1 Unidades de conservação -

2.3.2 Projetos de assentamento de reforma agrária -

2.3.3 Projetos cédula da terra -

2.3.4 Projetos crédito fundiário e combate à pobreza rural -



3 Características Demográficas e Sociais

3.1 Demografia

3.1.1 População, área e densidade demográfica do município de Tremedal, no estado da Bahia – 2000/2010

Ano	População	Área (km ²)	Densidade Demográfica (hab/km ²)
2000	21.200	1.779,42	11,91
2010	17.029	1.679,60	10,14

Fonte: IBGE-Censo Demográfico.

3.1.2 População, por situação de domicílio, do município de Tremedal, no estado da Bahia – 2010

Situação de Domicílio	População
Total	17.029
Urbana	3.939
Rural	13.090

Fonte: IBGE-Censo Demográfico.

3.1.3 População, por sexo, no município de Tremedal, no estado da Bahia – 2010

Sexo	População
Total	17.029
Homens	8.532
Mulheres	8.497

Fonte: IBGE-Censo Demográfico.

3.1.4 Domicílios, por espécie, no município de Tremedal, no estado da Bahia – 2010

Espécie	Domicílios
Total geral	6.525
Particulares	6.524
Ocupados	4.833
Não ocupados	1.691
Fechado	-
Uso ocasional	266
Vago	1.425
Coletivos	1
Com morador	1
Sem morador	-

Fonte: IBGE-Censo Demográfico.

3.2 Pessoal Ocupado

3.2.1 Pessoal ocupado no mercado formal de trabalho, por setor de atividade econômica, no município de Tremedal, no estado da Bahia – 2007-2010

Setor de Atividade	2007	2008	2009	2010
Extrativa mineral	-	-	-	-
Indústria de transformação	1	-	1	-
Serviços industriais de utilidade pública	-	-	-	-
Construção civil	-	3	-	-
Comércio	21	18	27	23
Serviços	12	14	71	78
Administração pública	414	420	574	831
Agropecuária, extrativa vegetal, caça e pesca	8	9	13	14

Fonte: Ministério do Trabalho-RAIS.

3.2.2 Grau de instrução do pessoal ocupado no mercado formal de trabalho, no município de Tremedal, no estado da Bahia – 2007-2010

Grau de Instrução	2007	2008	2009	2010
Analfabeto	27	24	27	27
Até o 5º ano incompleto do ensino fundamental	46	48	53	95
5º ano completo do ensino fundamental	71	62	60	73
Do 6º ao 9º ano incompleto do ensino fundamental	39	38	65	192
Ensino fundamental completo	28	30	86	41
Ensino médio incompleto	15	14	20	18
Ensino médio completo	205	209	335	431
Educação superior incompleta	6	6	14	31
Educação superior completa	17	33	26	38
Mestrado completo	2	-	-	-
Doutorado completo	-	-	-	-

Fonte: Ministério do Trabalho-RAIS.

3.3 Educação

3.3.1 Educação infantil

3.3.1.1 Estabelecimentos com educação infantil, por localização e dependência administrativa, no município de Tremedal, no estado da Bahia – 2007-2010

Ano	Estabelecimentos								
	Total	Urbana				Rural			
		Federal	Estadual	Municipal	Privada	Federal	Estadual	Municipal	Privada
2007	2	-	-	1	-	-	-	1	-
2008	2	-	-	1	-	-	-	1	-
2009	1	-	-	1	-	-	-	-	-
2010	29	-	-	1	-	-	-	28	-

Fontes: SEC, MEC/Inep.



3.3.1.2 Matrícula inicial na educação infantil, por localização e dependência administrativa, no município de Tremedal, no estado da Bahia – 2007-2010

Ano	Matrícula Inicial								
	Total	Urbana				Rural			
		Federal	Estadual	Municipal	Privada	Federal	Estadual	Municipal	Privada
2007	239	-	-	211	-	-	-	28	-
2008	216	-	-	189	-	-	-	27	-
2009	206	-	-	206	-	-	-	-	-
2010	287	-	-	164	-	-	-	123	-

Fontes: SEC, MEC/Inep.

Nota: O mesmo aluno pode ter mais de uma matrícula.

3.3.1.3 Funções docentes na educação infantil, por localização e dependência administrativa, no município de Tremedal, no estado da Bahia – 2007-2010

Ano	Funções Docentes								
	Total	Urbana				Rural			
		Federal	Estadual	Municipal	Privada	Federal	Estadual	Municipal	Privada
2007	12	-	-	11	-	-	-	1	-
2008	11	-	-	10	-	-	-	1	-
2009	15	-	-	15	-	-	-	-	-
2010	10	-	-	7	-	-	-	3	-

Fontes: SEC, MEC/Inep.

Nota: Em função docente está contabilizada a atuação do professor em cada etapa de ensino, que pode ocorrer em mais de uma unidade escolar, em mais de uma dependência administrativa e em mais de uma localização ou município.

3.3.2 Ensino fundamental

3.3.2.1 Estabelecimentos com ensino fundamental, por localização e dependência administrativa, no município de Tremedal, no estado da Bahia – 2007-2010

Ano	Estabelecimentos								
	Total	Urbana				Rural			
		Federal	Estadual	Municipal	Privada	Federal	Estadual	Municipal	Privada
2007	81	-	-	3	-	-	-	78	-
2008	82	-	-	3	-	-	-	79	-
2009	74	-	-	4	-	-	-	70	-
2010	74	-	-	4	-	-	-	70	-

Fontes: SEC, MEC/Inep.

3.3.2.2 Matrícula inicial no ensino fundamental, por localização e dependência administrativa, no município de Tremedal, no estado da Bahia – 2007-2010

Ano	Matrícula Inicial								
	Total	Urbana				Rural			
		Federal	Estadual	Municipal	Privada	Federal	Estadual	Municipal	Privada
2007	4.294	-	-	1.502	-	-	-	2.792	-
2008	4.114	-	-	1.434	-	-	-	2.680	-
2009	3.863	-	-	1.474	-	-	-	2.389	-
2010	3.636	-	-	1.476	-	-	-	2.160	-

Fontes: SEC, MEC/Inep.

Nota: O mesmo aluno pode ter mais de uma matrícula.

3.3.2.3 Funções docentes no ensino fundamental, por localização e dependência administrativa, no município de Tremedal, no estado da Bahia – 2007-2010

Ano	Funções Docentes								
	Total	Urbana				Rural			
		Federal	Estadual	Municipal	Privada	Federal	Estadual	Municipal	Privada
2007	190	-	-	54	-	-	-	136	-
2008	166	-	-	54	-	-	-	112	-
2009	178	-	-	55	-	-	-	123	-
2010	215	-	-	78	-	-	-	137	-

Fontes: SEC, MEC/Inep.

Nota: Em função docente está contabilizada a atuação do professor em cada etapa de ensino, que pode ocorrer em mais de uma unidade escolar, em mais de uma dependência administrativa e em mais de uma localização ou município.

3.3.3 Ensino médio
3.3.3.1 Estabelecimentos com ensino médio, por localização e dependência administrativa, no município de Tremedal, no estado da Bahia – 2007-2010

Ano	Estabelecimentos								
	Total	Urbana				Rural			
		Federal	Estadual	Municipal	Privada	Federal	Estadual	Municipal	Privada
2007	1	-	1	-	-	-	-	-	-
2008	1	-	1	-	-	-	-	-	-
2009	1	-	1	-	-	-	-	-	-
2010	1	-	1	-	-	-	-	-	-

Fontes: SEC, MEC/Inep.

3.3.3.2 Matrícula inicial no ensino médio, por localização e dependência administrativa, no município de Tremedal, no estado da Bahia – 2007-2010

Ano	Matrícula Inicial								
	Total	Urbana				Rural			
		Federal	Estadual	Municipal	Privada	Federal	Estadual	Municipal	Privada
2007	738	-	738	-	-	-	-	-	-
2008	783	-	783	-	-	-	-	-	-
2009	834	-	834	-	-	-	-	-	-
2010	801	-	801	-	-	-	-	-	-

Fontes: SEC, MEC/Inep.

Nota: O mesmo aluno pode ter mais de uma matrícula.

3.3.3.3 Funções docentes no ensino médio, por localização e dependência administrativa, no município de Tremedal, no estado da Bahia – 2007-2010

Ano	Funções Docentes								
	Total	Urbana				Rural			
		Federal	Estadual	Municipal	Privada	Federal	Estadual	Municipal	Privada
2007	35	-	35	-	-	-	-	-	-
2008	37	-	37	-	-	-	-	-	-
2009	30	-	30	-	-	-	-	-	-
2010	30	-	30	-	-	-	-	-	-

Fontes: SEC, MEC/Inep.

Nota: Em função docente está contabilizada a atuação do professor em cada etapa de ensino, que pode ocorrer em mais de uma unidade escolar, em mais de uma dependência administrativa e em mais de uma localização ou município.



3.3.4 Educação de jovens e adultos

3.3.4.1 Estabelecimentos com educação de jovens e adultos, por localização e dependência administrativa, no município de Tremedal, no estado da Bahia – 2007-2010

Ano	Estabelecimentos								
	Total	Urbana				Rural			
		Federal	Estadual	Municipal	Privada	Federal	Estadual	Municipal	Privada
2007	1	-	-	1	-	-	-	-	-
2008	1	-	-	1	-	-	-	-	-
2009	-	-	-	-	-	-	-	-	-
2010	-	-	-	-	-	-	-	-	-

Fontes: SEC, MEC/Inep.

3.3.4.2 Matrícula inicial na educação de jovens e adultos, por localização e dependência administrativa, no município de Tremedal, no estado da Bahia – 2007-2010

Ano	Matrícula Inicial								
	Total	Urbana				Rural			
		Federal	Estadual	Municipal	Privada	Federal	Estadual	Municipal	Privada
2007	64	-	-	64	-	-	-	-	-
2008	32	-	-	32	-	-	-	-	-
2009	-	-	-	-	-	-	-	-	-
2010	-	-	-	-	-	-	-	-	-

Fontes: SEC, MEC/Inep.

Nota: O mesmo aluno pode ter mais de uma matrícula.

3.3.4.3 Funções docentes na educação de jovens e adultos, por localização e dependência administrativa, no município de Tremedal, no estado da Bahia – 2007-2010

Ano	Funções Docentes								
	Total	Urbana				Rural			
		Federal	Estadual	Municipal	Privada	Federal	Estadual	Municipal	Privada
2007	6	-	-	6	-	-	-	-	-
2008	4	-	-	4	-	-	-	-	-
2009	-	-	-	-	-	-	-	-	-
2010	-	-	-	-	-	-	-	-	-

Fontes: SEC, MEC/Inep.

Nota: Em função docente está contabilizada a atuação do professor em cada etapa de ensino, que pode ocorrer em mais de uma unidade escolar, em mais de uma dependência administrativa e em mais de uma localização ou município.

3.3.5 Educação Superior

3.3.5.1 Instituições de educação superior, segundo a dependência administrativa, no município de Tremedal, no estado da Bahia – 2007-2010

Ano	Total	Instituições			
		Federal	Estadual	Municipal	Privada
2007	-	-	-	-	-
2008	-	-	-	-	-
2009	-	-	-	-	-
2010	-	-	-	-	-

Fonte: MEC/Inep.

3.3.5.2 Matrícula na educação superior, segundo a dependência administrativa, no município de Tremedal, no estado da Bahia – 2007-2010

Ano	Total	Matrícula			
		Federal	Estadual	Municipal	Privada
2007	-	-	-	-	-
2008	-	-	-	-	-
2009	-	-	-	-	-
2010	-	-	-	-	-

Fonte: MEC/Inep.

Nota: A partir de 2008 inclui os cursos de graduação à distância.

3.3.5.3 Concluintes da educação superior, segundo a dependência administrativa, no município de Tremedal, no estado da Bahia – 2007-2010

Ano	Total	Concluintes			
		Federal	Estadual	Municipal	Privada
2007	-	-	-	-	-
2008	-	-	-	-	-
2009	-	-	-	-	-
2010	-	-	-	-	-

Fonte: MEC/Inep.

Nota: A partir de 2008 inclui os cursos de graduação à distância.

3.4 Saúde
3.4.1 Hospitais conveniados com o SUS, segundo a esfera administrativa e leitos, no município de Tremedal, no estado da Bahia – 2007-2010

Ano	Hospitais Segundo Esfera Administrativa					Leitos	
	Total	Federal	Estadual	Municipal	Privada	Existentes	SUS
2007	1	-	-	1	-	19	19
2008	1	-	-	1	-	19	19
2009	1	-	-	1	-	19	19
2010	1	-	-	1	-	19	19

Fontes: Datasus-CNES, Sesab/Suvisa/DIS.



3.4.2 Servidores estaduais da área de saúde, segundo o tipo de ocupação, no município de Tremedal, no estado da Bahia – 2007-2010

Tipo de Ocupação	2007	2008	2009	2010
Total	-	-	-	2
Agente serviços de saúde	-	-	-	-
Assistente social	-	-	-	-
Atendente de enfermagem	-	-	-	1
Atendente rural	-	-	-	-
Auxiliar de enfermagem	-	-	-	-
Auxiliar serviços de saúde/Atendente rural	-	-	-	1
Enfermeiro	-	-	-	-
Farmacêutico	-	-	-	-
Fisioterapeuta	-	-	-	-
Médico	-	-	-	-
Nutricionista	-	-	-	-
Odontólogo	-	-	-	-
Técnico em patologia clínica	-	-	-	-
Técnico em radiologia	-	-	-	-
Outras ocupações	-	-	-	-

Fonte: Sesab.

3.4.3 Óbitos, por grupo de causas, no município de Tremedal, no estado da Bahia – 2007-2010

Grupo de Causas	2007	2008	2009	2010
Total	103	120	123	128
Algumas afecções originadas no período perinatal	2	5	2	6
Algumas doenças infecciosas e parasitárias	1	2	4	6
Causas externas de morbidade e mortalidade	6	7	12	8
Doenças da pele e tecido subcutâneo	-	-	1	2
Doenças do aparelho circulatório	32	27	26	24
Doenças do aparelho digestivo	5	5	3	5
Doenças do aparelho geniturinário	-	1	2	2
Doenças do aparelho respiratório	8	7	7	7
Doenças do olho e anexos	-	-	-	-
Doenças do ouvido e da apófise mastóide	-	-	-	-
Doenças do sangue e dos órgãos hematopoéticos e alguns transtornos imunitários	1	1	-	-
Doenças do sistema nervoso	2	1	2	1
Doenças do sistema osteomuscular e do tecido conjuntivo	2	-	-	-
Doenças endócrinas, nutricionais e metabólicas	7	6	7	4
Gravidez, parto e puerpério	1	-	-	-
Malformações congênitas, deformidades e anomalias cromossômicas	1	-	1	1
Neoplasias (tumores)	17	8	9	9
Síntomas, sinais e achados anormais de exames clínicos e de laboratório não classificados em outro item (Causas mal definidas)	14	50	45	51
Transtornos mentais e comportamentais	4	-	2	2

Fontes: Sesab/Suvisa/DIS, MS-SIM.

3.4.4 Óbitos, por faixa etária, no município de Tremedal, no estado da Bahia – 2007-2010

Ano	Faixa Etária						
	Total	< 1 Ano	1 a 4	5 a 14	15 a 49	≥ 50 anos	Idade Ignorada
2007	103	3	1	1	15	83	-
2008	120	6	1	1	16	96	-
2009	123	6	1	1	19	96	-
2010	128	8	1	1	22	96	-

Fontes: Sesab/Suvisa/DIS, MS-SIM.

3.4.5 Casos de algumas doenças transmissíveis, de notificação obrigatória, independentes de confirmação, no município de Tremedal, no estado da Bahia – 2007-2010

Doenças Transmissíveis	2007	2008	2009	2010
Total	8	7	11	41
Chagas aguda	-	-	2	12
Coqueluche	-	-	1	-
Dengue	-	1	-	2
Difteria	-	-	-	-
Doenças exantemáticas ⁽¹⁾	-	-	-	-
Esquistossomose ⁽²⁾	-	1	-	-
Febre tifóide	-	-	-	-
Hanseníase ⁽³⁾	2	1	-	19
Hepatite viral	-	-	1	1
Leishmaniose tegumentar ⁽³⁾	-	-	1	1
Leishmaniose visceral	-	-	-	-
Leptospirose	-	-	-	-
Malária	-	-	-	-
Meningites	3	2	4	3
Paralisia flácida	-	-	-	-
Tétano acidental	-	-	-	1
Tétano neonatal	-	-	-	-
Tuberculose extra-pulmonar	1	-	-	-
Tuberculose pulmonar	2	2	2	2

Fontes: Sesab/Suvisa/DIS, MS-Sinan.

Nota: Para 2007, dados processados em 02-04-2009; para 2008, em 20-11-2009, para 2009, em 06-08-2010 e para 2010, em 26-01-2012.

(1) Casos suspeitos de sarampo e rubéola sem confirmação.

(2) Casos confirmados.

(3) Casos notificados em área não endêmica.

3.4.6 Casos de algumas doenças sexualmente transmissíveis, de notificação obrigatória, independentes de confirmação, no município de Tremedal, no estado da Bahia – 2007-2010

Ano	Aids ⁽¹⁾	Condiloma Acuminado	Herpes Genital	Sífilis		
				Congênita	Em Adulto	Gestante
2007	-	2	-	-	-	-
2008	1	-	1	-	-	-
2009	-	2	-	-	-	-
2010	-	-	-	-	-	-

Fontes: Sesab/Suvisa/DIS, MS-Sinan.

Nota: Para 2007, dados processados em 02-04-2009; para 2008, em 20-11-2009, para 2009, em 06-08-2010 e para 2010, em 26-01-2012.

(1) Casos confirmados.



3.5 Índice de Desenvolvimento Social

3.5.1 Índice de Desenvolvimento Social, segundo seus componentes, no município de Tremedal, no estado da Bahia – 2002, 2004, 2006

Ano	INS	Classificação ⁽¹⁾	INE	Classificação ⁽¹⁾	ISB	Classificação ⁽¹⁾	IRMCH	Classificação ⁽¹⁾	IDS	Classificação ⁽¹⁾
2002	4.927,70	393º	4.912,47	399º	4.878,82	396º	4.953,56	280º	4.918,06	398º
2004	4.946,34	362º	4.944,42	353º	4.878,35	395º	4.953,56	280º	4.930,57	386º
2006	4.936,91	384º	4.925,50	377º	4.883,72	395º	4.953,56	280º	4.924,85	397º

Fonte: SEI.

Notas: INS – Índice do Nível de Saúde.

INE – Índice do Nível de Educação.

ISB – Índice dos Serviços Básicos.

IRMCH – Índice de Renda Média dos Chefes de Família.

IDS – Índice de Desenvolvimento Social.

(1) Posição em relação aos demais municípios do Estado.

3.5.2 Situação do Programa Bolsa Família no município de Tremedal, no estado da Bahia – 2010-2012

Dados Gerais	Quantidade	Período
População total do município	17.029	2010
Total de famílias cadastradas ⁽¹⁾	4.406	nov/11
Número de famílias beneficiárias do Programa Bolsa Família	2.799	abr/12

Fonte: MDS.

(1) O total de famílias cadastradas poderá, conforme a legislação do CadÚnico, incluir famílias que tenham renda familiar per capita maior que meio salário mínimo. Isso explica a possível diferença de valores entre o total de famílias cadastradas.

4 Transporte

4.1 Veículos registrados, por tipo, no município de Tremedal, no estado da Bahia – 2008-2011

Ano	Automóvel	Caminhão	Camioneta	Micro-ônibus	Moto	Ônibus	Outros
2008	219	29	102	6	390	16	23
2009	253	34	122	13	485	24	27
2010	324	41	139	12	578	27	39
2011	409	43	161	19	640	33	46

Fonte: Detran.

5 Serviços Básicos

5.1 Energia Elétrica

5.1.1 Consumidores de energia elétrica, por classe, no município de Tremedal, no estado da Bahia – 2008-2011

Ano	Residencial	Industrial	Comercial	Rural	Serviços e Poderes Públicos	Outros ⁽¹⁾	Total
2008	2.968	15	191	1.008	133	1	4.316
2009	3.427	16	208	997	139	1	4.788
2010	4.182	14	228	989	153	1	5.567
2011	4.469	13	238	1.010	163	1	5.894

Fonte: Coelba.

(1) Consumidores próprios dos sistemas Coelba.

5.1.2 Consumo de energia elétrica, por classe, no município de Tremedal, no estado da Bahia – 2008-2011 (KWh)

Ano	Residencial	Industrial	Comercial	Rural	Serviços e Poderes Públicos	Outros ⁽¹⁾	Total
2008	2.064.083	37.187	328.979	999.679	944.643	116	4.374.687
2009	2.413.801	34.750	381.086	1.012.173	1.153.416	101	4.995.327
2010	3.083.616	40.055	426.054	1.124.099	1.116.501	319	5.790.644
2011	3.409.004	36.883	471.632	1.130.242	1.148.945	360	6.197.066

Fonte: Coelba.

(1) Consumo próprio dos sistemas Coelba.

5.2 Abastecimento d'Água

5.2.1 Ligações, economias e volume de água faturado no município de Tremedal, no estado da Bahia 2007-2010

Ano	Ligações	Economias	Volume (m ³)
2007	1.122	1.143	187.640
2008	1.256	1.277	194.718
2009	1.304	1.325	198.573
2010	1.371	1.392	205.048

Fonte: Embasa.

5.3 Correios

5.3.1 Agência de correios e unidades operacionais de atendimento no município de Tremedal, no estado da Bahia – 2007-2010

Ano	Total	Agência de Correio	Agência de Correio Comunitária	Agência de Correio Franqueada	Caixa de Coleta	Posto de Venda de Selo	Outros
2007	4	1	1	-	2	-	-
2008	4	1	1	-	2	-	-
2009	4	1	1	-	2	-	-
2010	2	1	-	-	1	-	-

Fonte: EBCT.



5.4 Bancos

5.4.1 Distribuição de agências bancárias no município de Tremedal, no estado da Bahia – 2007-2010

Ano	Natureza Administrativa	
	Federal	Particular
2007	1	-
2008	1	-
2009	1	-
2010	1	-

Fonte: Banco Central.

6 Informações Econômicas

6.1 Agropecuária

6.1.1 Produção, área colhida e rendimento médio dos principais produtos agrícolas no município de Tremedal, no estado da Bahia – 2007-2010

Produtos	2007			2008			2009			2010		
	Produção (t)	Área Colhida (ha)	Rendimento Médio (kg/ha)	Produção (t)	Área Colhida (ha)	Rendimento Médio (kg/ha)	Produção (t)	Área Colhida (ha)	Rendimento Médio (kg/ha)	Produção (t)	Área Colhida (ha)	Rendimento Médio (kg/ha)
Cana-de-açúcar	5.400	90	60.000	2.835	63	45.000	1.620	27	60.000	1.350	27	50.000
Coco-da-baía ⁽¹⁾	50	5	10.000	50	5	10.000	50	5	10.000	50	5	10.000
Feijão (em grão)	972	1.080	900	837	930	900	1.008	1.120	900	89	1.180	75
Mamona (baga)	96	80	1.200	288	240	1.200	30	50	600	-	-	-
Mandioca	34.500	2.300	15.000	22.500	1.500	15.000	9.840	820	12.000	9.840	820	12.000
Milho (em grão)	1.080	600	1.800	1.080	900	1.200	2.520	2.100	1.200	250	2.500	100

Fonte: IBGE-PAM.

(1) Quantidade produzida em mil frutos e rendimento médio em frutos por hectare.

6.1.2 Efetivo dos principais rebanhos no município de Tremedal, no estado da Bahia – 2007-2010

Tipo de Rebanho	Efetivo (cabeças)			
	2007	2008	2009	2010
Asínios	2.798	2.705	2.637	2.466
Bovinos	38.250	35.196	32.845	29.944
Bubalinos	-	-	-	-
Caprinos	14.521	4.571	4.695	4.859
Equinos	3.695	3.681	3.559	3.360
Galinhas	18.662	17.318	16.711	17.295
Galos, frangas, frangos e pintos	32.574	29.707	28.399	29.734
Muare	1.650	1.608	1.577	1.073
Ovinos	15.665	5.723	5.849	6.036
Suínos	10.002	9.124	8.844	8.348

Fonte: IBGE-PPM.

6.1.3 Produção dos principais produtos de origem animal no município de Tremedal, no estado da Bahia 2007-2010

Produto	2007	2008	2009	2010
Leite (mil litros)	4.094	3.643	3.399	2.964
Mel de abelha (quilogramas)	-	3.000	1.830	-
Ovos de galinha (mil dúzias)	112	104	100	104

Fonte: IBGE-PPM.

6.1.4 Financiamentos concedidos a produtores e cooperativas, por atividade e finalidade, no município de Tremedal, no estado da Bahia – 2008-2011

Ano/Atividade	Comercialização		Custeio		Investimento		Total	
	Contrato	Valor (R\$ 1,00)	Contrato	Valor (R\$ 1,00)	Contrato	Valor (R\$1,00)	Contrato	Valor (R\$ 1,00)
2008								
Agrícola	-	0,00	33	115.196,05	14	39.275,65	47	154.471,70
Pecuária	-	0,00	6	5.700,00	216	317.405,71	222	323.105,71
2009								
Agrícola	-	0,00	9	75.315,54	16	27.499,00	25	102.814,54
Pecuária	-	0,00	102	18.640,00	320	459.902,17	422	478.542,17
2010								
Agrícola	-	0,00	12	38.499,16	9	25.717,04	21	64.216,20
Pecuária	-	0,00	19	4.300,00	171	367.462,00	190	371.762,00
2011								
Agrícola	-	0,00	2	7.381,38	7	22.888,38	9	30.269,76
Pecuária	-	0,00	-	0,00	267	483.514,34	267	483.514,34

Fonte: Banco Central.

6.2 PIB Municipal

6.2.1 Valor Adicionado, PIB e PIB per capita a preços correntes no município de Tremedal, no estado da Bahia – 2006-2009

Ano	Valor Adicionado (R\$ milhões)			Valor Adicionado APU ⁽²⁾ (R\$ milhões)	Impostos Sobre Produtos (R\$ milhões)	PIB (R\$ milhões)	PIB Per Capita (R\$ 1,00)
	Agropecuária	Indústria	Serviços ⁽¹⁾				
2006	6,51	4,15	29,35	19,46	1,36	41,36	1.987,80
2007	11,24	4,11	32,81	20,47	1,46	49,62	2.681,70
2008	9,76	4,57	36,67	23,46	1,65	52,64	2.814,17
2009 ⁽³⁾	9,42	5,29	41,65	26,98	1,53	57,88	3.140,24

Fontes: SEI, IBGE.

(1) Inclui APU.

(2) Administração Pública (atividades governamentais).

(3) Dados sujeitos a retificações.



6.3 Finanças Públicas

6.3.1 Arrecadação municipal, estadual e transferências constitucionais no município de Tremedal, no estado da Bahia – 2007-2010

(R\$1,00)

Ano	Municipal ⁽¹⁾			Estadual				Transferências	
	IPTU	ISS	Total	ICMS	IPVA	ITD	Total	Estado	União
2007	2.226,00	222.575,00	224.801,00	352.552,90	54.094,70	895,01	407.542,61	1.389.320,50	5.871.297,91
2008	2.287,69	303.109,65	305.397,34	341.868,18	56.397,12	400,00	398.665,30	1.582.962,96	7.944.627,93
2009	5.201,21	220.158,27	225.359,48	239.486,52	71.962,38	546,00	311.994,90	1.539.354,91	7.420.592,48
2010	1.002,97	375.505,85	376.508,82	502.886,53	77.275,80	152,00	580.314,33	1.858.530,34	7.967.853,46

Fontes: STN, Sefaz-BA.

(1) Dados do Finanças do Brasil-Finbra.

6.4 Índice de Desenvolvimento Econômico

6.4.1 Índice de Desenvolvimento Econômico, segundo seus componentes, no município de Tremedal, no estado da Bahia – 2002, 2004, 2006

Ano	INF	Classificação ⁽¹⁾	IQM	Classificação ⁽¹⁾	IPM	Classificação ⁽¹⁾	IDE	Classificação ⁽¹⁾
2002	4.986,88	327º	4.991,87	218º	4.985,44	213º	4.988,07	270º
2004	4.988,93	243º	4.991,77	198º	4.985,56	212º	4.988,75	214º
2006	4.952,69	309º	4.940,84	411º	4.985,86	237º	4.959,76	380º

Fonte: SEI.

Notas: INF – Índice de Infraestrutura.

IQM – Índice de Qualificação da Mão de Obra.

IPM – Índice do Produto Municipal.

IDE – Índice de Desenvolvimento Econômico.

(1) Posição em relação aos demais municípios do Estado.

7 Justiça Eleitoral

7.1 Eleitorado e abstenção nas eleições no município de Tremedal, no estado da Bahia – 2010

Especificação	Dados Gerais
Eleitorado	13.767
Abstenção - 1º turno %	28,51
Abstenção - 2º turno %	31,22

Fonte: TSE.

7.2 Resultado das eleições para presidente e governador no município de Tremedal, no estado da Bahia – 2010

Cargos/Partidos	Votos		Situação
	Nominais	% Votos Válidos	
Presidente - 2º turno			
PT	6.938	78,10	Eleito
PSDB	1.945	21,90	Não Eleito
Governador - 1º turno			
PT	6.486	77,21	Eleito
DEM	950	11,30	Não Eleito
Outros	965	11,49	Não Eleito

Fonte: TSE.

7.3 Resultado das eleições para prefeito no município de Tremedal, no estado da Bahia – 2008

Cargo/Partidos	Votos		Situação
	Nominais	% Votos Válidos	
Prefeito - 1º turno			
PSC	5.172	50,78	Eleito
PMDB	5.014	49,22	Não Eleito

Fonte: TSE.

Vitória da Conquista



Foto: Emanuel Nem Moraes



VITÓRIA DA CONQUISTA

TERRITÓRIO DE IDENTIDADE

VITÓRIA DA CONQUISTA



Fonte: Bahia (2012a), Bahia (2012b), SEI (2010).



Município em destaque

ESCALA: 1:1.750.000





1 Informações Gerais

1.1 Regionalização

Mesorregião Geográfica: Centro Sul Baiano

Microrregião Geográfica: 28. Vitória da Conquista

Região Econômica: 08. Sudoeste

Região Administrativa: 20. Vitória da Conquista

Eixo de Desenvolvimento: Planalto Sudoeste

Território de Identidade: 20. Vitória da Conquista

Incluído na Região Semiárida

1.2 Legislação Político/Administrativa

Lei de Criação: Lei Provincial nº 124 de 19/05/1840

Lei Vigente: nº 12.564 de 10/01/2012. Publicada no DOE de 11/01/2012b

Outras Leis de Referência: Itambé nº 12.565 de 10/01/2012. Publicada no DOE de 11/01/2012

Município de Origem: Imperial Vila Vitória

Distritos: Vitória da Conquista (sede), Bate-Pé, Cabeceira da Jibóia, Cercadinho, Dantilândia, Iguá, Inhobim, José Gonçalves, Pradoso, São João da Vitória, São Sebastião e Veredinha

Limites Intermunicipais: Anagé, Barra do Choça, Belo Campo, Cândido Sales, Encruzilhada, Ribeirão do Largo, Itambé e Planalto

2 Informações Geográficas

2.1 Indicadores Geográficos

2.1.1 Área, coordenadas geográficas, altitude e distância da capital

Área (Km ²)	Coordenadas Geográficas		Altitude (m)	Distância da Capital (Km)
	Latitude Sul	Longitude Oeste		
3.405,6	-14°51'58"	40°50'22"	923	503

Fontes: IBGE (2010), Derba (2007).

2.2 Recursos Naturais

2.2.1 Clima

Tipo Climático: **Subúmido a seco**

Temperatura média anual (°C): **20,2**

Período chuvoso: **novembro a janeiro**

Pluviosidade anual (mm): **733,9**

2.2.2 Solo

Latossolos e Luvisolos

2.2.3 Vegetação

Floresta Estacional Decidual/Caatinga Arbórea Aberta, sem palmeiras/Caatinga Arbórea Densa, sem palmeiras/
Ecótono Contato Caatinga-Floresta Estacional

2.2.4 Geomorfologia

Patamares do Médio Rio de Contas, Pediplano Sertanejo, Piemonte Oriental do Planalto de Vitória da Conquista e Planalto dos Geraizinhos

2.2.5 Geologia

Depósitos Eluvionares e Coluvionares, Filitos, Gnaisses, Granitóides, Metassiltitos, Metatexitos, Micaxistos e Quartzo-Feldspático

2.2.6 Ocorrências minerais

Água Marinha, Amazonita, Ametista, Berílio, Esmeralda, Turmalina e Vermiculita

2.2.7 Hidrografia

Bacia hidrográfica: **Bacia do Rio Pardo e Bacia do Rio de Contas**

Rio(s) principal(is): **Rio Pardo, Riacho da Vereda, Riacho do Quati, Rio Verruga e Ribeirão da Jibóia**

Áreas irrigadas: -

Espelhos d' água: -

2.3 Área Especial

2.3.1 Unidades de conservação

Parque Municipal Serra do Periperi

2.3.2 Projetos de assentamento de reforma agrária

Afrânio Fonseca Freitas, Amaralina, Cedro, Cipó, Conjunto Baixão, Conquista do Rio Pardo, Etelvino Campos, Lagoa Caldeirão, Lagoa Nova, Mocambo/Bonfim, Mutum, Olho D'Água, União IBC e Zumbi dos Palmares

2.3.3 Projetos cédula da terra -

2.3.4 Projetos crédito fundiário e combate à pobreza rural

Associação Rurais do Tigre/Fazenda Maringá



3 Características Demográficas e Sociais

3.1 Demografia

3.1.1 População, área e densidade demográfica do município de Vitória da Conquista, no estado da Bahia 2000/2010

Ano	População	Área (km ²)	Densidade Demográfica (hab/km ²)
2000	262.494	3.204,26	81,92
2010	306.866	3.405,60	90,11

Fonte: IBGE-Censo Demográfico.

3.1.2 População, por situação de domicílio, do município de Vitória da Conquista, no estado da Bahia – 2010

Situação de Domicílio	População
Total	306.866
Urbana	274.739
Rural	32.127

Fonte: IBGE-Censo Demográfico.

3.1.3 População, por sexo, no município de Vitória da Conquista, no estado da Bahia – 2010

Sexo	População
Total	306.866
Homens	147.879
Mulheres	158.987

Fonte: IBGE-Censo Demográfico.

3.1.4 Domicílios, por espécie, no município de Vitória da Conquista, no estado da Bahia – 2010

Espécie	Domicílios
Total geral	98.198
Particulares	97.969
Ocupados	86.547
Não ocupados	11.422
Fechado	-
Uso ocasional	2.656
Vago	8.766
Coletivos	229
Com morador	104
Sem morador	125

Fonte: IBGE-Censo Demográfico.

3.2 Pessoal Ocupado

3.2.1 Pessoal ocupado no mercado formal de trabalho, por setor de atividade econômica, no município de Vitória da Conquista, no estado da Bahia – 2007-2010

Setor de Atividade	2007	2008	2009	2010
Extrativa mineral	166	164	173	174
Indústria de transformação	6.566	7.040	7.371	7.997
Serviços industriais de utilidade pública	155	150	184	315
Construção civil	1.529	1.588	2.189	4.051
Comércio	12.451	13.433	14.338	15.774
Serviços	13.718	15.207	17.257	18.803
Administração pública	8.233	5.990	8.086	7.892
Agropecuária, extrativa vegetal, caça e pesca	1.427	1.425	1.446	1.437

Fonte: Ministério do Trabalho-RAIS.

3.2.2 Grau de instrução do pessoal ocupado no mercado formal de trabalho, no município de Vitória da Conquista, no estado da Bahia – 2007-2010

Grau de Instrução	2007	2008	2009	2010
Analfabeto	545	494	458	524
Até o 5º ano incompleto do ensino fundamental	2.283	2.033	2.387	3.001
5º ano completo do ensino fundamental	2.457	2.336	2.444	3.083
Do 6º ao 9º ano incompleto do ensino fundamental	5.004	4.563	4.788	5.163
Ensino fundamental completo	9.174	8.967	9.552	9.853
Ensino médio incompleto	4.467	4.284	5.050	5.462
Ensino médio completo	15.067	16.531	19.441	21.959
Educação superior incompleta	1.161	1.290	1.662	1.730
Educação superior completa	3.651	3.967	4.671	4.972
Mestrado completo	318	389	440	527
Doutorado completo	118	143	151	169

Fonte: Ministério do Trabalho-RAIS.

3.3 Educação

3.3.1 Educação infantil

3.3.1.1 Estabelecimentos com educação infantil, por localização e dependência administrativa, no município de Vitória da Conquista, no estado da Bahia – 2007-2010

Ano	Estabelecimentos								
	Total	Urbana				Rural			
		Federal	Estadual	Municipal	Privada	Federal	Estadual	Municipal	Privada
2007	88	-	2	33	35	-	-	18	-
2008	106	-	1	32	55	-	-	18	-
2009	107	-	1	36	42	-	-	28	-
2010	133	-	-	35	63	-	-	35	-

Fontes: SEC, MEC/Inep.



3.3.1.2 Matrícula inicial na educação infantil, por localização e dependência administrativa, no município de Vitória da Conquista, no estado da Bahia – 2007-2010

Ano	Matrícula Inicial								
	Total	Urbana				Rural			
		Federal	Estadual	Municipal	Privada	Federal	Estadual	Municipal	Privada
2007	6.850	-	186	4.232	1.921	-	-	511	-
2008	7.545	-	55	4.232	2.718	-	-	540	-
2009	7.728	-	63	4.574	2.336	-	-	755	-
2010	8.500	-	-	4.549	3.124	-	-	827	-

Fontes: SEC, MEC/Inep.

Nota: O mesmo aluno pode ter mais de uma matrícula.

3.3.1.3 Funções docentes na educação infantil, por localização e dependência administrativa, no município de Vitória da Conquista, no estado da Bahia – 2007-2010

Ano	Funções Docentes								
	Total	Urbana				Rural			
		Federal	Estadual	Municipal	Privada	Federal	Estadual	Municipal	Privada
2007	212	-	12	90	91	-	-	19	-
2008	255	-	4	83	151	-	-	17	-
2009	261	-	4	85	150	-	-	22	-
2010	308	-	-	90	194	-	-	24	-

Fontes: SEC, MEC/Inep.

Nota: Em função docente está contabilizada a atuação do professor em cada etapa de ensino, que pode ocorrer em mais de uma unidade escolar, em mais de uma dependência administrativa e em mais de uma localização ou município.

3.3.2 Ensino fundamental

3.3.2.1 Estabelecimentos com ensino fundamental, por localização e dependência administrativa, no município de Vitória da Conquista, no estado da Bahia – 2007-2010

Ano	Estabelecimentos								
	Total	Urbana				Rural			
		Federal	Estadual	Municipal	Privada	Federal	Estadual	Municipal	Privada
2007	246	-	27	36	30	-	1	152	-
2008	261	-	27	38	55	-	-	141	-
2009	253	-	24	38	47	-	-	144	-
2010	273	-	24	38	67	-	-	144	-

Fontes: SEC, MEC/Inep.

3.3.2.2 Matrícula inicial no ensino fundamental, por localização e dependência administrativa, no município de Vitória da Conquista, no estado da Bahia – 2007-2010

Ano	Matrícula Inicial								
	Total	Urbana				Rural			
		Federal	Estadual	Municipal	Privada	Federal	Estadual	Municipal	Privada
2007	48.930	-	14.075	15.897	4.851	-	166	13.941	-
2008	49.102	-	13.671	16.236	6.061	-	-	13.134	-
2009	49.888	-	13.692	16.674	6.878	-	-	12.644	-
2010	51.566	-	12.716	16.867	9.668	-	-	12.315	-

Fontes: SEC, MEC/Inep.

Nota: O mesmo aluno pode ter mais de uma matrícula.

3.3.2.3 Funções docentes no ensino fundamental, por localização e dependência administrativa, no município de Vitória da Conquista, no estado da Bahia – 2007-2010

Ano	Funções Docentes								
	Total	Urbana				Rural			
		Federal	Estadual	Municipal	Privada	Federal	Estadual	Municipal	Privada
2007	1.829	-	593	480	281	-	16	459	-
2008	1.924	-	615	510	386	-	-	413	-
2009	1.768	-	556	489	379	-	-	344	-
2010	2.134	-	580	543	552	-	-	459	-

Fontes: SEC, MEC/Inep.

Nota: Em função docente está contabilizada a atuação do professor em cada etapa de ensino, que pode ocorrer em mais de uma unidade escolar, em mais de uma dependência administrativa e em mais de uma localização ou município.

3.3.3 Ensino médio

3.3.3.1 Estabelecimentos com ensino médio, por localização e dependência administrativa, no município de Vitória da Conquista, no estado da Bahia – 2007-2010

Ano	Estabelecimentos								
	Total	Urbana				Rural			
		Federal	Estadual	Municipal	Privada	Federal	Estadual	Municipal	Privada
2007	24	1	14	-	8	-	1	-	-
2008	29	1	17	-	10	-	1	-	-
2009	29	1	16	-	11	-	1	-	-
2010	28	1	16	-	10	-	1	-	-

Fontes: SEC, MEC/Inep.

3.3.3.2 Matrícula inicial no ensino médio, por localização e dependência administrativa, no município de Vitória da Conquista, no estado da Bahia – 2007-2010

Ano	Matrícula Inicial								
	Total	Urbana				Rural			
		Federal	Estadual	Municipal	Privada	Federal	Estadual	Municipal	Privada
2007	14.659	332	12.216	-	1.282	-	829	-	-
2008	13.520	298	11.158	-	1.199	-	865	-	-
2009	13.759	369	11.017	-	1.574	-	799	-	-
2010	13.018	387	10.233	-	1.737	-	661	-	-

Fontes: SEC, MEC/Inep.

Nota: O mesmo aluno pode ter mais de uma matrícula.

3.3.3.3 Funções docentes no ensino médio, por localização e dependência administrativa, no município de Vitória da Conquista, no estado da Bahia – 2007-2010

Ano	Funções Docentes								
	Total	Urbana				Rural			
		Federal	Estadual	Municipal	Privada	Federal	Estadual	Municipal	Privada
2007	708	37	509	-	125	-	37	-	-
2008	755	40	549	-	129	-	37	-	-
2009	745	41	543	-	128	-	33	-	-
2010	786	56	570	-	126	-	34	-	-

Fontes: SEC, MEC/Inep.

Nota: Em função docente está contabilizada a atuação do professor em cada etapa de ensino, que pode ocorrer em mais de uma unidade escolar, em mais de uma dependência administrativa e em mais de uma localização ou município.



3.3.4 Educação de jovens e adultos

3.3.4.1 Estabelecimentos com educação de jovens e adultos, por localização e dependência administrativa, no município de Vitória da Conquista, no estado da Bahia – 2007-2010

Ano	Estabelecimentos								
	Total	Urbana				Rural			
		Federal	Estadual	Municipal	Privada	Federal	Estadual	Municipal	Privada
2007	61	1	16	18	-	-	1	25	-
2008	52	1	16	15	1	-	1	18	-
2009	68	1	17	19	-	-	1	30	-
2010	67	1	17	19	-	-	1	29	-

Fontes: SEC, MEC/Inep.

3.3.4.2 Matrícula inicial na educação de jovens e adultos, por localização e dependência administrativa, no município de Vitória da Conquista, no estado da Bahia – 2007-2010

Ano	Matrícula Inicial								
	Total	Urbana				Rural			
		Federal	Estadual	Municipal	Privada	Federal	Estadual	Municipal	Privada
2007	11.548	19	5.359	3.587	-	-	99	2.484	-
2008	11.599	72	5.279	3.746	159	-	81	2.262	-
2009	11.073	61	5.393	3.115	-	-	25	2.479	-
2010	9.139	86	4.184	2.671	-	-	30	2.168	-

Fontes: SEC, MEC/Inep.

Nota: O mesmo aluno pode ter mais de uma matrícula.

3.3.4.3 Funções docentes na educação de jovens e adultos, por localização e dependência administrativa, no município de Vitória da Conquista, no estado da Bahia – 2007-2010

Ano	Funções Docentes								
	Total	Urbana				Rural			
		Federal	Estadual	Municipal	Privada	Federal	Estadual	Municipal	Privada
2007	420	8	175	111	-	-	9	117	-
2008	528	16	202	163	20	-	8	119	-
2009	499	12	215	131	-	-	6	135	-
2010	496	16	224	126	-	-	1	129	-

Fontes: SEC, MEC/Inep.

Nota: Em função docente está contabilizada a atuação do professor em cada etapa de ensino, que pode ocorrer em mais de uma unidade escolar, em mais de uma dependência administrativa e em mais de uma localização ou município.

3.3.5 Educação Superior

3.3.5.1 Instituições de educação superior, segundo a dependência administrativa, no município de Vitória da Conquista, no estado da Bahia – 2007-2010

Ano	Total	Instituições			
		Federal	Estadual	Municipal	Privada
2007	6	2	1	-	3
2008	6	2	1	-	3
2009	10	2	3	-	5
2010	19	2	4	-	13

Fonte: MEC/Inep.

3.3.5.2 Matrícula na educação superior, segundo a dependência administrativa, no município de Vitória da Conquista, no estado da Bahia – 2007-2010

Ano	Total	Matrícula			
		Federal	Estadual	Municipal	Privada
2007	9.201	352	4.012	-	4.837
2008	9.612	453	3.926	-	5.233
2009	11.593	721	4.570	-	6.302
2010	15.646	999	5.727	-	8.920

Fonte: MEC/Inep.

Nota: A partir de 2008 inclui os cursos de graduação à distância.

3.3.5.3 Concluintes da educação superior, segundo a dependência administrativa, no município de Vitória da Conquista, no estado da Bahia – 2007-2010

Ano	Total	Concluintes			
		Federal	Estadual	Municipal	Privada
2007	1.260	-	690	-	570
2008	905	-	285	-	620
2009	1.389	-	372	-	1.017
2010	2.113	23	630	-	1.460

Fonte: MEC/Inep.

Nota: A partir de 2008 inclui os cursos de graduação à distância.

3.3.5.4 Matrícula e concluintes por áreas e cursos, no município de Vitória da Conquista, no estado da Bahia – 2007-2010

Áreas e cursos	Matrícula				Concluintes			
	2007	2008	2009	2010	2007	2008	2009	2010
Agricultura e veterinária - agronomia	397	375	422	476	62	28	28	62
Agricultura e veterinária - engenharia florestal	64	83	97	108	-	-	15	11
Ciências sociais, negócios e direito - administração	1.322	1.142	1.171	1.797	321	156	214	269
Ciências sociais, negócios e direito - administração de agroindústria	-	-	6	-	-	-	6	-
Ciências sociais, negócios e direito - administração de agronegócios	-	-	5	-	-	-	1	-
Ciências sociais, negócios e direito - administração de recursos humanos	-	-	3	-	-	-	2	-
Ciências sociais, negócios e direito - administração em marketing	-	-	4	-	-	-	-	-
Ciências sociais, negócios e direito - administração pública	-	-	-	20	-	-	-	6
Ciências sociais, negócios e direito - ciência da informação	21	23	10	-	-	5	9	-
Ciências sociais, negócios e direito - ciências contábeis	469	441	420	615	67	40	71	121
Ciências sociais, negócios e direito - cinema e vídeo	-	-	-	36	-	-	-	-
Ciências sociais, negócios e direito - competências gerenciais	-	-	-	82	-	-	-	29
Ciências sociais, negócios e direito - comunicação social (redação e conteúdo)	248	223	-	40	40	6	-	29
Ciências sociais, negócios e direito - direito	1.496	1.716	1.809	1.999	117	187	239	370
Ciências sociais, negócios e direito - economia	204	229	262	292	42	3	47	19
Ciências sociais, negócios e direito - formação de psicólogos	672	655	602	632	89	110	126	124
Ciências sociais, negócios e direito - gestão de comércio	-	-	-	15	-	-	-	-
Ciências sociais, negócios e direito - gestão de negócios	-	-	5	-	-	-	2	-
Ciências sociais, negócios e direito - gestão de pessoal / recursos humanos	-	-	-	1	-	-	-	-
Ciências sociais, negócios e direito - gestão financeira	-	-	-	1	-	-	-	-
Ciências sociais, negócios e direito - gestão logística	-	-	-	8	-	-	-	2
Ciências sociais, negócios e direito - jornalismo	-	-	155	184	-	-	4	27
Ciências sociais, negócios e direito - mercadologia (marketing)	-	-	-	34	-	-	-	-
Ciências sociais, negócios e direito - negócios imobiliários	-	-	-	-	-	-	-	-



Áreas e cursos	Matrícula				Concluintes			
	2007	2008	2009	2010	2007	2008	2009	2010
Ciências sociais, negócios e direito - negócios internacionais	-	-	-	5	-	-	-	1
Ciências sociais, negócios e direito - publicidade e propaganda	-	-	-	25	-	-	-	-
Ciências sociais, negócios e direito - relações públicas	-	-	34	-	-	-	25	-
Ciências sociais, negócios e direito - secretariado	-	-	-	11	-	-	-	2
Ciências sociais, negócios e direito - secretariado executivo	-	-	-	94	-	-	-	43
Ciências, matemática e computação - biologia	-	-	178	-	-	-	24	-
Ciências, matemática e computação - bioquímica industrial	-	-	47	83	-	-	-	-
Ciências, matemática e computação - ciência da computação	194	200	210	236	33	20	23	31
Ciências, matemática e computação - ciências biológicas	-	-	32	95	-	-	-	-
Ciências, matemática e computação - análise e desenvolvimento de sistema	-	-	-	15	-	-	-	-
Ciências, matemática e computação - física	-	-	164	-	-	-	21	-
Ciências, matemática e computação - matemática	-	-	165	-	-	-	8	-
Ciências, matemática e computação - sistemas de informação	155	154	129	209	-	12	22	20
Ciências, matemática e computação - tecnologia da informação	-	-	-	5	-	-	-	-
Educação - educação à distância	-	-	132	-	-	-	-	-
Educação - formação de professor de biologia	192	190	258	491	26	40	25	40
Educação - formação de professor de educação infantil e séries iniciais do ensino fundamental	188	138	1	-	38	87	-	-
Educação - formação de professor de filosofia	-	-	19	93	-	-	-	-
Educação - formação de professor de física	157	201	26	220	19	2	26	19
Educação - formação de professor de geografia	323	302	416	497	50	2	4	43
Educação - formação de professor de história	346	300	36	465	94	19	-	60
Educação - formação de professor de letras	222	216	39	-	16	6	-	-
Educação - formação de professor de língua/literatura estrangeira moderna	-	-	-	272	-	-	-	24
Educação - formação de professor de língua/literatura vernácula e língua estrangeira moderna	-	-	143	5	-	-	21	-
Educação - Formação de professor de língua/literatura vernácula (português)	-	-	-	421	-	-	-	88
Educação - formação de professor de matemática	157	157	69	321	29	4	-	52
Educação - formação de professor de sociologia	-	-	24	19	-	-	-	-
Educação - pedagogia	290	341	499	1.084	49	11	47	170
Engenharia, produção e construção - engenharia ambiental	-	-	-	32	-	-	-	-
Engenharia, produção e construção - engenharia civil	61	137	270	461	-	-	11	11
Engenharia, produção e construção - engenharia de computação	102	120	118	150	6	10	27	19
Engenharia, produção e construção - engenharia elétrica	136	134	258	311	-	-	-	-
Engenharia, produção e construção - produção industrial	-	-	-	2	-	-	-	-
Humanidades e artes - criação gráfica	-	-	-	5	-	-	-	1
Humanidades e artes - filosofia	-	-	39	2	-	-	-	-
Humanidades e artes - história	-	-	324	-	-	-	28	-
Humanidades e artes - línguas/literaturas estrangeiras modernas	-	-	105	-	-	-	1	-
Humanidades e artes - lingüística da língua vernácula	-	-	123	-	-	-	2	-
Humanidades e artes - secretariado executivo trilingue	76	95	103	-	7	8	33	-
Saúde e bem estar social - educação física	109	145	158	187	-	14	7	16
Saúde e bem estar social - enfermagem	803	867	1.035	1.196	131	135	141	206
Saúde e bem estar social - farmácia	75	110	283	382	-	-	-	-
Saúde e bem estar social - fisioterapia	326	431	573	722	-	-	75	89
Saúde e bem estar social - medicina	115	140	167	198	-	-	-	3
Saúde e bem estar social - nutrição	251	342	445	505	-	-	54	69
Saúde e bem estar social - serviço social	-	-	-	469	-	-	-	36

Áreas e cursos	Matrícula				Concluintes			
	2007	2008	2009	2010	2007	2008	2009	2010
Serviços - gestão ambiental	-	-	-	12	-	-	-	-
Serviços - gestão de turismo (tecnólogo)	-	-	-	-	-	-	-	-
Serviços - segurança pública	-	-	-	6	-	-	-	1
Serviços - turismo	30	5	-	-	24	-	-	-

Fonte: MEC/Inep.

Nota: A partir de 2008 inclui os cursos de graduação à distância.

3.4 Saúde

3.4.1 Hospitais conveniados com o SUS, segundo a esfera administrativa e leitos, no município de Vitória da Conquista, no estado da Bahia – 2007-2010

Ano	Hospitais Segundo Esfera Administrativa					Leitos	
	Total	Federal	Estadual	Municipal	Privada	Existentes	SUS
2007	14	-	2	2	10	1.044	811
2008	14	-	2	2	10	1.034	806
2009	16	-	2	2	12	931	676
2010	17	-	2	2	13	931	696

Fontes: Datasus-CNES, Sesab/Suvisa/DIS.

3.4.2 Servidores estaduais da área de saúde, segundo o tipo de ocupação, no município de Vitória da Conquista, no estado da Bahia – 2007-2010

Tipo de Ocupação	2007	2008	2009	2010
Total	747	834	764	741
Agente serviços de saúde	20	17	17	19
Assistente social	15	16	16	18
Atendente de enfermagem	16	16	16	10
Atendente rural	3	3	3	-
Auxiliar de enfermagem	291	331	344	255
Auxiliar serviços de saúde/Atendente rural	8	8	7	-
Enfermeiro	89	98	90	82
Farmacêutico	15	16	15	10
Fisioterapeuta	16	27	26	18
Médico	183	174	147	155
Nutricionista	10	10	7	7
Odontólogo	13	13	13	14
Técnico em patologia clínica	15	16	16	22
Técnico em radiologia	20	17	14	5
Outras ocupações	33	72	33	126

Fonte: Sesab.



3.4.3 Óbitos, por grupo de causas, no município de Vitória da Conquista, no estado da Bahia – 2007-2010

Grupo de Causas	2007	2008	2009	2010
Total	1.670	1.772	1.785	1.949
Algumas afecções originadas no período perinatal	79	69	74	74
Algumas doenças infecciosas e parasitárias	67	81	81	75
Causas externas de morbidade e mortalidade	257	253	317	414
Doenças da pele e tecido subcutâneo	7	6	1	5
Doenças do aparelho circulatório	480	483	405	447
Doenças do aparelho digestivo	72	75	86	89
Doenças do aparelho geniturinário	23	27	29	36
Doenças do aparelho respiratório	126	126	119	105
Doenças do olho e anexos	-	-	-	-
Doenças do ouvido e da apófise mastóide	-	-	-	-
Doenças do sangue e dos órgãos hematopoéticos e alguns transtornos imunitários	12	12	15	10
Doenças do sistema nervoso	24	17	25	18
Doenças do sistema osteomuscular e do tecido conjuntivo	4	4	4	8
Doenças endócrinas, nutricionais e metabólicas	84	108	90	107
Gravidez, parto e puerpério	2		1	2
Malformações congênitas, deformidades e anomalias cromossômicas	32	16	25	21
Neoplasias (tumores)	185	246	217	242
Sintomas, sinais e achados anormais de exames clínicos e de laboratório não classificados em outro item (causas mal definidas)	192	222	282	282
Transtornos mentais e comportamentais	24	27	14	14

Fontes: Sesab/Suvisa/DIS, MS-SIM.

3.4.4 Óbitos, por faixa etária, no município de Vitória da Conquista, no estado da Bahia – 2007-2010

Ano	Faixa Etária						
	Total	< 1 Ano	1 a 4	5 a 14	15 a 49	≥ 50 anos	Idade Ignorada
2007	1.670	127	15	18	432	1.078	-
2008	1.772	106	15	26	431	1.194	-
2009	1.785	121	18	19	468	1.159	-
2010	1.949	117	13	23	551	1.245	-

Fontes: Sesab/Suvisa/DIS, MS-SIM.

3.4.5 Casos de algumas doenças transmissíveis, de notificação obrigatória, independentes de confirmação, no município de Vitória da Conquista, no estado da Bahia – 2007-2010

Doenças Transmissíveis	2007	2008	2009	2010
Total	616	686	1.000	452
Chagas aguda	1	-	-	-
Coqueluche	-	-	4	2
Dengue	322	388	612	133
Difteria	-	-	-	-
Doenças exantemáticas ⁽¹⁾	50	22
Esquistossomose ⁽²⁾	-	-
Febre tifóide	2	6	11	-
Hanseníase ⁽³⁾	46	68	37	46
Hepatite viral	98	101	74	21
Leishmaniose tegumentar ⁽³⁾	2	3	2	3
Leishmaniose visceral	1	1	-	-
Leptospirose	1	1	1	3
Malária	-	-	-	-
Meningites	66	62	131	157
Paralisia flácida	-	-	-	-
Tétano acidental	-	-	-	1
Tétano neonatal	-	-	-	-
Tuberculose extra-pulmonar	17	13	17	18
Tuberculose pulmonar	60	43	61	46

Fontes: Sesab/Suvisa/DIS, MS-Sinan.

Nota: Para 2007, dados processados em 02-04-2009; para 2008, em 20-11-2009, para 2009, em 06-08-2010 e para 2010, em 26-01-2012.

(1) Casos suspeitos de sarampo e rubéola sem confirmação.

(2) Casos confirmados.

(3) Casos notificados em área não endêmica.

3.4.6 Casos de algumas doenças sexualmente transmissíveis, de notificação obrigatória, independentes de confirmação, no município de Vitória da Conquista, no estado da Bahia – 2007-2010

Ano	Aids ⁽¹⁾	Condiloma Acuminado	Herpes Genital	Sífilis		
				Congênita	Em Adulto	Gestante
2007	27	264	49	20	264	-
2008	24	300	108	27	150	-
2009	1	184	65	33	74	29
2010	51	127	139	18	139	31

Fontes: Sesab/Suvisa/DIS, MS-Sinan.

Nota: Para 2007, dados processados em 02-04-2009; para 2008, em 20-11-2009, para 2009, em 06-08-2010 e para 2010, em 26-01-2012.

(1) Casos confirmados.



3.5 Índice de Desenvolvimento Social

3.5.1 Índice de Desenvolvimento Social, segundo seus componentes, no município de Vitória da Conquista, no estado da Bahia – 2002, 2004, 2006

Ano	INS	Classificação ⁽¹⁾	INE	Classificação ⁽¹⁾	ISB	Classificação ⁽¹⁾	IRMCH	Classificação ⁽¹⁾	IDS	Classificação ⁽¹⁾
2002	5.083,51	14º	5.127,20	17º	5.171,69	16º	5.270,99	11º	5.162,88	8º
2004	5.086,97	11º	5.101,94	31º	5.161,12	19º	5.270,99	11º	5.154,75	6º
2006	5.123,31	4º	5.089,27	32º	5.150,16	19º	5.270,99	11º	5.157,98	4º

Fonte: SEI.

Notas: INS – Índice do Nível de Saúde.

INE – Índice do Nível de Educação.

ISB – Índice dos Serviços Básicos.

IRMCH – Índice de Renda Média dos Chefes de Família.

IDS – Índice de Desenvolvimento Social.

(1) Posição em relação aos demais municípios do Estado.

3.5.2 Situação do Programa Bolsa Família no município de Vitória da Conquista, no estado da Bahia – 2010-2012

Dados Gerais	Quantidade	Período
População total do município	306.866	2010
Total de famílias cadastradas ⁽¹⁾	41.339	nov/11
Número de famílias beneficiárias do Programa Bolsa Família	27.368	abr/12

Fonte: MDS.

(1) O total de famílias cadastradas poderá, conforme a legislação do CadÚnico, incluir famílias que tenham renda familiar per capita maior que meio salário mínimo. Isso explica a possível diferença de valores entre o total de famílias cadastradas.

4 Transporte

4.1 Veículos registrados, por tipo, no município de Vitória da Conquista, no estado da Bahia – 2008-2011

Ano	Automóvel	Caminhão	Camioneta	Micro-ônibus	Moto	Ônibus	Outros
2008	30.803	3.620	8.199	357	14.702	1.042	3.825
2009	34.156	3.918	8.994	431	17.433	1.104	4.294
2010	37.934	4.263	10.022	511	20.916	1.163	5.383
2011	41.619	4.628	11.091	629	24.589	1.189	6.270

Fonte: Detran.

5 Serviços Básicos

5.1 Energia Elétrica

5.1.1 Consumidores de energia elétrica, por classe, no município de Vitória da Conquista, no estado da Bahia – 2008-2011

Ano	Residencial	Industrial	Comercial	Rural	Serviços e Poderes Públicos	Outros ⁽¹⁾	Total
2008	87.584	925	7.908	3.990	907	5	101.319
2009	92.272	941	8.086	4.017	919	5	106.240
2010	96.400	940	8.439	4.178	938	5	110.900
2011	102.484	911	8.747	4.091	940	6	117.179

Fonte: Coelba.

(1) Consumidores próprios dos sistemas Coelba.

5.1.2 Consumo de energia elétrica, por classe, no município de Vitória da Conquista, no estado da Bahia 2008-2011

(KWh)

Ano	Residencial	Industrial	Comercial	Rural	Serviços e Poderes Públicos	Outros ⁽¹⁾	Total
2008	110.519.751	41.048.171	49.632.093	11.930.989	32.672.270	267.922	246.071.196
2009	123.545.602	48.312.511	57.544.887	11.654.264	43.487.243	290.437	284.834.944
2010	133.043.772	56.143.209	61.869.585	13.925.554	44.660.333	272.931	309.915.384
2011	142.934.097	64.074.389	67.017.030	13.110.705	46.056.135	276.245	333.468.601

Fonte: Coelba.

(1) Consumo próprio dos sistemas Coelba.

5.2 Abastecimento d'Água

5.2.1 Ligações, economias e volume de água faturado no município de Vitória da Conquista, no estado da Bahia – 2007-2010

Ano	Ligações	Economias	Volume (m ³)
2007	63.882	75.313	11.617.211
2008	65.940	78.289	12.086.675
2009	68.603	82.406	12.038.132
2010	71.686	86.272	12.628.374

Fonte: Embasa.

5.3 Correios

5.3.1 Agência de correios e unidades operacionais de atendimento no município de Vitória da Conquista, no estado da Bahia – 2007-2010

Ano	Total	Agência de Correio	Agência de Correio Comunitária	Agência de Correio Franqueada	Caixa de Coleta	Posto de Venda de Selo	Outros
2007	33	2	5	7	10	7	2
2008	27	2	1	7	10	5	2
2009	28	3	1	7	10	5	2
2010	21	3	-	7	9	-	2

Fonte: EBCT.



5.4 Bancos

5.4.1 Distribuição de agências bancárias no município de Vitória da Conquista, no estado da Bahia – 2007-2010

Ano	Natureza Administrativa	
	Federal	Particular
2007	6	6
2008	6	7
2009	6	7
2010	8	10

Fonte: Banco Central.

6 Informações Econômicas

6.1 Agropecuária

6.1.1 Produção, área colhida e rendimento médio dos principais produtos agrícolas no município de Vitória da Conquista, no estado da Bahia – 2007-2010

Produtos	2007			2008			2009			2010		
	Produção (t)	Área Colhida (ha)	Rendimento Médio (kg/ha)	Produção (t)	Área Colhida (ha)	Rendimento Médio (kg/ha)	Produção (t)	Área Colhida (ha)	Rendimento Médio (kg/ha)	Produção (t)	Área Colhida (ha)	Rendimento Médio (kg/ha)
Abacaxi ⁽¹⁾	500	20	25.000	350	14	25.000	150	6	25.000	150	6	25.000
Banana	8.000	800	10.000	8.000	800	10.000	5.000	500	10.000	5.000	500	10.000
Café (beneficiado)	7.200	8.000	900	7.200	8.000	900	9.000	10.000	900	6.600	10.000	660
Cana-de-açúcar	12.000	200	60.000	3.360	56	60.000	1.440	24	60.000	1.200	24	50.000
Feijão (em grão)	702	780	900	1.980	2.400	825	7.200	12.000	600	1.270	12.700	100
Fumo (em folha)	25	50	500	25	50	500	-	-	-	-	-	-
Laranja	200	20	10.000	200	20	10.000	200	20	10.000	200	20	10.000
Mamão	-	-	-	-	-	-	240	10	24.000	240	10	24.000
Mamona (baga)	60	50	1.200	60	100	600	50	100	500	-	-	-
Mandioca	17.400	1.160	15.000	13.440	1.120	12.000	4.000	400	10.000	4.000	400	10.000
Maracujá	1.350	90	15.000	1.350	90	15.000	1.500	100	15.000	1.500	100	15.000
Milho (em grão)	540	300	1.800	1.200	1.000	1.200	1.400	2.000	700	288	2.000	144
Urucum (semente)	-	-	-	9	9	1.000	8	9	889	8	9	889

Fonte: IBGE-PAM.

(1) Quantidade produzida em mil frutos e rendimento médio em frutos por hectare.

6.1.2 Efetivo dos principais rebanhos no município de Vitória da Conquista, no estado da Bahia – 2007-2010

Tipo de Rebanho	Efetivo (cabeças)			
	2007	2008	2009	2010
Asininos	3.639	3.533	3.416	3.228
Bovinos	148.822	142.165	136.002	128.621
Bubalinos	116	116	106	113
Caprinos	14.121	7.061	6.827	6.445
Equinos	7.587	7.337	7.136	6.837
Galinhas	298.750	273.357	252.856	239.455
Galos, frangas, frangos e pintos	620.000	585.900	556.676	526.059
Muares	2.052	2.001	1.944	1.847
Ovinos	30.078	9.797	9.326	6.836
Suínos	31.924	15.961	15.648	14.869

Fonte: IBGE-PPM.

6.1.3 Produção dos principais produtos de origem animal no município de Vitória da Conquista, no estado da Bahia – 2007-2010

Produto	2007	2008	2009	2010
Leite (mil litros)	22.919	17.984	17.003	16.078
Mel de abelha (quilogramas)	100.000	60.000	35.000	35.000
Ovos de galinha (mil dúzias)	2.960	2.187	2.023	1.916

Fonte: IBGE-PPM.

6.1.4 Financiamentos concedidos a produtores e cooperativas, por atividade e finalidade, no município de Vitória da Conquista, no estado da Bahia – 2008-2011

Ano/Atividade	Comercialização		Custeio		Investimento		Total	
	Contrato	Valor (R\$ 1,00)	Contrato	Valor (R\$ 1,00)	Contrato	Valor (R\$1,00)	Contrato	Valor (R\$ 1,00)
2008								
Agrícola	2	394.583,63	104	3.127.266,39	209	1.950.478,76	315	5.472.328,78
Pecuária	-	0,00	117	1.743.756,52	582	3.477.424,12	699	5.221.180,64
2009								
Agrícola	-	0,00	84	3.037.345,70	114	1.299.941,98	198	4.337.287,68
Pecuária	-	0,00	156	2.153.135,56	313	2.219.426,56	469	4.372.562,12
2010								
Agrícola	2	6.120.000,00	62	5.228.919,59	139	1.716.906,01	203	13.065.825,60
Pecuária	-	0,00	126	2.855.251,58	346	4.163.636,62	472	7.018.888,20
2011								
Agrícola	4	8.745.051,73	107	5825380,38	177	2.907.839,47	288	17.478.271,58
Pecuária	-	0,00	56	5192071,42	593	8.477.812,00	649	13.669.883,42

Fonte: Banco Central.



6.2 PIB Municipal

6.2.1 Valor Adicionado, PIB e PIB per capita a preços correntes no município de Vitória da Conquista, no estado da Bahia – 2006-2009

Ano	Valor Adicionado (R\$ milhões)			Valor Adicionado APU ⁽²⁾ (R\$ milhões)	Impostos Sobre Produtos (R\$ milhões)	PIB (R\$ milhões)	PIB Per Capita (R\$ 1,00)
	Agropecuária	Indústria	Serviços ⁽¹⁾				
2006	78,97	221,96	1.369,48	287,99	332,68	2.003,09	6.906,20
2007	92,94	251,01	1.673,05	322,00	346,43	2.363,43	7.700,89
2008	92,99	304,64	1.868,96	373,75	383,65	2.650,25	8.443,03
2009 ⁽³⁾	107,62	399,30	2.224,32	433,70	411,43	3.142,68	9.854,71

Fontes: SEI, IBGE.

(1) Inclui APU.

(2) Administração Pública (atividades governamentais).

(3) Dados sujeitos a retificações.

6.3 Finanças Públicas

6.3.1 Arrecadação municipal, estadual e transferências constitucionais no município de Vitória da Conquista, no estado da Bahia – 2007-2010

(R\$1,00)

Ano	Municipal ⁽¹⁾			Estadual				Transferências	
	IPTU	ISS	Total	ICMS	IPVA	ITD	Total	Estado	União
2007	5.186.087,00	14.028.410,00	19.214.497,00	127.709.980,90	12.129.095,96	282.494,90	140.121.571,76	26.637.561,08	33.907.458,96
2008	6.013.380,66	15.182.393,35	21.195.774,01	153.037.043,11	15.441.893,34	591.569,15	169.070.505,60	36.445.285,17	43.667.819,99
2009	6.764.141,59	17.113.349,23	23.877.490,82	174.946.438,84	17.817.451,23	577.847,83	193.341.737,90	39.117.159,52	40.185.756,87
2010	7.719.063,94	24.540.490,63	32.259.554,57	208.825.026,57	20.494.682,54	631.695,17	229.951.404,28	49.140.507,33	42.935.603,66

Fontes: STN, Sefaz-BA.

(1) Dados do Finanças do Brasil-Finbra.

6.4 Índice de Desenvolvimento Econômico

6.4.1 Índice de Desenvolvimento Econômico, segundo seus componentes, no município de Vitória da Conquista, no estado da Bahia – 2002, 2004, 2006

Ano	INF	Classificação ⁽¹⁾	IQM	Classificação ⁽¹⁾	IPM	Classificação ⁽¹⁾	IDE	Classificação ⁽¹⁾
2002	5.136,31	4º	5.071,43	6º	5.085,23	11º	5.097,58	7º
2004	5.129,60	4º	5.079,94	5º	5.071,58	12º	5.093,64	7º
2006	5.081,46	42º	5.089,02	22º	5.131,75	7º	5.100,70	15º

Fonte: SEI.

Notas: INF – Índice de Infraestrutura.

IQM – Índice de Qualificação da Mão de Obra.

IPM – Índice do Produto Municipal.

IDE – Índice de Desenvolvimento Econômico.

(1) Posição em relação aos demais municípios do Estado.

7 Justiça Eleitoral

7.1 Eleitorado e abstenção nas eleições no município de Vitória da Conquista, no estado da Bahia – 2010

Especificação	Dados Gerais
Eleitorado	204.932
Abstenção - 1º turno %	21,93
Abstenção - 2º turno %	23,55

Fonte: TSE.

7.2 Resultado das eleições para presidente e governador no município de Vitória da Conquista, no estado da Bahia – 2010

Cargos/Partidos	Votos		Situação
	Nominais	% Votos Válidos	
Presidente - 2º turno			
PT	65.195	44,09	Eleito
PSDB	82.688	55,91	Não Eleito
Governador - 1º turno			
PT	67.693	49,53	Eleito
DEM	39.275	28,74	Não Eleito
Outros	29.699	21,73	Não Eleito

Fonte: TSE.

7.3 Resultado das eleições para prefeito no município de Vitória da Conquista, no estado da Bahia – 2008

Cargo/Partidos	Votos		Situação
	Nominais	% Votos Válidos	
Prefeito - 1º turno			
PT	79.725	56,18	Eleito
PDT	19.015	13,40	Não Eleito
PSDB	43.159	30,42	Não Eleito

Fonte: TSE.

Estatísticas dos Municípios Baianos

Territórios de Identidade | Vol. 4

- Nº 1 Irecê
- Nº 2 Velho Chico
- Nº 3 Chapada Diamantina
- Nº 4 Sisal
- Nº 5 Litoral Sul
- Nº 6 Baixo Sul
- Nº 7 Extremo Sul
- Nº 8 Médio Sudoeste da Bahia
- Nº 9 Vale do Jiquiriçá
- Nº 10 Sertão do São Francisco
- Nº 11 Bacia do Rio Grande
- Nº 12 Bacia do Paramirim
- Nº 13 Sertão Produtivo
- Nº 14 Piemonte do Paraguaçu
- Nº 15 Bacia do Jacuípe
- Nº 16 Piemonte da Diamantina
- Nº 17 Semiárido Nordeste II
- Nº 18 Litoral Norte
- Nº 19 Portal do Sertão
- Nº 20 Vitória da Conquista
- Nº 21 Recôncavo
- Nº 22 Médio Rio das Contas
- Nº 23 Bacia do Rio Corrente
- Nº 24 Itaparica
- Nº 25 Piemonte Norte do Itapicuru
- Nº 26 Metropolitano de Salvador
- Nº 27 Costa do Descobrimento



SECRETARIA DO
PLANEJAMENTO

