



# Estatísticas dos municípios baianos

## Volume 8

Território de Identidade  
**ITAPETINGA**

Caatiba | Firmino Alves | Ibicuí | Iguai | Itambé | Itapetinga | Itarantim | Itororó |  
Macarani | Maiquinique | Nova Canaã | Potiraguá | Santa Cruz da Vitória



GOVERNO DO ESTADO DA BAHIA  
SECRETARIA DO PLANEJAMENTO  
SUPERINTENDÊNCIA DE ESTUDOS ECONÔMICOS E SOCIAIS DA BAHIA

# ESTATÍSTICAS DOS MUNICÍPIOS BAIANOS

## Volume 8 Território de Identidade ITAPETINGA

Caatiba | Firmino Alves | Ibicuí | Iguai | Itambé | Itapetinga | Itarantim | Itororó |  
Macarani | Maiquinique | Nova Canaã | Potiraguá | Santa Cruz da Vitória

SALVADOR – BAHIA

2010



**Governo do Estado da Bahia**  
Jaques Wagner

**Secretaria do Planejamento**  
Antônio Alberto Valença

**Superintendência de Estudos Econômicos e Sociais da Bahia**  
José Geraldo dos Reis Santos

**Diretoria de Indicadores e Estatísticas – Distat**  
Gustavo Casseb Pessoti

**Coordenação de Estatística – Coest**  
Armando Affonso de Castro Neto

**Equipe Técnica - Coest**

Aida Maria Tavares Bahia  
Aloísio Machado da Silva Filho  
Ângela Cristina R. D. Pereira  
Blandino Barreto Santos  
Celia Regina U. L. Guanais Mineiro  
Eliana Cristina Teles Góis  
Francisco C. Magalhães Filho  
Gertrudes Maria Reis Aguadé Chaves  
Iara Pinto Cardoso  
Lino Mosquera Navarro  
Luís André de Aguiar Alves  
Marivaldo Pereira de Brito  
Mitiko Horigoshi  
Raquel Neves dos Santos  
Palmiro Torres de Oliveira  
Sigmar Ferreira Barreto  
Urandi Roberto Paiva Freitas  
Geovani Pereira Brito (estagiário)  
Joacyr Silva dos Santos (estagiário)

**Diretoria de Informações Geoambientais – Digeo**  
Rita Pimentel

**Coordenação de Recursos Naturais e Ambientais – CRNA**  
Aline Pereira Rocha

Jussara Tourinho de Melo  
Maria de Fátima de Araújo Fiúza Marinho

**Coordenação de Cartografia e Geoprocessamento – Cartgeo**  
Ana Lúcia da Silva Teixeira  
Emerson Santos Borges

**Coordenação de Biblioteca e Documentação – Cobi**  
Ana Paula Sampaio

**Normalização**  
Raimundo Pereira Santos

**Coordenação de Disseminação de Informações – Codin**  
Márcia Santos

**Padronização e Estilo**  
**Editoria de Arte**  
Elisabete Cristina Teixeira Barretto  
Aline Sena Santana (estagiária)

**Produção Executiva**  
Maria Eunice dos Santos Silva

**Capa e divisórias**  
Julio Vilela

**Editoração**  
Autor Visual

---

Superintendência de Estudos Econômicos e Sociais da Bahia.  
Estatística dos municípios baianos. Salvador: SEI, 2010.  
v. 8; 254 p. : il.

ISBN 978-85-85976-79-8

1. Estatística – Bahia. 2. Desenvolvimento econômico –  
Bahia. I. Título.

CDU 311.313(813.8)

---

# SIGLAS E ABREVIATURAS

- APA** – Área de Proteção Ambiental
- APU** – Administração Pública
- CDA** – Coordenação de Desenvolvimento Agrário
- Ceplab** – Centro de Planejamento da Bahia
- CNES** – Cadastro Nacional de Estabelecimentos de Saúde
- Coelba** – Companhia de Eletricidade do Estado da Bahia
- Datasus** – Departamento de Informática do Sistema Único de Saúde
- DEM** – Democratas
- Derba** – Departamento de Infraestrutura de Transportes da Bahia
- Detran** – Departamento Estadual de Trânsito
- DIS** – Diretoria de Informação em Saúde
- DOE** – Diário Oficial do Estado
- EBCT** – Empresa Brasileira de Correios e Telégrafos
- Embasa** – Empresa Baiana de Águas e Saneamento S.A.
- Ibama** – Instituto Brasileiro do Meio Ambiente e dos Recursos Naturais Renováveis
- IBGE** – Instituto Brasileiro de Geografia e Estatística
- ICMS** – Imposto sobre Circulação de Mercadorias e Prestação de Serviços
- IDE** – Índice de Desenvolvimento Econômico
- IDS** – Índice de Desenvolvimento Social
- IGBA** – Informações Geológicas e de Recursos Minerais do Estado da Bahia
- INCRA** – Instituto Nacional de Colonização e Reforma Agrária
- INE** – Índice do Nível de Educação
- Inep** – Instituto Nacional de Estudos e Pesquisas Educacionais Anísio Teixeira
- INF** – Índice de Infraestrutura
- INS** – Índice do Nível de Saúde
- IPM** – Índice do Produto Municipal
- IPTU** – Imposto Predial e Territorial Urbano
- IPVA** – Imposto sobre a Propriedade de Veículos
- IQM** – Índice de Qualificação da Mão de Obra
- IRMCH** – Índice de Renda Média dos Chefes de Família
- ISB** – Índice dos Serviços Básicos
- ISS** – Imposto sobre Serviços de Qualquer Natureza
- ITD** – Imposto sobre Transmissão Causa Mortis e Doação de qualquer Bem ou Direito
- MDS** – Ministério do Desenvolvimento Social e Combate à Fome
- MEC** – Ministério da Educação

**MS** – Ministério da Saúde  
**PAM** – Produção Agrícola Municipal  
**PDT** – Partido Democrático Trabalhista  
**PFL** – Partido da Frente Liberal  
**PIB** – Produto Interno Bruto  
**PMDB** – Partido do Movimento Democrático Brasileiro  
**PP** – Partido Progressista  
**PPM** – Pesquisa da Pecuária Municipal  
**PPS** – Partido Popular Socialista  
**PR** – Partido da República  
**PRP** – Partido Republicano Progressista  
**PSDB** – Partido da Social Democracia Brasileira  
**PSL** – Partido Social Liberal  
**PT** – Partido dos Trabalhadores  
**PT do B** – Partido Trabalhista do Brasil  
**PTB** – Partido Trabalhista Brasileiro  
**PTC** – Partido Trabalhista Cristão  
**PV** – Partido Verde  
**Radambrasil** – Radar na Amazonia  
**RAIS** – Relação Anual de Informações Sociais  
**RPPN** – Reserva Particular do Patrimônio Natural  
**SEC** – Secretaria da Educação do Estado da Bahia  
**Sefaz** – Secretaria da Fazenda do Estado da Bahia  
**SEI** – Superintendência de Estudos Econômicos e Sociais da Bahia  
**Sesab** – Secretaria da Saúde do Estado da Bahia  
**SGM** – Superintendência de Geologia e Recursos Minerais  
**SIM** – Sistema de Informações sobre Mortalidade  
**Sinan** – Sistema de Informação de Agravos de Notificação  
**STN** – Secretaria do Tesouro Nacional  
**Suvisa** – Superintendência de Vigilância e Proteção da Saúde  
**TSE** – Tribunal Superior Eleitoral

# SINAIS CONVENCIONAIS

- ... Dado numérico não disponível.
  - Dado numérico igual a zero não resultante de arredondamento.
  - x Dado numérico omitido a fim de evitar a individualização da informação.
  - 0 Dado numérico igual a zero resultante de arredondamento de um dado numérico originalmente positivo.
- 1991/2002 A abrangência temporal do dado corresponde especificamente aos anos indicados.
- 1991-2002 A abrangência temporal do dado corresponde ao período indicado.

# FONTES DAS INFORMAÇÕES GEOGRÁFICAS

## 1.1 Regionalização

Instituto Brasileiro de Geografia e Estatística (IBGE) – 1990

Diário Oficial do Estado (DOE) – 1966-2007

## 1.2 Legislação Político-Administrativa

Diário Oficial do Estado (DOE) – 1952-1989

As informações relativas aos Distritos Municipais são fornecidas pelo IBGE

## 2.1 Indicadores Geográficos

Instituto Brasileiro de Geografia e Estatística (IBGE) – 2002

Departamento de Infraestrutura de Transportes da Bahia (Derba) – 2007

## 2.2 Recursos Naturais

Superintendência de Estudos Econômicos e Sociais da Bahia (SEI) – 1997/2006

Empresa Brasileira de Pesquisa Agropecuária (Embrapa) – 1999

Radar na Amazônia (Radambrasil) – 1981-1983

Superintendência de Geologia e Recursos Minerais - (SGM) – 1994

Centro de Planejamento da Bahia (Ceplab) – 1979

Informações Geológicas e de Recursos Minerais do Estado da Bahia (IGBA) – 2008

## 2.3 Área Especial

Diário Oficial do Estado (DOE) – 2006

Coordenação de Desenvolvimento Agrário (CDA) – 2009

Instituto Nacional de Colonização e Reforma Agrária / Bahia (INCRA) – 2009



# CARTOGRAMAS

|  |     |
|--|-----|
| Divisão político-administrativa – Estado da Bahia .....                                    | 15  |
| Aspectos gerais do Território de Identidade Itapetinga – Bahia, 2010.....                  | 16  |
| Índice de Desenvolvimento Social do Território de Identidade Itapetinga – Bahia, 2006..... | 17  |
| Caatiba – Território de Identidade Itapetinga .....  | 20  |
| Firmino Alves – Território de Identidade Itapetinga .....                                  | 38  |
| Ibicuí – Território de Identidade Itapetinga .....   | 56  |
| Iguaí – Território de Identidade Itapetinga .....  | 74  |
| Itambé – Território de Identidade Itapetinga .....   | 92  |
| Itapetinga – Território de Identidade Itapetinga .....                                     | 110 |
| Itarantim – Território de Identidade Itapetinga .....                                      | 128 |
| Itororó – Território de Identidade Itapetinga .....  | 146 |
| Macarani – Território de Identidade Itapetinga .....                                       | 164 |
| Maiquinique – Território de Identidade Itapetinga .....                                    | 182 |
| Nova Canaã – Território de Identidade Itapetinga .....                                     | 200 |
| Potiraguá – Território de Identidade Itapetinga .....                                      | 218 |
| Santa Cruz da Vitória – Território de Identidade Itapetinga .....                          | 236 |

# PLANO DE APRESENTAÇÃO TABULAR

## **1 Informações Gerais**

### **1.1 Regionalização**

### **1.2 Legislação Político/Administrativa**

## **2 Informações Geográficas**

### **2.1 Indicadores Geográficos**

2.1.1 Área, coordenadas geográficas, altitude e distância da capital

### **2.2 Recursos Naturais**

2.2.1 Clima

2.2.2 Solo

2.2.3 Vegetação

2.2.4 Geomorfologia

2.2.5 Geologia

2.2.6 Ocorrências minerais

2.2.7 Hidrografia

### **2.3 Área Especial**

2.3.1 Unidades de conservação

2.3.2 Projetos de assentamento de reforma agrária

2.3.3 Projetos cédula da terra

2.3.4 Projetos crédito fundiário e combate à pobreza rural

## **3 Características Demográficas e Sociais**

### **3.1 Demografia**

3.1.1 População, área e densidade demográfica do município, no estado da Bahia – 2007-2009

3.1.2 População, por situação de domicílio e sexo, no município, no estado da Bahia – 2007

3.1.3 Domicílios particulares ocupados, por sexo da pessoa responsável pelo domicílio, no município, no estado da Bahia – 2007

3.1.4 Quantidade de domicílios, por espécie, no município, no estado da Bahia – 2007

### **3.2 Pessoal Ocupado**

3.2.1 Pessoal ocupado no mercado formal de trabalho, por setor de atividade econômica, no município, no estado da Bahia – 2005-2008

3.2.2 Grau de instrução do pessoal ocupado no mercado formal de trabalho, no município, no estado da Bahia 2005-2008

### **3.3 Educação**

#### **3.3.1 Educação infantil**

3.3.1.1 Estabelecimentos com educação infantil, por localização e dependência administrativa, no município, no estado da Bahia – 2005-2008

3.3.1.2 Matrícula inicial na educação infantil, por localização e dependência administrativa, no município, no estado da Bahia – 2005-2008

3.3.1.3 Funções docentes na educação infantil, por localização e dependência administrativa, no município, no estado da Bahia – 2005-2008

### **3.3.2 Ensino fundamental**

3.3.2.1 Estabelecimentos com ensino fundamental, por localização e dependência administrativa, no município, no estado da Bahia – 2005-2008

3.3.2.2 Matrícula inicial no ensino fundamental, por localização e dependência administrativa, no município, no estado da Bahia – 2005-2008

3.3.2.3 Funções docentes no ensino fundamental, por localização e dependência administrativa, no município, no estado da Bahia – 2005-2008

### **3.3.3 Ensino médio**

3.3.3.1 Estabelecimentos com ensino médio, por localização e dependência administrativa, no município, no estado da Bahia – 2005-2008

3.3.3.2 Matrícula inicial no ensino médio, por localização e dependência administrativa, no município, no estado da Bahia – 2005-2008

3.3.3.3 Funções docentes no ensino médio, por localização e dependência administrativa, no município, no estado da Bahia – 2005-2008

### **3.3.4 Educação de jovens e adultos**

3.3.4.1 Estabelecimentos com educação de jovens e adultos, por localização e dependência administrativa, no município, no estado da Bahia – 2005-2008

3.3.4.2 Matrícula inicial na educação de jovens e adultos, por localização e dependência administrativa, no município, no estado da Bahia – 2005-2008

3.3.4.3 Funções docentes na educação de jovens e adultos, por localização e dependência administrativa, no município, no estado da Bahia – 2005-2008

### **3.3.5 Educação Superior**

3.3.5.1 Instituições de educação superior, segundo a dependência administrativa, no município, no estado da Bahia – 2005-2008

3.3.5.2 Matrícula na educação superior, segundo a dependência administrativa, no município, no estado da Bahia 2005-2008

3.3.5.3 Concluintes da educação superior, segundo a dependência administrativa, no município, no estado da Bahia 2005-2008

3.3.5.4 Matrícula e concluintes por áreas e cursos, no município, no estado da Bahia – 2005-2008

## **3.4 Saúde**

3.4.1 Hospitais conveniados com o SUS, segundo a esfera administrativa e leitos, no município, no estado da Bahia 2005-2008

3.4.2 Servidores estaduais da área de saúde, segundo o tipo de ocupação, no município, no estado da Bahia – 2005-2008

3.4.3 Óbitos, por grupo de causas, no município, no estado da Bahia – 2005-2008

3.4.4 Óbitos, por faixa etária, no município, no estado da Bahia – 2005-2008

3.4.5 Casos de algumas doenças transmissíveis, de notificação obrigatória, independentes de confirmação, no município, no estado da Bahia – 2004-2007

3.4.6 Casos de algumas doenças sexualmente transmissíveis, de notificação obrigatória, independentes de confirmação, no município, no estado da Bahia – 2004-2007

## **3.5 Índice de Desenvolvimento Social**

3.5.1 Índice de Desenvolvimento Social, segundo seus componentes, no município, no estado da Bahia – 2002, 2004, 2006

3.5.2 Situação do Programa Bolsa Família no município, no estado da Bahia – 2008-2009

## **4 Transporte**

### **4.1 Veículos registrados, por tipo, no município, no estado da Bahia – 2005-2008**

## **5 Serviços Básicos**

### **5.1 Energia Elétrica**

5.1.1 Consumidores de energia elétrica, por classe, no município, no estado da Bahia – 2005-2008

5.1.2 Consumo de energia elétrica, por classe, no município, no estado da Bahia – 2005-2008

### **5.2 Abastecimento d'Água**

5.2.1 Ligações, economias e volume de água faturado no município, no estado da Bahia – 2005-2008

### **5.3 Correios**

5.3.1 Agência de correios e unidades operacionais de atendimento no município, no estado da Bahia – 2005-2008

### **5.4 Bancos**

5.4.1 Distribuição de agências bancárias no município, no estado da Bahia – 2005-2008

## **6 Informações Econômicas**

### **6.1 Agropecuária**

6.1.1 Produção, área colhida e rendimento médio dos principais produtos agrícolas no município, no estado da Bahia 2005-2008

6.1.2 Efetivo dos principais rebanhos no município, no estado da Bahia – 2005-2008

6.1.3 Produção dos principais produtos de origem animal no município, no estado da Bahia – 2005-2008

6.1.4 Financiamentos concedidos a produtores e cooperativas, por atividade e finalidade, no município, no estado da Bahia – 2005-2008

### **6.2 PIB Municipal**

6.2.1 Valor Adicionado, PIB e PIB per capita a preços correntes no município, no estado da Bahia – 2004-2007

### **6.3 Finanças Públicas**

6.3.1 Arrecadação municipal, estadual e transferências constitucionais no município, no estado da Bahia – 2005-2008

### **6.4 Índice de Desenvolvimento Econômico**

6.4.1 Índice de Desenvolvimento Econômico, segundo seus componentes, no município, no estado da Bahia – 2002, 2004, 2006

## **7 Justiça Eleitoral**

### **7.1 Eleitorado e abstenção nas eleições no município, no estado da Bahia – 2006**

### **7.2 Resultado das eleições para presidente e governador no município, no estado da Bahia – 2006**

### **7.3 Resultado das eleições para prefeito no município, no estado da Bahia – 2008**

# SUMÁRIO

|   |     |
|---|-----|
| <b>Siglas e Abreviaturas</b> .....              | III |
| <b>Sinais Convencionais</b> .....               | V   |
| <b>Fontes das Informações Geográficas</b> ..... | VI  |
| <b>Plano de Apresentação Tabular</b> .....      | VII |
| <b>Apresentação</b> .....                       | 13  |
| <b>Municípios Contemplados</b>                  |     |
| Caatiba .....                                   | 19  |
| Firmino Alves .....                             | 37  |
| Ibicuí .....                                    | 55  |
| Iguaí .....                                     | 73  |
| Itambé .....                                    | 91  |
| Itapetinga .....                                | 109 |
| Itarantim .....                                 | 127 |
| Itororó .....                                   | 145 |
| Macarani .....                                  | 163 |
| Maiquinique .....                               | 181 |
| Nova Canaã .....                                | 199 |
| Potiraguá .....                                 | 217 |
| Santa Cruz da Vitória .....                     | 235 |



# APRESENTAÇÃO

A Superintendência de Estudos Econômicos e Sociais da Bahia (SEI) disponibiliza o oitavo número da publicação *Estatísticas dos Municípios Baianos*, oferecendo para a sociedade informações relativas às características socioeconômicas dos municípios que compõem o Território de Identidade de Itapetinga.

Esta publicação tem a finalidade de retratar a evolução econômica e social dos municípios baianos nos anos mais recentes. Adicionalmente, são apresentadas informações geográficas e ambientais. Dessa forma, a publicação cumpre o papel de subsidiar com significativas informações os formuladores de políticas públicas e os estudiosos e pesquisadores em geral.

Neste número são contemplados os municípios de Caatiba, Firmino Alves, Ibicuí, Iguai, Itambé, Itapetinga, Itarantim, Itororó, Macarani, Maiquinique, Nova Canaã, Potiraguá e Santa Cruz da Vitória.

A SEI agradece a colaboração das instituições que forneceram os registros administrativos indispensáveis à produção de estatísticas e indicadores aqui divulgados.









## ÍNDICE DE DESENVOLVIMENTO SOCIAL DO TERRITÓRIO DE IDENTIDADE ITAPETINGA - BAHIA, 2006

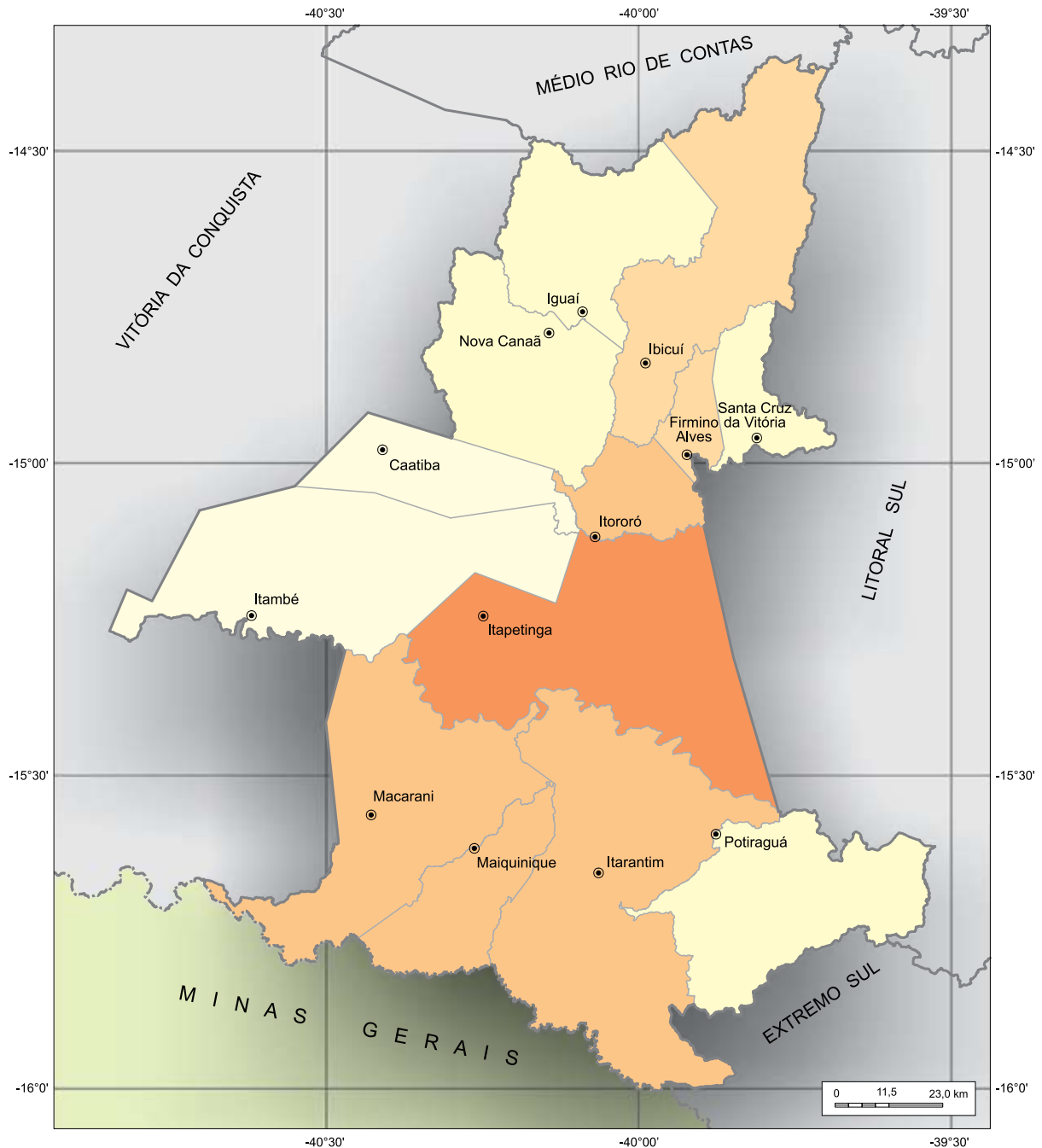

Fonte: Coordenação Estadual dos Territórios, 2007. SEI, 2006.



|  |                            |
|--|----------------------------|
|  | Abaixo de 4.948 (2 munic.) |
|  | 4.948 a 4.981 (4 munic.)   |
|  | 4.982 a 5.012 (2 munic.)   |
|  | 5.013 a 5.101 (4 munic.)   |
|  | Acima de 5.101 (1 munic.)  |





Foto: Cleveland

| Caatiba |

# CAATIBA

## TERRITÓRIO DE IDENTIDADE

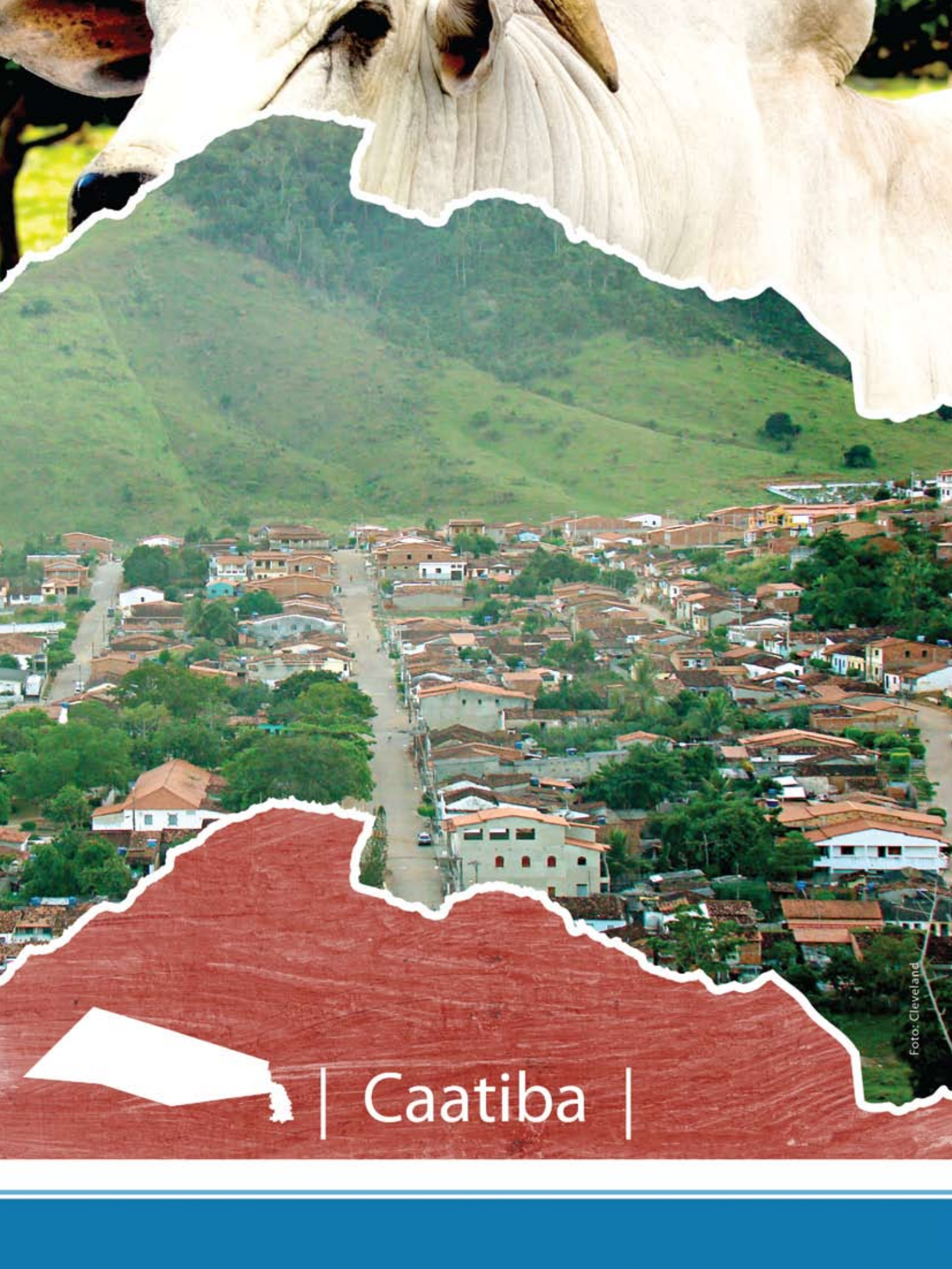
### ITAPETINGA

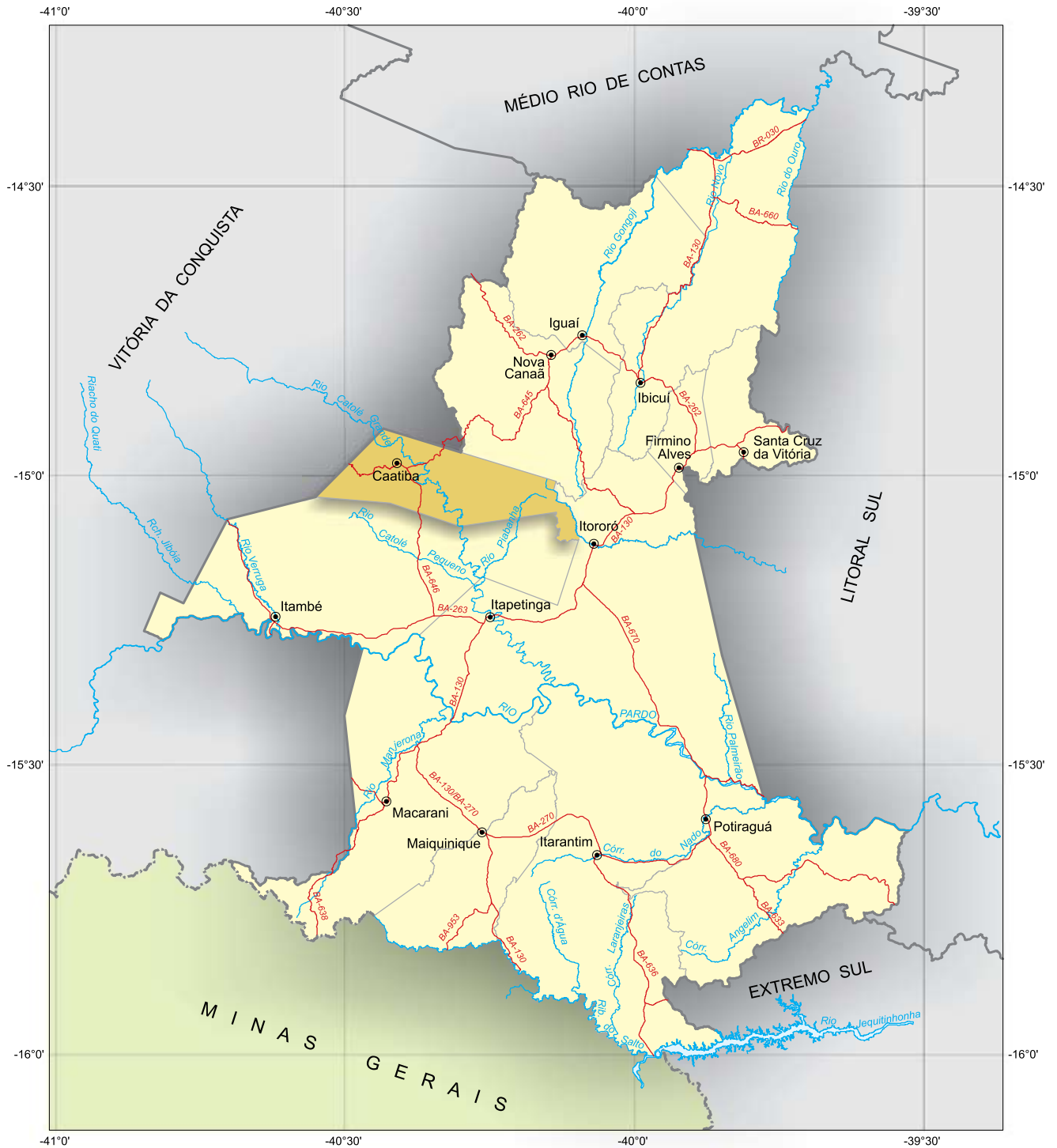

Fonte: Coordenação Estadual dos Territórios, 2007. SEI, 2009.



 Município em destaque

ESCALA: 1:1.150.000

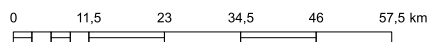

## 1 Informações Gerais

### 1.1 Regionalização

Mesorregião Geográfica: Centro Sul Baiano  
 Microrregião Geográfica: 28. Vitória da Conquista  
 Região Econômica: 08. Sudoeste  
 Região Administrativa: 14. Itapetinga  
 Eixo de Desenvolvimento: Planalto Sudoeste  
 Território de Identidade: 08. Itapetinga  
 Incluído na Região Semiárida

### 1.2 Legislação Político/Administrativa

Lei de Criação: nº 1.401 de 01/04/1961. Publicada no DOE 07/04/1961  
 Lei Vigente: nº 1.401 de 01/04/1961. Publicada no DOE 07/04/1961  
 Outras Leis de Referência: Barra do Choça nº 1.694 de 22/06/1962. Publicada no DOE de 05/07/1962  
 Município de Origem: Vitória da Conquista  
 Distritos: Caatiba (sede)  
 Limites Intermunicipais: Barra do Choça, Itambé, Itororó, Nova Canaã e Planalto

## 2 Informações Geográficas

### 2.1 Indicadores Geográficos

#### 2.1.1 Área, coordenadas geográficas, altitude e distância da capital

| Área (Km <sup>2</sup> ) | Coordenadas geográficas |                 | Altitude (m) | Distância da Capital (Km) |
|-------------------------|-------------------------|-----------------|--------------|---------------------------|
|                         | Latitude Sul            | Longitude Oeste |              |                           |
| 655,58                  | -14°58'36"              | 40°24'27"       | 307          | 622                       |

Fonte: IBGE, 2002/ Derba, 2007.

## 2.2 Recursos Naturais

### 2.2.1 Clima

Tipo Climático: **Subúmido a Seco**

Temperatura média anual (°C): **22,2**

Período chuvoso: **outubro a abril**

Pluviosidade anual (mm): **1009,8**

### 2.2.2 Solo

Luvissolos, Latossolos e Alissolos

### 2.2.3 Vegetação

Floresta Ombrófila Densa e Floresta Estacional Decidual

### 2.2.4 Geomorfologia

Depressão de Itabuna-Itapetinga, Piemonte Oriental do Planalto de Vitória da Conquista e Planalto dos Geraizinhos

### 2.2.5 Geologia

Depósitos Eluvionares e Coluvionares, Gnaisses, Quartzitos, Quartzo-Feldspático e Xistos

### 2.2.6 Ocorrências minerais

Calcário, Cianita, Ferro, Quartzo e Talco <sup>1</sup>

### 2.2.7 Hidrografia

Bacia hidrográfica: **Bacia do Rio Pardo**

Rio(s) principal(is): **Rio Colônia, Rio Catolé Grande, Rio da Lapinha Grande, Rio Acará e Rio de São José**

Áreas irrigadas: -

Espelhos d'água: -

## 2.3 Área Especial

### 2.3.1 Unidades de conservação -

### 2.3.2 Projetos de assentamento de reforma agrária -

### 2.3.3 Projetos cédula da terra -

### 2.3.4 Projetos crédito fundiário e combate à pobreza rural -

Nota:<sup>1</sup> Recurso Mineral sem exploração



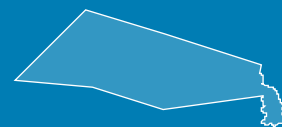

## 3 Características Demográficas e Sociais

### 3.1 Demografia

#### 3.1.1 População, área e densidade demográfica do município de Caatiba, no estado da Bahia – 2007-2009

| Ano  | População | Área (km <sup>2</sup> ) | Densidade Demográfica (hab/km <sup>2</sup> ) |
|------|-----------|-------------------------|--|
| 2007 | 10.367    | 655,58                  | 15,81  |
| 2008 | 10.023    | 655,58                  | 15,29  |
| 2009 | 9.450     | 655,58                  | 14,41  |

Fonte: IBGE.

Nota: Para 2007, contagem da população; para 2008 e 2009 estimativas das populações residentes em julho de cada ano.

#### 3.1.2 População, por situação de domicílio e sexo, do município de Caatiba, no estado da Bahia – 2007

| População por Situação de Domicílio e Sexo | População     |
|--|---------------|
| <b>População total <sup>(1)</sup></b>      | <b>10.367</b> |
| Homens                                     | 5.388         |
| Mulheres                                   | 4.935         |
| <b>População urbana <sup>(1)</sup></b>     | <b>5.609</b>  |
| Homens                                     | 2.803         |
| Mulheres                                   | 2.801         |
| <b>População rural <sup>(1)</sup></b>      | <b>4.758</b>  |
| Homens                                     | 2.585         |
| Mulheres                                   | 2.134         |

Fonte: IBGE-Contagem da População 2007.

(1) Inclusive a população estimada nos domicílios fechados e nos domicílios provenientes de setor censitário cujo arquivo foi danificado.

#### 3.1.3 Domicílios particulares ocupados, por sexo da pessoa responsável pelo domicílio, no município de Caatiba, no estado da Bahia – 2007

| Sexo da Pessoa Responsável  | Domicílios Particulares Ocupados por Sexo do Responsável |
|-----------------------------|--|
| <b>Total <sup>(1)</sup></b> | <b>2.527</b>   |
| Homens                      | 1.804  |
| Mulheres                    | 705  |

Fonte: IBGE-Contagem da População 2007.

(1) Inclusive os domicílios fechados e os domicílios provenientes de setor censitário cujo arquivo foi danificado, com população estimada.

#### 3.1.4 Quantidade de domicílios, por espécie, no município de Caatiba, no estado da Bahia – 2007

| Domicílios por Espécie | Quantidade   |
|------------------------|--------------|
| <b>Total geral</b>     | <b>2.866</b> |
| <b>Particulares</b>    | <b>2.864</b> |
| Ocupados               | 2.509        |
| Não ocupados           | 355          |
| Fechado                | 18           |
| Uso ocasional          | 111          |
| Vago                   | 226          |
| <b>Coletivos</b>       | <b>2</b>     |
| Com morador            | 1            |
| Sem morador            | 1            |

Fonte: IBGE-Contagem da População 2007.

## 3.2 Pessoal Ocupado

### 3.2.1 Pessoal ocupado no mercado formal de trabalho, por setor de atividade econômica, no município de Caatiba, no estado da Bahia – 2005-2008

| Setor de Atividade                            | 2005 | 2006 | 2007 | 2008 |
|---|------|------|------|------|
| Extrativa mineral                             | -    | -    | -    | -    |
| Indústria de transformação                    | 199  | 205  | 255  | 243  |
| Serviços industriais de utilidade pública     | -    | -    | -    | -    |
| Construção civil                              | 5    | -    | -    | -    |
| Comércio                                      | 10   | 11   | 14   | 15   |
| Serviços                                      | 7    | 10   | 11   | 14   |
| Administração pública                         | 523  | 550  | 583  | 541  |
| Agropecuária, extrativa vegetal, caça e pesca | 102  | 99   | 115  | 122  |

Fonte: Ministério do Trabalho-RAIS.

### 3.2.2 Grau de instrução do pessoal ocupado no mercado formal de trabalho, no município de Caatiba, no estado da Bahia – 2005-2008

| Grau de Instrução                                | 2005 | 2006 | 2007 | 2008 |
|--|------|------|------|------|
| Analfabeto                                       | 53   | 47   | 49   | 45   |
| Até o 5º ano incompleto do ensino fundamental    | 186  | 195  | 211  | 193  |
| 5º ano completo do ensino fundamental            | 106  | 107  | 109  | 105  |
| Do 6º ao 9º ano incompleto do ensino fundamental | 124  | 133  | 153  | 162  |
| Ensino fundamental completo                      | 55   | 56   | 71   | 63   |
| Ensino médio incompleto                          | 61   | 62   | 86   | 80   |
| Ensino médio completo                            | 258  | 272  | 295  | 285  |
| Educação superior incompleta                     | -    | 2    | 1    | 1    |
| Educação superior completa                       | 3    | 1    | 3    | 1    |
| Mestrado completo                                | -    | -    | -    | -    |
| Doutorado completo                               | -    | -    | -    | -    |

Fonte: Ministério do Trabalho-RAIS.

## 3.3 Educação

### 3.3.1 Educação infantil

#### 3.3.1.1 Estabelecimentos com educação infantil, por localização e dependência administrativa, no município de Caatiba, no estado da Bahia – 2005-2008

| Ano  | Estabelecimentos |         |          |           |         |         |          |           |         |
|------|------------------|---------|----------|-----------|---------|---------|----------|-----------|---------|
|      | Total            | Urbana  |          |           |         | Rural   |          |           |         |
|      |                  | Federal | Estadual | Municipal | Privada | Federal | Estadual | Municipal | Privada |
| 2005 | 3                | -       | -        | 2         | -       | -       | -        | 1         | -       |
| 2006 | 2                | -       | -        | 2         | -       | -       | -        | -         | -       |
| 2007 | 3                | -       | -        | 2         | -       | -       | -        | 1         | -       |
| 2008 | 3                | -       | -        | 2         | -       | -       | -        | 1         | -       |

Fontes: SEC, MEC/Inep.

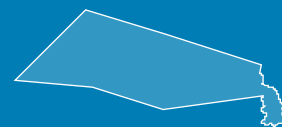

### 3.3.1.2 Matrícula inicial na educação infantil, por localização e dependência administrativa, no município de Caatiba, no estado da Bahia – 2005-2008

| Ano  | Matrícula Inicial |         |          |           |         |         |          |           |         |
|------|-------------------|---------|----------|-----------|---------|---------|----------|-----------|---------|
|      | Total             | Urbana  |          |           |         | Rural   |          |           |         |
|      |                   | Federal | Estadual | Municipal | Privada | Federal | Estadual | Municipal | Privada |
| 2005 | 223               | -       | -        | 192       | -       | -       | -        | 31        | -       |
| 2006 | 209               | -       | -        | 209       | -       | -       | -        | -         | -       |
| 2007 | 338               | -       | -        | 299       | -       | -       | -        | 39        | -       |
| 2008 | 336               | -       | -        | 289       | -       | -       | -        | 47        | -       |

Fontes: SEC, MEC/Inep.

Nota: O mesmo aluno pode ter mais de uma matrícula.

### 3.3.1.3 Funções docentes na educação infantil, por localização e dependência administrativa, no município de Caatiba, no estado da Bahia – 2005-2008

| Ano  | Funções Docentes |         |          |           |         |         |          |           |         |
|------|------------------|---------|----------|-----------|---------|---------|----------|-----------|---------|
|      | Total            | Urbana  |          |           |         | Rural   |          |           |         |
|      |                  | Federal | Estadual | Municipal | Privada | Federal | Estadual | Municipal | Privada |
| 2005 | 13               | -       | -        | 11        | -       | -       | -        | 2         | -       |
| 2006 | 13               | -       | -        | 13        | -       | -       | -        | -         | -       |
| 2007 | 15               | -       | -        | 13        | -       | -       | -        | 2         | -       |
| 2008 | 17               | -       | -        | 15        | -       | -       | -        | 2         | -       |

Fontes: SEC, MEC/Inep.

Nota: Em função docente está contabilizada a atuação do professor em cada etapa de ensino, que pode ocorrer em mais de uma unidade escolar, em mais de uma dependência administrativa e em mais de uma localização ou município.

## 3.3.2 Ensino fundamental

### 3.3.2.1 Estabelecimentos com ensino fundamental, por localização e dependência administrativa, no município de Caatiba, no estado da Bahia – 2005-2008

| Ano  | Estabelecimentos |         |          |           |         |         |          |           |         |
|------|------------------|---------|----------|-----------|---------|---------|----------|-----------|---------|
|      | Total            | Urbana  |          |           |         | Rural   |          |           |         |
|      |                  | Federal | Estadual | Municipal | Privada | Federal | Estadual | Municipal | Privada |
| 2005 | 34               | -       | 2        | 2         | -       | -       | -        | 30        | -       |
| 2006 | 36               | -       | -        | 2         | -       | -       | -        | 34        | -       |
| 2007 | 29               | -       | -        | 4         | -       | -       | -        | 25        | -       |
| 2008 | 29               | -       | -        | 4         | -       | -       | -        | 25        | -       |

Fontes: SEC, MEC/Inep.

### 3.3.2.2 Matrícula inicial no ensino fundamental, por localização e dependência administrativa, no município de Caatiba, no estado da Bahia – 2005-2008

| Ano  | Matrícula Inicial |         |          |           |         |         |          |           |         |
|------|-------------------|---------|----------|-----------|---------|---------|----------|-----------|---------|
|      | Total             | Urbana  |          |           |         | Rural   |          |           |         |
|      |                   | Federal | Estadual | Municipal | Privada | Federal | Estadual | Municipal | Privada |
| 2005 | 2.415             | -       | 276      | 1.209     | -       | -       | -        | 930       | -       |
| 2006 | 2.522             | -       | -        | 813       | -       | -       | -        | 1.709     | -       |
| 2007 | 1.957             | -       | -        | 1.503     | -       | -       | -        | 454       | -       |
| 2008 | 1.730             | -       | -        | 1.369     | -       | -       | -        | 361       | -       |

Fontes: SEC, MEC/Inep.

Nota: O mesmo aluno pode ter mais de uma matrícula.

### 3.3.2.3 Funções docentes no ensino fundamental, por localização e dependência administrativa, no município de Caatiba, no estado da Bahia – 2005-2008

| Ano  | Funções Docentes |         |          |           |         |         |          |           |         |
|------|------------------|---------|----------|-----------|---------|---------|----------|-----------|---------|
|      | Total            | Urbana  |          |           |         | Rural   |          |           |         |
|      |                  | Federal | Estadual | Municipal | Privada | Federal | Estadual | Municipal | Privada |
| 2005 | 97               | -       | 6        | 40        | -       | -       | -        | 51        | -       |
| 2006 | 104              | -       | -        | 28        | -       | -       | -        | 76        | -       |
| 2007 | 74               | -       | -        | 47        | -       | -       | -        | 27        | -       |
| 2008 | 89               | -       | -        | 64        | -       | -       | -        | 25        | -       |

Fontes: SEC, MEC/Inep.

Nota: Em função docente está contabilizada a atuação do professor em cada etapa de ensino, que pode ocorrer em mais de uma unidade escolar, em mais de uma dependência administrativa e em mais de uma localização ou município.

### 3.3.3 Ensino médio

#### 3.3.3.1 Estabelecimentos com ensino médio, por localização e dependência administrativa, no município de Caatiba, no estado da Bahia – 2005-2008

| Ano  | Estabelecimentos |         |          |           |         |         |          |           |         |
|------|------------------|---------|----------|-----------|---------|---------|----------|-----------|---------|
|      | Total            | Urbana  |          |           |         | Rural   |          |           |         |
|      |                  | Federal | Estadual | Municipal | Privada | Federal | Estadual | Municipal | Privada |
| 2005 | 1                | -       | -        | 1         | -       | -       | -        | -         | -       |
| 2006 | 2                | -       | 1        | -         | -       | -       | -        | 1         | -       |
| 2007 | 3                | -       | 1        | 2         | -       | -       | -        | -         | -       |
| 2008 | 4                | -       | 1        | 3         | -       | -       | -        | -         | -       |

Fontes: SEC, MEC/Inep.

#### 3.3.3.2 Matrícula inicial no ensino médio, por localização e dependência administrativa, no município de Caatiba, no estado da Bahia – 2005-2008

| Ano  | Matrícula Inicial |         |          |           |         |         |          |           |         |
|------|-------------------|---------|----------|-----------|---------|---------|----------|-----------|---------|
|      | Total             | Urbana  |          |           |         | Rural   |          |           |         |
|      |                   | Federal | Estadual | Municipal | Privada | Federal | Estadual | Municipal | Privada |
| 2005 | 303               | -       | -        | 303       | -       | -       | -        | -         | -       |
| 2006 | 339               | -       | 123      | -         | -       | -       | -        | 216       | -       |
| 2007 | 416               | -       | 141      | 275       | -       | -       | -        | -         | -       |
| 2008 | 367               | -       | 168      | 199       | -       | -       | -        | -         | -       |

Fontes: SEC, MEC/Inep.

Nota: O mesmo aluno pode ter mais de uma matrícula.

#### 3.3.3.3 Funções docentes no ensino médio, por localização e dependência administrativa, no município de Caatiba, no estado da Bahia – 2005-2008

| Ano  | Funções Docentes |         |          |           |         |         |          |           |         |
|------|------------------|---------|----------|-----------|---------|---------|----------|-----------|---------|
|      | Total            | Urbana  |          |           |         | Rural   |          |           |         |
|      |                  | Federal | Estadual | Municipal | Privada | Federal | Estadual | Municipal | Privada |
| 2005 | 21               | -       | -        | 21        | -       | -       | -        | -         | -       |
| 2006 | 19               | -       | 5        | -         | -       | -       | -        | 14        | -       |
| 2007 | 20               | -       | 5        | 15        | -       | -       | -        | -         | -       |
| 2008 | 33               | -       | 8        | 25        | -       | -       | -        | -         | -       |

Fontes: SEC, MEC/Inep.

Nota: Em função docente está contabilizada a atuação do professor em cada etapa de ensino, que pode ocorrer em mais de uma unidade escolar, em mais de uma dependência administrativa e em mais de uma localização ou município.

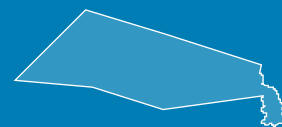

### 3.3.4 Educação de jovens e adultos

#### 3.3.4.1 Estabelecimentos com educação de jovens e adultos, por localização e dependência administrativa, no município de Caatiba, no estado da Bahia – 2005-2008

| Ano  | Estabelecimentos |         |          |           |         |         |          |           |         |
|------|------------------|---------|----------|-----------|---------|---------|----------|-----------|---------|
|      | Total            | Urbana  |          |           |         | Rural   |          |           |         |
|      |                  | Federal | Estadual | Municipal | Privada | Federal | Estadual | Municipal | Privada |
| 2005 | 1                | -       | -        | 1         | -       | -       | -        | -         | -       |
| 2006 | -                | -       | -        | -         | -       | -       | -        | -         | -       |
| 2007 | 4                | -       | -        | 2         | -       | -       | -        | 2         | -       |
| 2008 | 6                | -       | -        | 3         | -       | -       | -        | 3         | -       |

Fontes: SEC, MEC/Inep.

#### 3.3.4.2 Matrícula inicial na educação de jovens e adultos, por localização e dependência administrativa, no município de Caatiba, no estado da Bahia – 2005-2008

| Ano  | Matrícula Inicial |         |          |           |         |         |          |           |         |
|------|-------------------|---------|----------|-----------|---------|---------|----------|-----------|---------|
|      | Total             | Urbana  |          |           |         | Rural   |          |           |         |
|      |                   | Federal | Estadual | Municipal | Privada | Federal | Estadual | Municipal | Privada |
| 2005 | 73                | -       | -        | 73        | -       | -       | -        | -         | -       |
| 2006 | -                 | -       | -        | -         | -       | -       | -        | -         | -       |
| 2007 | 82                | -       | -        | 50        | -       | -       | -        | 32        | -       |
| 2008 | 141               | -       | -        | 101       | -       | -       | -        | 40        | -       |

Fontes: SEC, MEC/Inep.

Nota: O mesmo aluno pode ter mais de uma matrícula.

#### 3.3.4.3 Funções docentes na educação de jovens e adultos, por localização e dependência administrativa, no município de Caatiba, no estado da Bahia – 2005-2008

| Ano  | Funções Docentes |         |          |           |         |         |          |           |         |
|------|------------------|---------|----------|-----------|---------|---------|----------|-----------|---------|
|      | Total            | Urbana  |          |           |         | Rural   |          |           |         |
|      |                  | Federal | Estadual | Municipal | Privada | Federal | Estadual | Municipal | Privada |
| 2005 | 3                | -       | -        | 3         | -       | -       | -        | -         | -       |
| 2006 | -                | -       | -        | -         | -       | -       | -        | -         | -       |
| 2007 | 5                | -       | -        | 3         | -       | -       | -        | 2         | -       |
| 2008 | 10               | -       | -        | 7         | -       | -       | -        | 3         | -       |

Fontes: SEC, MEC/Inep.

Nota: Em função docente está contabilizada a atuação do professor em cada etapa de ensino, que pode ocorrer em mais de uma unidade escolar, em mais de uma dependência administrativa e em mais de uma localização ou município.

### 3.3.5 Educação Superior

#### 3.3.5.1 Instituições de educação superior, segundo a dependência administrativa, no município de Caatiba, no estado da Bahia – 2005-2008

| Ano  | Total | Instituições |          |           |         |
|------|-------|--------------|----------|-----------|---------|
|      |       | Federal      | Estadual | Municipal | Privada |
| 2005 | -     | -            | -        | -         | -       |
| 2006 | -     | -            | -        | -         | -       |
| 2007 | -     | -            | -        | -         | -       |
| 2008 | -     | -            | -        | -         | -       |

Fonte: MEC/Inep.

### 3.3.5.2 Matrícula na educação superior, segundo a dependência administrativa, no município de Caatiba, no estado da Bahia – 2005-2008

| Ano                 | Total | Matrícula |          |           |         |
|---------------------|-------|-----------|----------|-----------|---------|
|                     |       | Federal   | Estadual | Municipal | Privada |
| 2005                | -     | -         | -        | -         | -       |
| 2006                | -     | -         | -        | -         | -       |
| 2007                | -     | -         | -        | -         | -       |
| 2008 <sup>(1)</sup> | -     | -         | -        | -         | -       |

Fonte: MEC/Inep.

(1) Inclusive matriculados em cursos de graduação à distância.

### 3.3.5.3 Concluintes da educação superior, segundo a dependência administrativa, no município de Caatiba, no estado da Bahia – 2005-2008

| Ano                 | Total | Concluintes |          |           |         |
|---------------------|-------|-------------|----------|-----------|---------|
|                     |       | Federal     | Estadual | Municipal | Privada |
| 2005                | -     | -           | -        | -         | -       |
| 2006                | -     | -           | -        | -         | -       |
| 2007                | -     | -           | -        | -         | -       |
| 2008 <sup>(1)</sup> | -     | -           | -        | -         | -       |

Fonte: MEC/Inep.

(1) Inclusive concluintes de cursos de graduação à distância.

## 3.4 Saúde

### 3.4.1 Hospitais conveniados com o SUS, segundo a esfera administrativa e leitos, no município de Caatiba, no estado da Bahia – 2005-2008

| Ano  | Hospitais Segundo Esfera Administrativa |         |          |           |         | Leitos     |                    |
|------|---|---------|----------|-----------|---------|------------|--------------------|
|      | Total                                   | Federal | Estadual | Municipal | Privada | Existentes | SUS <sup>(1)</sup> |
| 2005 | 1                                       | -       | -        | 1         | -       | 25         | 25                 |
| 2006 | 1                                       | -       | -        | 1         | -       | 18         | 18                 |
| 2007 | 1                                       | -       | -        | 1         | -       | 25         | 25                 |
| 2008 | 1                                       | -       | -        | 1         | -       | 25         | 25                 |

Fontes: Datasus-CNES, Sesab/Suvisa/DIS.

(1) A partir de 2005, a informação de Leitos Contratados assume a denominação Leitos – SUS.

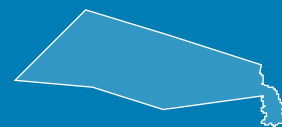

### 3.4.2 Servidores estaduais da área de saúde, segundo o tipo de ocupação, no município de Caatiba, no estado da Bahia – 2005-2008

| Tipo de Ocupação                           | 2005      | 2006      | 2007      | 2008      |
|--|-----------|-----------|-----------|-----------|
| <b>Total</b>                               | <b>11</b> | <b>11</b> | <b>11</b> | <b>11</b> |
| Agente serviços de saúde                   | -         | -         | -         | -         |
| Assistente social                          | -         | -         | -         | -         |
| Atendente de enfermagem                    | 4         | 4         | 4         | 4         |
| Atendente rural                            | 2         | 2         | 2         | 2         |
| Auxiliar de enfermagem                     | 2         | 2         | 2         | 2         |
| Auxiliar serviços de saúde/Atendente rural | -         | -         | -         | -         |
| Enfermeiro                                 | -         | -         | -         | -         |
| Farmacêutico                               | -         | -         | -         | -         |
| Fisioterapeuta                             | -         | -         | -         | -         |
| Médico                                     | 1         | 1         | 1         | 1         |
| Nutricionista                              | -         | -         | -         | -         |
| Odontólogo                                 | -         | -         | -         | -         |
| Outras ocupações                           | 1         | 1         | 1         | 1         |
| Técnico em patologia clínica               | 1         | 1         | 1         | 1         |
| Técnico em radiologia                      | -         | -         | -         | -         |

Fonte: Sesab.

### 3.4.3 Óbitos, por grupo de causas, no município de Caatiba, no estado da Bahia – 2005-2008

| Grupo de Causas  | 2005      | 2006      | 2007      | 2008      |
|--|-----------|-----------|-----------|-----------|
| <b>Total</b>   | <b>38</b> | <b>40</b> | <b>38</b> | <b>28</b> |
| Algumas afecções originadas no período perinatal   | 2         | 3         | 3         | 1         |
| Algumas doenças infecciosas e parasitárias   | 1         | 3         | 4         | 2         |
| Causas externas de morbidade e mortalidade   | -         | 2         | -         | 1         |
| Doenças da pele e tecido subcutâneo  | -         | 1         | -         | -         |
| Doenças do aparelho circulatório   | 5         | 8         | 17        | 15        |
| Doenças do aparelho digestivo  | -         | 3         | 6         | 1         |
| Doenças do aparelho geniturinário  | -         | -         | -         | 1         |
| Doenças do aparelho respiratório   | 1         | 4         | 3         | 2         |
| Doenças do olho e anexos   | -         | -         | -         | -         |
| Doenças do ouvido e da apófise mastóide  | -         | -         | -         | -         |
| Doenças do sangue e dos órgãos hematopoéticos e alguns transtornos imunitários   | -         | -         | -         | -         |
| Doenças do sistema nervoso   | 1         | -         | -         | -         |
| Doenças do sistema osteomuscular e do tecido conjuntivo  | -         | -         | -         | -         |
| Doenças endócrinas, nutricionais e metabólicas   | 3         | 4         | 1         | -         |
| Gravidez, parto e puerpério  | -         | -         | -         | -         |
| Malformações congênitas, deformidades e anomalias cromossômicas  | -         | -         | -         | -         |
| Neoplasias (tumores)   | 5         | 5         | -         | 4         |
| Sintomas, sinais e achados anormais de exames clínicos e de laboratório não classificados em outro item (causas mal definidas) | 20        | 7         | 4         | 1         |
| Transtornos mentais e comportamentais  | -         | -         | -         | -         |

Fontes: Sesab/Suvisa/DIS, MS-SIM.

**3.4.4 Óbitos, por faixa etária, no município de Caatiba, no estado da Bahia – 2005-2008**

| Ano  | Faixa Etária |         |       |        |         |           |                |
|------|--------------|---------|-------|--------|---------|-----------|----------------|
|      | Total        | < 1 Ano | 1 a 4 | 5 a 14 | 15 a 49 | ≥ 50 anos | Idade Ignorada |
| 2005 | 38           | 2       | -     | -      | 5       | 31        | -              |
| 2006 | 40           | 3       | -     | -      | 6       | 31        | -              |
| 2007 | 38           | 3       | -     | 1      | 4       | 30        | -              |
| 2008 | 28           | 1       | -     | -      | 2       | 25        | -              |

Fontes: Sesab/Suvisa/DIS, MS-SIM.

**3.4.5 Casos de algumas doenças transmissíveis, de notificação obrigatória, independentes de confirmação, no município de Caatiba, no estado da Bahia – 2004-2007**

| Doenças Transmissíveis                    | 2004      | 2005      | 2006 <sup>(2)</sup> | 2007 <sup>(3)</sup> |
|---|-----------|-----------|---------------------|---------------------|
| <b>Total</b>                              | <b>12</b> | <b>84</b> | <b>18</b>           | <b>28</b>           |
| Chagas aguda                              | -         | -         | -                   | -                   |
| Coqueluche                                | -         | -         | -                   | -                   |
| Dengue                                    | 5         | 75        | 11                  | 24                  |
| Difteria                                  | -         | -         | -                   | -                   |
| Febre tifóide                             | -         | -         | -                   | 2                   |
| Hanseníase <sup>(1)</sup>                 | 1         | 2         | 1                   | 1                   |
| Hepatite viral                            | 1         | -         | -                   | 1                   |
| Leishmaniose tegumentar <sup>(1)</sup>    | -         | 7         | 1                   | -                   |
| Leishmaniose visceral                     | -         | -         | -                   | -                   |
| Leptospirose                              | -         | -         | 1                   | -                   |
| Malária                                   | -         | -         | -                   | -                   |
| Meningite                                 | -         | -         | -                   | -                   |
| Paralisia flácida aguda                   | -         | -         | -                   | -                   |
| Tétano acidental                          | -         | -         | -                   | -                   |
| Tétano neonatal                           | -         | -         | -                   | -                   |
| Tuberculose extra-pulmonar <sup>(1)</sup> | -         | -         | -                   | -                   |
| Tuberculose pulmonar <sup>(1)</sup>       | 5         | -         | 3                   | -                   |

Fontes: Sesab/Suvisa/DIS, MS-Sinan.

(1) Casos confirmados.

(2) Dados processados em 31.03.2009.

(3) Dados processados em 02.04.2009.

**3.4.6 Casos de algumas doenças sexualmente transmissíveis, de notificação obrigatória, independentes de confirmação, no município de Caatiba, no estado da Bahia – 2004-2007**

| Ano                 | Aids <sup>(1)</sup> | Condiloma Acuminado | Herpes Genital | Sífilis   |                          |
|---------------------|---------------------|---------------------|----------------|-----------|--------------------------|
|                     |                     |                     |                | Congênita | Em Adulto <sup>(2)</sup> |
| 2004                | -                   | 5                   | -              | -         | 1                        |
| 2005                | -                   | -                   | -              | -         | -                        |
| 2006 <sup>(3)</sup> | -                   | 3                   | -              | -         | -                        |
| 2007 <sup>(4)</sup> | -                   | 1                   | -              | -         | -                        |

Fontes: Sesab/Suvisa/DIS, MS-Sinan.

(1) Casos confirmados.

(2) A classificação das notificações de Sífilis Sem Especificação passou em 2004 para Sífilis Em Adulto.

(3) Dados processados em 31.03.2009.

(4) Dados processados em 02.04.2009.



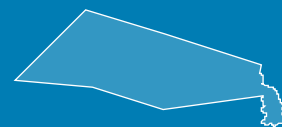

### 3.5 Índice de Desenvolvimento Social

#### 3.5.1 Índice de Desenvolvimento Social, segundo seus componentes, no município de Caatiba, no estado da Bahia – 2002, 2004, 2006

| Ano  | INS      | Classificação <sup>(1)</sup> | INE      | Classificação <sup>(1)</sup> | ISB      | Classificação <sup>(1)</sup> | IRMCH    | Classificação <sup>(1)</sup> | IDS      | Classificação <sup>(1)</sup> |
|------|----------|------------------------------|----------|------------------------------|----------|------------------------------|----------|------------------------------|----------|------------------------------|
| 2002 | 4.959,07 | 343º                         | 4.869,23 | 412º                         | 4.885,76 | 387º                         | 4.933,25 | 333º                         | 4.911,69 | 403º                         |
| 2004 | 4.956,73 | 351º                         | 4.863,22 | 414º                         | 4.874,62 | 396º                         | 4.933,25 | 333º                         | 4.906,80 | 409º                         |
| 2006 | 4.969,71 | 302º                         | 4.841,10 | 417º                         | 4.873,35 | 403º                         | 4.933,25 | 333º                         | 4.904,09 | 410º                         |

Fonte: SEI.

Notas: INS – Índice do Nível de Saúde.

INE – Índice do Nível de Educação.

ISB – Índice dos Serviços Básicos.

IRMCH – Índice de Renda Média dos Chefes de Família.

IDS – Índice de Desenvolvimento Social.

(1) Posição em relação aos demais municípios do Estado.

#### 3.5.2 Situação do Programa Bolsa Família no município de Caatiba, no estado da Bahia – 2008-2009

| Dados Gerais   | Quantidade | Período    |
|--|------------|------------|
| População total do município   | 10.023     | 2008       |
| Total de famílias cadastradas <sup>(1)</sup>                         | 2.172      | 30/11/2009 |
| Total de famílias cadastradas - perfil Bolsa Família <sup>(2)</sup>  | 1.782      | 30/11/2009 |
| Total de famílias cadastradas - perfil Cadastro Único <sup>(3)</sup> | 2.032      | 30/11/2009 |
| Número de famílias beneficiárias do Programa Bolsa Família           | 1.480      | 12/2009    |

Fonte: MDS.

(1) O total de famílias cadastradas poderá, conforme a legislação do CadÚnico, incluir famílias que tenham renda familiar per capita maior que meio salário mínimo (R\$ 232,50). Isso explica a possível diferença de valores entre o total de famílias cadastradas.

(2) Famílias com renda per capita mensal de até R\$ 137,00.

(3) Famílias com renda per capita mensal de até R\$ 232,50 (1/2 salário mínimo em 2008), incluído o total de famílias cadastradas pelo perfil Bolsa Família.

## 4 Transporte

#### 4.1 Veículos registrados, por tipo, no município de Caatiba, no estado da Bahia – 2005-2008

| Ano  | Tipo de Veículo |          |           |              |      |        |        |
|------|-----------------|----------|-----------|--------------|------|--------|--------|
|      | Automóvel       | Caminhão | Camioneta | Micro-ônibus | Moto | Ônibus | Outros |
| 2005 | 55              | 6        | 32        | 1            | 32   | -      | 1      |
| 2006 | 61              | 6        | 30        | 2            | 46   | -      | -      |
| 2007 | 65              | 8        | 39        | 3            | 59   | -      | 1      |
| 2008 | 79              | 10       | 41        | 3            | 102  | -      | 1      |

Fonte: Detran.

## 5 Serviços Básicos

### 5.1 Energia Elétrica

#### 5.1.1 Consumidores de energia elétrica, por classe, no município de Caatiba, no estado da Bahia – 2005-2008

| Ano  | Residencial | Industrial | Comercial | Rural | Serviços e Poderes Públicos | Outros <sup>(1)</sup> | Total |
|------|-------------|------------|-----------|-------|-----------------------------|-----------------------|-------|
| 2005 | 1.265       | 7          | 95        | 150   | 61                          | -                     | 1.578 |
| 2006 | 1.537       | 8          | 99        | 151   | 69                          | -                     | 1.864 |
| 2007 | 1.612       | 8          | 103       | 151   | 73                          | -                     | 1.947 |
| 2008 | 1.713       | 10         | 101       | 142   | 74                          | -                     | 2.040 |

Fonte: Coelba.

(1) Consumidores próprios dos sistemas Coelba.

#### 5.1.2 Consumo de energia elétrica, por classe, no município de Caatiba, no estado da Bahia – 2005-2008 (kWh)

| Ano  | Residencial | Industrial | Comercial | Rural   | Serviços e Poderes Públicos | Outros <sup>(1)</sup> | Total     |
|------|-------------|------------|-----------|---------|-----------------------------|-----------------------|-----------|
| 2005 | 1.042.278   | 340.297    | 160.142   | 276.286 | 676.701                     | -                     | 2.495.704 |
| 2006 | 1.151.875   | 310.912    | 176.911   | 278.941 | 691.563                     | -                     | 2.610.202 |
| 2007 | 1.208.576   | 456.594    | 197.986   | 275.678 | 567.220                     | -                     | 2.706.054 |
| 2008 | 1.360.597   | 366.391    | 158.675   | 342.798 | 615.725                     | -                     | 2.844.186 |

Fonte: Coelba.

(1) Consumo próprio dos sistemas Coelba.

### 5.2 Abastecimento d'Água

#### 5.2.1 Ligações, economias e volume de água faturado no município de Caatiba, no estado da Bahia – 2005-2008

| Ano  | Ligações | Economias | Volume (m <sup>3</sup> ) |
|------|----------|-----------|--------------------------|
| 2005 | 1.068    | 1.095     | 175.933                  |
| 2006 | 1.104    | 1.130     | 180.053                  |
| 2007 | 1.139    | 1.169     | 186.332                  |
| 2008 | 1.181    | 1.206     | 192.980                  |

Fonte: Embasa.

### 5.3 Correios

#### 5.3.1 Agências de correios e unidades operacionais de atendimento no município de Caatiba, no estado da Bahia – 2005-2008

| Ano  | Total | Agência de Correio | Agência de Correio Comunitária | Agência de Correio Franqueada | Caixa de Coleta | Posto de Venda de Selo | Outros |
|------|-------|--------------------|--------------------------------|-------------------------------|-----------------|------------------------|--------|
| 2005 | 2     | 1                  | -                              | -                             | 1               | -                      | -      |
| 2006 | 2     | 1                  | -                              | -                             | 1               | -                      | -      |
| 2007 | 2     | 1                  | -                              | -                             | 1               | -                      | -      |
| 2008 | 2     | 1                  | -                              | -                             | 1               | -                      | -      |

Fonte: EBCT.

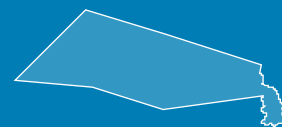

## 5.4 Bancos

### 5.4.1 Distribuição de agências bancárias no município de Caatiba, no estado da Bahia – 2005-2008

| Ano  | Natureza Administrativa |            |
|------|-------------------------|------------|
|      | Federal                 | Particular |
| 2005 | -                       | 1          |
| 2006 | -                       | 1          |
| 2007 | -                       | 1          |
| 2008 | -                       | 1          |

Fonte: Banco Central.

## 6 Informações Econômicas

### 6.1 Agropecuária

#### 6.1.1 Produção, área colhida e rendimento médio dos principais produtos agrícolas no município de Caatiba, no estado da Bahia – 2005-2008

| Produtos           | 2005         |                   |                          | 2006         |                   |                          | 2007         |                   |                          | 2008         |                   |                          |
|--------------------|--------------|-------------------|--------------------------|--------------|-------------------|--------------------------|--------------|-------------------|--------------------------|--------------|-------------------|--------------------------|
|                    | Produção (t) | Área Colhida (ha) | Rendimento Médio (kg/ha) | Produção (t) | Área Colhida (ha) | Rendimento Médio (kg/ha) | Produção (t) | Área Colhida (ha) | Rendimento Médio (kg/ha) | Produção (t) | Área Colhida (ha) | Rendimento Médio (kg/ha) |
| Banana             | 644          | 42                | 15.333                   | 258          | 43                | 6.000                    | 252          | 42                | 6.000                    | 260          | 40                | 6.500                    |
| Cacau (em amêndoa) | 346          | 924               | 374                      | 346          | 924               | 374                      | 251          | 924               | 272                      | 251          | 924               | 272                      |
| Café (beneficiado) | 78           | 132               | 591                      | 76           | 130               | 585                      | 78           | 130               | 600                      | 78           | 130               | 600                      |
| Cana-de-açúcar     | 17.770       | 359               | 49.499                   | 16.896       | 352               | 48.000                   | 16.800       | 350               | 48.000                   | 16.896       | 352               | 48.000                   |
| Feijão (em grão)   | 90           | 100               | 900                      | 90           | 100               | 900                      | 80           | 100               | 800                      | 56           | 93                | 602                      |
| Laranja            | 460          | 46                | 10.000                   | 390          | 39                | 10.000                   | 360          | 36                | 10.000                   | 288          | 36                | 8.000                    |
| Mandioca           | 2.756        | 212               | 13.000                   | 1.980        | 165               | 12.000                   | 1.920        | 160               | 12.000                   | 1.980        | 165               | 12.000                   |
| Milho (em grão)    | 63           | 35                | 1.800                    | 63           | 35                | 1.800                    | 46           | 35                | 1.314                    | 42           | 35                | 1.200                    |

Fonte: IBGE-PAM.

#### 6.1.2 Efetivo dos principais rebanhos no município de Caatiba, no estado da Bahia – 2005-2008

| Tipo de Rebanho                  | Efetivo (cabeças) |        |        |        |
|----------------------------------|-------------------|--------|--------|--------|
|                                  | 2005              | 2006   | 2007   | 2008   |
| Asininos                         | 987               | 1.076  | 1.176  | 1.231  |
| Bovinos                          | 52.671            | 53.262 | 46.291 | 44.986 |
| Bubalinos                        | 65                | 73     | 79     | 84     |
| Caprinos                         | 2.168             | 2.362  | 2.520  | 2.616  |
| Equinos                          | 586               | 614    | 671    | 708    |
| Galinhas                         | 8.976             | 9.571  | 9.826  | 10.241 |
| Galos, frangas, frangos e pintos | 10.932            | 11.128 | 11.261 | 12.064 |
| Muares                           | 420               | 461    | 502    | 548    |
| Ovinos                           | 6.212             | 6.524  | 7.068  | 7.421  |
| Suíños                           | 1.712             | 1.871  | 1.940  | 2.053  |

Fonte: IBGE-PPM.

### 6.1.3 Produção dos principais produtos de origem animal no município de Caatiba, no estado da Bahia 2005-2008

| Produto                      | 2005  | 2006  | 2007  | 2008  |
|------------------------------|-------|-------|-------|-------|
| Leite (mil litros)           | 1.637 | 1.784 | 1.601 | 1.496 |
| Ovos de galinha (mil dúzias) | 63    | 68    | 62    | 63    |

Fonte: IBGE-PPM.

### 6.1.4 Financiamentos concedidos a produtores e cooperativas, por atividade e finalidade, no município de Caatiba, no estado da Bahia – 2005-2008

| Ano/Atividade | Custeio  |                  | Investimento |                  | Comercialização |                 | Total    |                  |
|---------------|----------|------------------|--------------|------------------|-----------------|-----------------|----------|------------------|
|               | Contrato | Valor (R\$ 1,00) | Contrato     | Valor (R\$ 1,00) | Contrato        | Valor (R\$1,00) | Contrato | Valor (R\$ 1,00) |
| <b>2005</b>   |          |                  |              |                  |                 |                 |          |                  |
| Agrícola      | -        | 0,00             | 31           | 40.743,00        | -               | 0,00            | 31       | 40.743,00        |
| Pecuária      | 2        | 75.828,00        | 518          | 865.907,80       | -               | 0,00            | 520      | 941.735,80       |
| <b>2006</b>   |          |                  |              |                  |                 |                 |          |                  |
| Agrícola      | -        | 0,00             | 20           | 34.929,94        | -               | 0,00            | 20       | 34.929,94        |
| Pecuária      | 7        | 304.126,35       | 206          | 368.140,46       | -               | 0,00            | 213      | 672.266,81       |
| <b>2007</b>   |          |                  |              |                  |                 |                 |          |                  |
| Agrícola      | -        | 0,00             | 21           | 81.475,88        | -               | 0,00            | 21       | 81.475,88        |
| Pecuária      | 10       | 299.177,15       | 192          | 1.093.297,60     | -               | 0,00            | 202      | 1.392.474,75     |
| <b>2008</b>   |          |                  |              |                  |                 |                 |          |                  |
| Agrícola      | -        | 0,00             | 37           | 211.014,45       | -               | 0,00            | 37       | 211.014,45       |
| Pecuária      | 7        | 534.818,97       | 112          | 869.144,49       | -               | 0,00            | 119      | 1.403.963,46     |

Fonte: Banco Central.

## 6.2 PIB Municipal

### 6.2.1 Valor Adicionado, PIB e PIB per capita a preços correntes no município de Caatiba, no estado da Bahia 2004-2007

| Ano                 | Valor Adicionado (R\$ milhões) |           |                         | Valor Adicionado APU <sup>(2)</sup> (R\$ milhões) | Impostos Sobre Produtos (R\$ milhões) | PIB (R\$ milhões) | PIB Per Capita (R\$ 1,00) |
|---------------------|--------------------------------|-----------|-------------------------|---|---------------------------------------|-------------------|---------------------------|
|                     | Agropecuária                   | Indústria | Serviços <sup>(1)</sup> |   |                                       |                   |                           |
| 2004                | 6,98                           | 4,73      | 18,72                   | 13,58   | 0,68                                  | 31,11             | 1.683,10                  |
| 2005                | 7,14                           | 5,55      | 21,51                   | 15,67   | 0,69                                  | 34,89             | 1.822,56                  |
| 2006                | 6,78                           | 4,61      | 21,92                   | 15,71   | 0,85                                  | 34,17             | 1.727,30                  |
| 2007 <sup>(3)</sup> | 6,44                           | 2,54      | 20,46                   | 14,00   | 0,97                                  | 30,41             | 2.933,49                  |

Fontes: SEI, IBGE.

(1) Inclui APU.

(2) Administração Pública (atividades governamentais).

(3) Dados sujeitos a retificações.

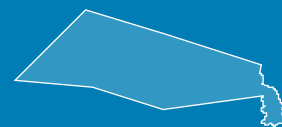

## 6.3 Finanças Públicas

### 6.3.1 Arrecadação municipal, estadual e transferências constitucionais no município de Caatiba, no estado da Bahia – 2005-2008

(R\$1,00)

| Ano  | Municipal <sup>(1)</sup> |            |            | Estadual  |           |          |           | Transferências |              |
|------|--------------------------|------------|------------|-----------|-----------|----------|-----------|----------------|--------------|
|      | IPTU                     | ISS        | Total      | ICMS      | IPVA      | ITD      | Total     | Estado         | União        |
| 2005 | 13.723,00                | 101.557,00 | 115.280,00 | 11.639,22 | 16.524,19 | 0,00     | 28.163,41 | 965.512,25     | 5.084.401,36 |
| 2006 | 6.525,00                 | 120.555,00 | 127.080,00 | 6.788,19  | 28.239,99 | 4.060,00 | 39.088,18 | 1.135.445,00   | 5.654.002,99 |
| 2007 | 47.788,00                | 275.878,00 | 323.666,00 | 20.173,11 | 34.724,04 | 2.060,00 | 56.957,15 | 1.087.923,06   | 6.542.102,15 |
| 2008 | 0,00                     | 0,00       | 0,00       | 28.159,20 | 38.970,92 | 60,00    | 67.190,12 | 1.097.876,27   | 5.297.283,38 |

Fontes: STN, Sefaz-BA.

(1) Dados do Finanças do Brasil-Finbra, acesso em 22.09.2009.

## 6.4 Índice de Desenvolvimento Econômico

### 6.4.1 Índice de Desenvolvimento Econômico, segundo seus componentes, no município de Caatiba, no estado da Bahia – 2002, 2004, 2006

| Ano  | INF      | Classificação <sup>(1)</sup> | IQM      | Classificação <sup>(1)</sup> | IPM      | Classificação <sup>(1)</sup> | IDE      | Classificação <sup>(1)</sup> |
|------|----------|------------------------------|----------|------------------------------|----------|------------------------------|----------|------------------------------|
| 2002 | 4.988,40 | 252º                         | 4.991,21 | 319º                         | 4.985,18 | 222º                         | 4.988,26 | 253º                         |
| 2004 | 4.988,19 | 276º                         | 4.991,39 | 238º                         | 4.985,54 | 214º                         | 4.988,37 | 245º                         |
| 2006 | 4.934,26 | 356º                         | 4.978,59 | 258º                         | 4.985,62 | 253º                         | 4.966,10 | 348º                         |

Fonte: SEI.

Notas: INF – Índice de Infraestrutura.

IQM – Índice de Qualificação da Mão de Obra.

IPM – Índice do Produto Municipal.

IDE – Índice de Desenvolvimento Econômico.

(1) Posição em relação aos demais municípios do Estado.

## 7 Justiça Eleitoral

### 7.1 Eleitorado e abstenção nas eleições no município de Caatiba, no estado da Bahia – 2006

| Especificação          | Dados Gerais |
|------------------------|--------------|
| Eleitorado             | 6.657        |
| Abstenção - 1º turno % | 29,92        |
| Abstenção - 2º turno % | 34,96        |

Fonte: TSE.

## 7.2 Resultado das eleições para presidente e governador no município de Caatiba, no estado da Bahia – 2006

| Cargos/Partidos              | Votos    |                 | Situação   |
|------------------------------|----------|-----------------|------------|
|                              | Nominais | % Votos Válidos |            |
| <b>Presidente - 2º turno</b> |          |                 |            |
| PT                           | 3.050    | 74,86           | Eleito     |
| PSDB                         | 1.024    | 25,14           | Não eleito |
| <b>Governador - 1º turno</b> |          |                 |            |
| PT                           | 1.955    | 50,00           | Eleito     |
| PFL                          | 1.920    | 49,10           | Não eleito |
| Outros                       | 35       | 0,90            | Não eleito |

Fonte: TSE.

## 7.3 Resultado das eleições para prefeito no município de Caatiba, no estado da Bahia – 2008

| Cargo/Partidos             | Votos    |                 | Situação   |
|----------------------------|----------|-----------------|------------|
|                            | Nominais | % Votos Válidos |            |
| <b>Prefeito - 1º turno</b> |          |                 |            |
| PMDB                       | 2.450    | 50,96           | Eleito     |
| PTB                        | 2.358    | 49,04           | Não eleito |

Fonte: TSE.



| Firmino Alves |

Foto: Lourival Custódio

# FIRMINO ALVES

## TERRITÓRIO DE IDENTIDADE

### ITAPETINGA

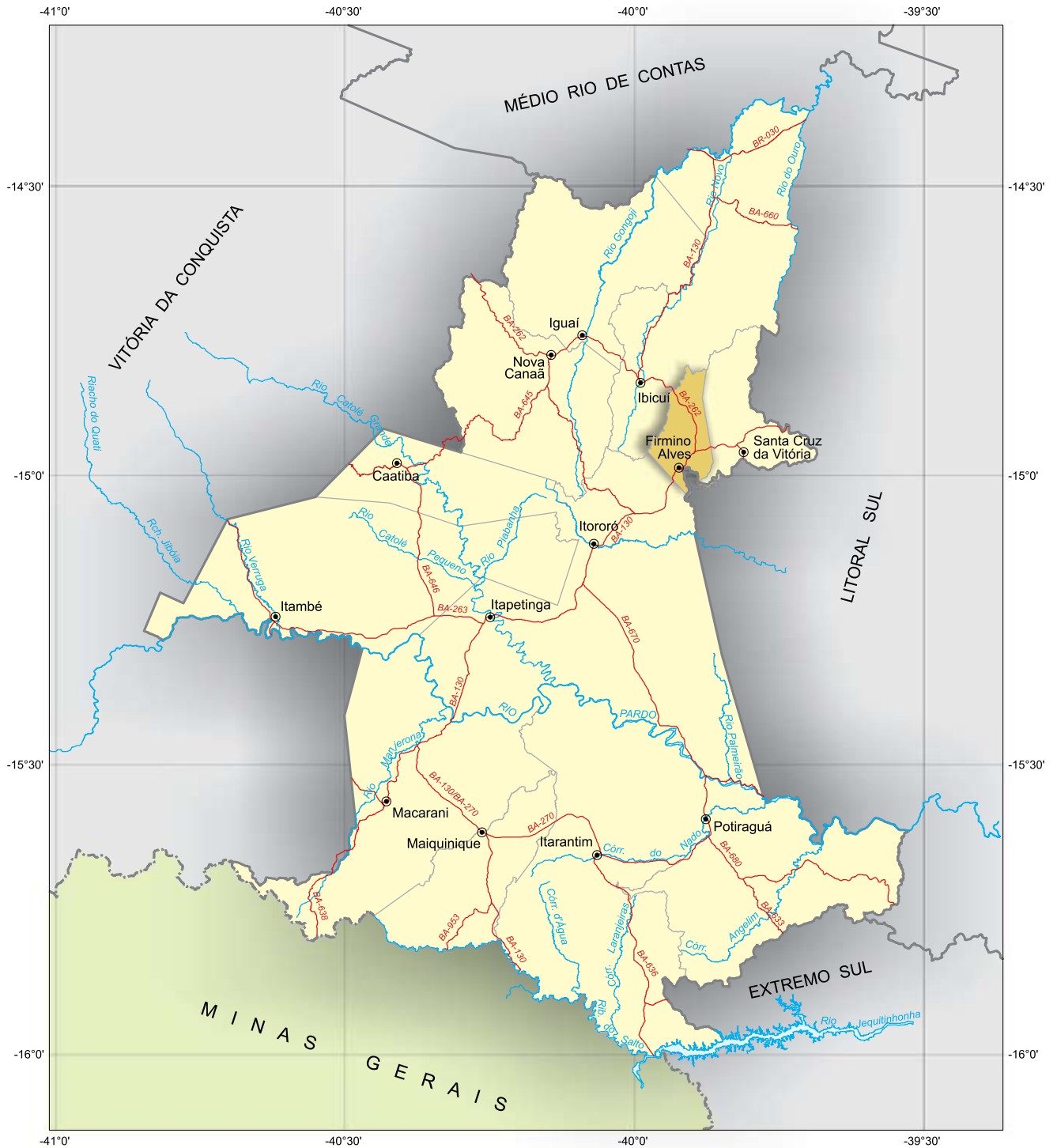

Fonte: Coordenação Estadual dos Territórios, 2007. SEI, 2009.



Município em destaque

ESCALA: 1:1.150.000

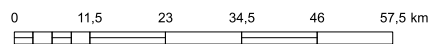



## 1 Informações Gerais

### 1.1 Regionalização

Mesorregião Geográfica: Sul Baiano

Microrregião Geográfica: 31. Itabuna/Ilhéus

Região Econômica: 08. Sudoeste

Região Administrativa: 14. Itapetinga

Eixo de Desenvolvimento: Planalto Sudoeste

Território de Identidade: 08. Itapetinga

### 1.2 Legislação Político/Administrativa

Lei de Criação: nº 1.748 de 27/07/1962. Publicada no DOE de 31/07/1962

Lei Vigente: nº 1.748 de 27/07/1962. Publicada no DOE de 31/07/1962

Outras Leis de Referência: -

Município de Origem: Ibicarai

Distritos: Firmino Alves (sede) e Itaiá

Limites Intermunicipais: Ibicuí, Itaju do Colônia, Itororó e Santa Cruz da Vitória

## 2 Informações Geográficas

### 2.1 Indicadores Geográficos

#### 2.1.1 Área, coordenadas geográficas, altitude e distância da capital

| Área (Km <sup>2</sup> ) | Coordenadas geográficas |                 | Altitude (m) | Distância da Capital (Km) |
|-------------------------|-------------------------|-----------------|--------------|---------------------------|
|                         | Latitude Sul            | Longitude Oeste |              |                           |
| 159,40                  | -14°59'07"              | 39°55'25"       | 353          | 506                       |

Fonte: IBGE, 2002/ Derba, 2007.

## 2.2 Recursos Naturais

### 2.2.1 Clima

Tipo Climático: **Subúmido a Seco**

Temperatura média anual (°C): **23,4**

Período chuvoso: **outubro a abril**

Pluviosidade anual (mm): **804,2**

### 2.2.2 Solo

Luvissolos e Chernossolos

### 2.2.3 Vegetação

Floresta Ombrófila Densa e Floresta Estacional Semidecidual

### 2.2.4 Geomorfologia

Depressão de Itabuna-Itapetinga e Serras e Maciços Pré-Litorâneos

### 2.2.5 Geologia

Biotita-Gnaisses, Gnaisses Charnockíticos, Metatexitos, Rochas UltraBásicas e Sienitos

### 2.2.6 Ocorrências minerais

Ouro

### 2.2.7 Hidrografia

Bacia hidrográfica: **Bacias do Leste**

Rio(s) principal(is): **Rio Salgado, Rio Alecrim e Riacho Jacarandá**

Áreas irrigadas: -

Espelhos d'água: -

## 2.3 Área Especial

### 2.3.1 Unidades de conservação -

### 2.3.2 Projetos de assentamento de reforma agrária -

### 2.3.3 Projetos cédula da terra -

### 2.3.4 Projetos crédito fundiário e combate à pobreza rural -



## 3 Características Demográficas e Sociais

### 3.1 Demografia

#### 3.1.1 População, área e densidade demográfica do município de Firmino Alves, no estado da Bahia 2007-2009

| Ano  | População | Área (km <sup>2</sup> ) | Densidade Demográfica (hab/km <sup>2</sup> ) |
|------|-----------|-------------------------|--|
| 2007 | 5.577     | 159,40                  | 34,99  |
| 2008 | 5.804     | 159,40                  | 36,41  |
| 2009 | 5.864     | 159,40                  | 36,79  |

Fonte: IBGE.

Nota: Para 2007, contagem da população; para 2008 e 2009 estimativas das populações residentes em julho de cada ano.

#### 3.1.2 População, por situação de domicílio e sexo, do município de Firmino Alves, no estado da Bahia – 2007

| População por Situação de Domicílio e Sexo | População    |
|--|--------------|
| <b>População total <sup>(1)</sup></b>      | <b>5.577</b> |
| Homens                                     | 2.849        |
| Mulheres                                   | 2.705        |
| <b>População urbana <sup>(1)</sup></b>     | <b>4.389</b> |
| Homens                                     | 2.217        |
| Mulheres                                   | 2.169        |
| <b>População rural <sup>(1)</sup></b>      | <b>1.188</b> |
| Homens                                     | 632          |
| Mulheres                                   | 536          |

Fonte: IBGE-Contagem da População 2007.

(1) Inclusive a população estimada nos domicílios fechados e nos domicílios provenientes de setor censitário cujo arquivo foi danificado.

#### 3.1.3 Domicílios particulares ocupados, por sexo da pessoa responsável pelo domicílio, no município de Firmino Alves, no estado da Bahia – 2007

| Sexo da Pessoa Responsável  | Domicílios Particulares Ocupados por Sexo do Responsável |
|-----------------------------|--|
| <b>Total <sup>(1)</sup></b> | <b>1.565</b>   |
| Homens                      | 1.062  |
| Mulheres                    | 495  |

Fonte: IBGE-Contagem da População 2007.

(1) Inclusive os domicílios fechados e os domicílios provenientes de setor censitário cujo arquivo foi danificado, com população estimada.

#### 3.1.4 Quantidade de domicílios, por espécie, no município de Firmino Alves, no estado da Bahia – 2007

| Domicílios por Espécie | Quantidade   |
|------------------------|--------------|
| <b>Total geral</b>     | <b>1.903</b> |
| <b>Particulares</b>    | <b>1.902</b> |
| Ocupados               | 1.557        |
| Não ocupados           | 345          |
| Fechado                | 8            |
| Uso ocasional          | 118          |
| Vago                   | 219          |
| <b>Coletivos</b>       | <b>1</b>     |
| Com morador            | 1            |
| Sem morador            | -            |

Fonte: IBGE-Contagem da População 2007.

## 3.2 Pessoal Ocupado

### 3.2.1 Pessoal ocupado no mercado formal de trabalho, por setor de atividade econômica, no município de Firmino Alves, no estado da Bahia – 2005-2008

| Setor de Atividade                            | 2005 | 2006 | 2007 | 2008 |
|---|------|------|------|------|
| Extrativa mineral                             | -    | -    | -    | -    |
| Indústria de transformação                    | 413  | 427  | 509  | 584  |
| Serviços industriais de utilidade pública     | -    | -    | -    | -    |
| Construção civil                              | -    | -    | -    | -    |
| Comércio                                      | 6    | 9    | 10   | 12   |
| Serviços                                      | 2    | 1    | 3    | 5    |
| Administração pública                         | 238  | 235  | 237  | 318  |
| Agropecuária, extrativa vegetal, caça e pesca | 43   | 36   | 37   | 39   |

Fonte: Ministério do Trabalho-RAIS.

### 3.2.2 Grau de instrução do pessoal ocupado no mercado formal de trabalho, no município de Firmino Alves, no estado da Bahia – 2005-2008

| Grau de Instrução                                | 2005 | 2006 | 2007 | 2008 |
|--|------|------|------|------|
| Analfabeto                                       | 29   | 27   | 21   | 27   |
| Até o 5º ano incompleto do ensino fundamental    | 139  | 124  | 129  | 135  |
| 5º ano completo do ensino fundamental            | 92   | 83   | 73   | 67   |
| Do 6º ao 9º ano incompleto do ensino fundamental | 96   | 117  | 164  | 268  |
| Ensino fundamental completo                      | 68   | 68   | 59   | 55   |
| Ensino médio incompleto                          | 73   | 72   | 107  | 116  |
| Ensino médio completo                            | 201  | 212  | 238  | 271  |
| Educação superior incompleta                     | 1    | 3    | -    | 1    |
| Educação superior completa                       | 3    | 2    | 5    | 18   |
| Mestrado completo                                | -    | -    | -    | -    |
| Doutorado completo                               | -    | -    | -    | -    |

Fonte: Ministério do Trabalho-RAIS.

## 3.3 Educação

### 3.3.1 Educação infantil

#### 3.3.1.1 Estabelecimentos com educação infantil, por localização e dependência administrativa, no município de Firmino Alves, no estado da Bahia – 2005-2008

| Ano  | Estabelecimentos |         |          |           |         |         |          |           |         |
|------|------------------|---------|----------|-----------|---------|---------|----------|-----------|---------|
|      | Total            | Urbana  |          |           |         | Rural   |          |           |         |
|      |                  | Federal | Estadual | Municipal | Privada | Federal | Estadual | Municipal | Privada |
| 2005 | 6                | -       | -        | 5         | -       | -       | -        | 1         | -       |
| 2006 | 5                | -       | -        | 4         | -       | -       | -        | 1         | -       |
| 2007 | 5                | -       | -        | 4         | -       | -       | -        | 1         | -       |
| 2008 | 5                | -       | -        | 3         | -       | -       | -        | 2         | -       |

Fontes: SEC, MEC/Inep.



### 3.3.1.2 Matrícula inicial na educação infantil, por localização e dependência administrativa, no município de Firmino Alves, no estado da Bahia – 2005-2008

| Ano  | Matrícula Inicial |         |          |           |         |         |          |           |         |
|------|-------------------|---------|----------|-----------|---------|---------|----------|-----------|---------|
|      | Total             | Urbana  |          |           |         | Rural   |          |           |         |
|      |                   | Federal | Estadual | Municipal | Privada | Federal | Estadual | Municipal | Privada |
| 2005 | 260               | -       | -        | 243       | -       | -       | -        | 17        | -       |
| 2006 | 271               | -       | -        | 254       | -       | -       | -        | 17        | -       |
| 2007 | 303               | -       | -        | 285       | -       | -       | -        | 18        | -       |
| 2008 | 261               | -       | -        | 191       | -       | -       | -        | 70        | -       |

Fontes: SEC, MEC/Inep.

Nota: O mesmo aluno pode ter mais de uma matrícula.

### 3.3.1.3 Funções docentes na educação infantil, por localização e dependência administrativa, no município de Firmino Alves, no estado da Bahia – 2005-2008

| Ano  | Funções Docentes |         |          |           |         |         |          |           |         |
|------|------------------|---------|----------|-----------|---------|---------|----------|-----------|---------|
|      | Total            | Urbana  |          |           |         | Rural   |          |           |         |
|      |                  | Federal | Estadual | Municipal | Privada | Federal | Estadual | Municipal | Privada |
| 2005 | 12               | -       | -        | 11        | -       | -       | -        | 1         | -       |
| 2006 | 15               | -       | -        | 14        | -       | -       | -        | 1         | -       |
| 2007 | 13               | -       | -        | 12        | -       | -       | -        | 1         | -       |
| 2008 | 12               | -       | -        | 10        | -       | -       | -        | 2         | -       |

Fontes: SEC, MEC/Inep.

Nota: Em função docente está contabilizada a atuação do professor em cada etapa de ensino, que pode ocorrer em mais de uma unidade escolar, em mais de uma dependência administrativa e em mais de uma localização ou município.

## 3.3.2 Ensino fundamental

### 3.3.2.1 Estabelecimentos com ensino fundamental, por localização e dependência administrativa, no município de Firmino Alves, no estado da Bahia – 2005-2008

| Ano  | Estabelecimentos |         |          |           |         |         |          |           |         |
|------|------------------|---------|----------|-----------|---------|---------|----------|-----------|---------|
|      | Total            | Urbana  |          |           |         | Rural   |          |           |         |
|      |                  | Federal | Estadual | Municipal | Privada | Federal | Estadual | Municipal | Privada |
| 2005 | 9                | -       | 1        | 6         | -       | -       | -        | 2         | -       |
| 2006 | 7                | -       | 1        | 5         | -       | -       | -        | 1         | -       |
| 2007 | 7                | -       | 1        | 5         | -       | -       | -        | 1         | -       |
| 2008 | 7                | -       | 1        | 4         | -       | -       | -        | 2         | -       |

Fontes: SEC, MEC/Inep.

### 3.3.2.2 Matrícula inicial no ensino fundamental, por localização e dependência administrativa, no município de Firmino Alves, no estado da Bahia – 2005-2008

| Ano  | Matrícula Inicial |         |          |           |         |         |          |           |         |
|------|-------------------|---------|----------|-----------|---------|---------|----------|-----------|---------|
|      | Total             | Urbana  |          |           |         | Rural   |          |           |         |
|      |                   | Federal | Estadual | Municipal | Privada | Federal | Estadual | Municipal | Privada |
| 2005 | 1.448             | -       | 427      | 921       | -       | -       | -        | 100       | -       |
| 2006 | 1.328             | -       | 426      | 837       | -       | -       | -        | 65        | -       |
| 2007 | 1.329             | -       | 398      | 867       | -       | -       | -        | 64        | -       |
| 2008 | 1.328             | -       | 440      | 749       | -       | -       | -        | 139       | -       |

Fontes: SEC, MEC/Inep.

Nota: O mesmo aluno pode ter mais de uma matrícula.

### 3.3.2.3 Funções docentes no ensino fundamental, por localização e dependência administrativa, no município de Firmino Alves, no estado da Bahia – 2005-2008

| Ano  | Funções Docentes |         |          |           |         |         |          |           |         |
|------|------------------|---------|----------|-----------|---------|---------|----------|-----------|---------|
|      | Total            | Urbana  |          |           |         | Rural   |          |           |         |
|      |                  | Federal | Estadual | Municipal | Privada | Federal | Estadual | Municipal | Privada |
| 2005 | 54               | -       | 13       | 36        | -       | -       | -        | 5         | -       |
| 2006 | 68               | -       | 23       | 42        | -       | -       | -        | 3         | -       |
| 2007 | 50               | -       | 16       | 30        | -       | -       | -        | 4         | -       |
| 2008 | 61               | -       | 17       | 36        | -       | -       | -        | 8         | -       |

Fontes: SEC, MEC/Inep.

Nota: Em função docente está contabilizada a atuação do professor em cada etapa de ensino, que pode ocorrer em mais de uma unidade escolar, em mais de uma dependência administrativa e em mais de uma localização ou município.

### 3.3.3 Ensino médio

#### 3.3.3.1 Estabelecimentos com ensino médio, por localização e dependência administrativa, no município de Firmino Alves, no estado da Bahia – 2005-2008

| Ano  | Estabelecimentos |         |          |           |         |         |          |           |         |
|------|------------------|---------|----------|-----------|---------|---------|----------|-----------|---------|
|      | Total            | Urbana  |          |           |         | Rural   |          |           |         |
|      |                  | Federal | Estadual | Municipal | Privada | Federal | Estadual | Municipal | Privada |
| 2005 | 1                | -       | 1        | -         | -       | -       | -        | -         | -       |
| 2006 | 1                | -       | 1        | -         | -       | -       | -        | -         | -       |
| 2007 | 1                | -       | 1        | -         | -       | -       | -        | -         | -       |
| 2008 | 1                | -       | 1        | -         | -       | -       | -        | -         | -       |

Fontes: SEC, MEC/Inep.

#### 3.3.3.2 Matrícula inicial no ensino médio, por localização e dependência administrativa, no município de Firmino Alves, no estado da Bahia – 2005-2008

| Ano  | Matrícula Inicial |         |          |           |         |         |          |           |         |
|------|-------------------|---------|----------|-----------|---------|---------|----------|-----------|---------|
|      | Total             | Urbana  |          |           |         | Rural   |          |           |         |
|      |                   | Federal | Estadual | Municipal | Privada | Federal | Estadual | Municipal | Privada |
| 2005 | 300               | -       | 300      | -         | -       | -       | -        | -         | -       |
| 2006 | 278               | -       | 278      | -         | -       | -       | -        | -         | -       |
| 2007 | 228               | -       | 228      | -         | -       | -       | -        | -         | -       |
| 2008 | 206               | -       | 206      | -         | -       | -       | -        | -         | -       |

Fontes: SEC, MEC/Inep.

Nota: O mesmo aluno pode ter mais de uma matrícula.

#### 3.3.3.3 Funções docentes no ensino médio, por localização e dependência administrativa, no município de Firmino Alves, no estado da Bahia – 2005-2008

| Ano  | Funções Docentes |         |          |           |         |         |          |           |         |
|------|------------------|---------|----------|-----------|---------|---------|----------|-----------|---------|
|      | Total            | Urbana  |          |           |         | Rural   |          |           |         |
|      |                  | Federal | Estadual | Municipal | Privada | Federal | Estadual | Municipal | Privada |
| 2005 | 15               | -       | 15       | -         | -       | -       | -        | -         | -       |
| 2006 | 15               | -       | 15       | -         | -       | -       | -        | -         | -       |
| 2007 | 15               | -       | 15       | -         | -       | -       | -        | -         | -       |
| 2008 | 10               | -       | 10       | -         | -       | -       | -        | -         | -       |

Fontes: SEC, MEC/Inep.

Nota: Em função docente está contabilizada a atuação do professor em cada etapa de ensino, que pode ocorrer em mais de uma unidade escolar, em mais de uma dependência administrativa e em mais de uma localização ou município.



### 3.3.4 Educação de jovens e adultos

#### 3.3.4.1 Estabelecimentos com educação de jovens e adultos, por localização e dependência administrativa, no município de Firmino Alves, no estado da Bahia – 2005-2008

| Ano  | Estabelecimentos |         |          |           |         |         |          |           |         |
|------|------------------|---------|----------|-----------|---------|---------|----------|-----------|---------|
|      | Total            | Urbana  |          |           |         | Rural   |          |           |         |
|      |                  | Federal | Estadual | Municipal | Privada | Federal | Estadual | Municipal | Privada |
| 2005 | -                | -       | -        | -         | -       | -       | -        | -         | -       |
| 2006 | -                | -       | -        | -         | -       | -       | -        | -         | -       |
| 2007 | -                | -       | -        | -         | -       | -       | -        | -         | -       |
| 2008 | -                | -       | -        | -         | -       | -       | -        | -         | -       |

Fontes: SEC, MEC/Inep.

#### 3.3.4.2 Matrícula inicial na educação de jovens e adultos, por localização e dependência administrativa, no município de Firmino Alves, no estado da Bahia – 2005-2008

| Ano  | Matrícula Inicial |         |          |           |         |         |          |           |         |
|------|-------------------|---------|----------|-----------|---------|---------|----------|-----------|---------|
|      | Total             | Urbana  |          |           |         | Rural   |          |           |         |
|      |                   | Federal | Estadual | Municipal | Privada | Federal | Estadual | Municipal | Privada |
| 2005 | -                 | -       | -        | -         | -       | -       | -        | -         | -       |
| 2006 | -                 | -       | -        | -         | -       | -       | -        | -         | -       |
| 2007 | -                 | -       | -        | -         | -       | -       | -        | -         | -       |
| 2008 | -                 | -       | -        | -         | -       | -       | -        | -         | -       |

Fontes: SEC, MEC/Inep.

Nota: O mesmo aluno pode ter mais de uma matrícula.

#### 3.3.4.3 Funções docentes na educação de jovens e adultos, por localização e dependência administrativa, no município de Firmino Alves, no estado da Bahia – 2005-2008

| Ano  | Funções Docentes |         |          |           |         |         |          |           |         |
|------|------------------|---------|----------|-----------|---------|---------|----------|-----------|---------|
|      | Total            | Urbana  |          |           |         | Rural   |          |           |         |
|      |                  | Federal | Estadual | Municipal | Privada | Federal | Estadual | Municipal | Privada |
| 2005 | -                | -       | -        | -         | -       | -       | -        | -         | -       |
| 2006 | -                | -       | -        | -         | -       | -       | -        | -         | -       |
| 2007 | -                | -       | -        | -         | -       | -       | -        | -         | -       |
| 2008 | -                | -       | -        | -         | -       | -       | -        | -         | -       |

Fontes: SEC, MEC/Inep.

Nota: Em função docente está contabilizada a atuação do professor em cada etapa de ensino, que pode ocorrer em mais de uma unidade escolar, em mais de uma dependência administrativa e em mais de uma localização ou município.

### 3.3.5 Educação Superior

#### 3.3.5.1 Instituições de educação superior, segundo a dependência administrativa, no município de Firmino Alves, no estado da Bahia – 2005-2008

| Ano  | Total | Instituições |          |           |         |
|------|-------|--------------|----------|-----------|---------|
|      |       | Federal      | Estadual | Municipal | Privada |
| 2005 | -     | -            | -        | -         | -       |
| 2006 | -     | -            | -        | -         | -       |
| 2007 | -     | -            | -        | -         | -       |
| 2008 | -     | -            | -        | -         | -       |

Fonte: MEC/Inep.

### 3.3.5.2 Matrícula na educação superior, segundo a dependência administrativa, no município de Firmino Alves, no estado da Bahia – 2005-2008

| Ano                 | Total | Matrícula |          |           |         |
|---------------------|-------|-----------|----------|-----------|---------|
|                     |       | Federal   | Estadual | Municipal | Privada |
| 2005                | -     | -         | -        | -         | -       |
| 2006                | -     | -         | -        | -         | -       |
| 2007                | -     | -         | -        | -         | -       |
| 2008 <sup>(1)</sup> | -     | -         | -        | -         | -       |

Fonte: MEC/Inep.

(1) Inclusive matriculados em cursos de graduação à distância.

### 3.3.5.3 Concluintes da educação superior, segundo a dependência administrativa, no município de Firmino Alves, no estado da Bahia – 2005-2008

| Ano                 | Total | Concluintes |          |           |         |
|---------------------|-------|-------------|----------|-----------|---------|
|                     |       | Federal     | Estadual | Municipal | Privada |
| 2005                | -     | -           | -        | -         | -       |
| 2006                | -     | -           | -        | -         | -       |
| 2007                | -     | -           | -        | -         | -       |
| 2008 <sup>(1)</sup> | -     | -           | -        | -         | -       |

Fonte: MEC/Inep.

(1) Inclusive concluintes de cursos de graduação à distância.

## 3.4 Saúde

### 3.4.1 Hospitais conveniados com o SUS, segundo a esfera administrativa e leitos, no município de Firmino Alves, no estado da Bahia – 2005-2008

| Ano  | Hospitais Segundo Esfera Administrativa |         |          |           |         | Leitos     |                    |
|------|---|---------|----------|-----------|---------|------------|--------------------|
|      | Total                                   | Federal | Estadual | Municipal | Privada | Existentes | SUS <sup>(1)</sup> |
| 2005 | -                                       | -       | -        | -         | -       | -          | -                  |
| 2006 | -                                       | -       | -        | -         | -       | -          | -                  |
| 2007 | -                                       | -       | -        | -         | -       | -          | -                  |
| 2008 | -                                       | -       | -        | -         | -       | -          | -                  |

Fontes: Datasus-CNES, Sesab/Suvisa/DIS.

(1) A partir de 2005, a informação de Leitos Contratados assume a denominação Leitos – SUS.





### 3.4.2 Servidores estaduais da área de saúde, segundo o tipo de ocupação, no município de Firmino Alves, no estado da Bahia – 2005-2008

| Tipo de Ocupação                           | 2005 | 2006 | 2007 | 2008 |
|--|------|------|------|------|
| <b>Total</b>                               | -    | -    | -    | -    |
| Agente serviços de saúde                   | -    | -    | -    | -    |
| Assistente social                          | -    | -    | -    | -    |
| Atendente de enfermagem                    | -    | -    | -    | -    |
| Atendente rural                            | -    | -    | -    | -    |
| Auxiliar de enfermagem                     | -    | -    | -    | -    |
| Auxiliar serviços de saúde/Atendente rural | -    | -    | -    | -    |
| Enfermeiro                                 | -    | -    | -    | -    |
| Farmacêutico                               | -    | -    | -    | -    |
| Fisioterapeuta                             | -    | -    | -    | -    |
| Médico                                     | -    | -    | -    | -    |
| Nutricionista                              | -    | -    | -    | -    |
| Odontólogo                                 | -    | -    | -    | -    |
| Outras ocupações                           | -    | -    | -    | -    |
| Técnico em patologia clínica               | -    | -    | -    | -    |
| Técnico em radiologia                      | -    | -    | -    | -    |

Fonte: Sesab.

### 3.4.3 Óbitos, por grupo de causas, no município de Firmino Alves, no estado da Bahia – 2005-2008

| Grupo de Causas  | 2005      | 2006      | 2007      | 2008      |
|--|-----------|-----------|-----------|-----------|
| <b>Total</b>   | <b>26</b> | <b>22</b> | <b>23</b> | <b>13</b> |
| Algumas afecções originadas no período perinatal   | 2         | 4         | 1         | -         |
| Algumas doenças infecciosas e parasitárias   | 1         | 2         | 2         | -         |
| Causas externas de morbidade e mortalidade   | 1         | 1         | 2         | 3         |
| Doenças da pele e tecido subcutâneo  | -         | -         | -         | -         |
| Doenças do aparelho circulatório   | 6         | 4         | 6         | 3         |
| Doenças do aparelho digestivo  | 1         | 2         | -         | 1         |
| Doenças do aparelho geniturinário  | -         | -         | -         | -         |
| Doenças do aparelho respiratório   | 1         | 2         | 2         | 1         |
| Doenças do olho e anexos   | -         | -         | -         | -         |
| Doenças do ouvido e da apófise mastóide  | -         | -         | -         | -         |
| Doenças do sangue e dos órgãos hematopoéticos e alguns transtornos imunitários   | -         | -         | -         | -         |
| Doenças do sistema nervoso   | -         | -         | 1         | -         |
| Doenças do sistema osteomuscular e do tecido conjuntivo  | 1         | -         | -         | -         |
| Doenças endócrinas, nutricionais e metabólicas   | -         | 1         | 2         | 3         |
| Gravidez, parto e puerpério  | -         | -         | -         | -         |
| Malformações congênitas, deformidades e anomalias cromossômicas  | -         | 1         | -         | -         |
| Neoplasias (tumores)   | 3         | 1         | 1         | 1         |
| Sintomas, sinais e achados anormais de exames clínicos e de laboratório não classificados em outro item (causas mal definidas) | 10        | 4         | 6         | 1         |
| Transtornos mentais e comportamentais  | -         | -         | -         | -         |

Fontes: Sesab/Suvisa/DIS, MS-SIM.

**3.4.4 Óbitos, por faixa etária, no município de Firmino Alves, no estado da Bahia – 2005-2008**

| Ano  | Faixa Etária |         |       |        |         |           |                |
|------|--------------|---------|-------|--------|---------|-----------|----------------|
|      | Total        | < 1 Ano | 1 a 4 | 5 a 14 | 15 a 49 | ≥ 50 anos | Idade Ignorada |
| 2005 | 26           | 2       | -     | -      | 3       | 21        | -              |
| 2006 | 22           | 5       | -     | -      | 4       | 13        | -              |
| 2007 | 23           | 1       | -     | 1      | 3       | 18        | -              |
| 2008 | 13           | -       | -     | -      | 3       | 10        | -              |

Fontes: Sesab/Suvisa/DIS, MS-SIM.

**3.4.5 Casos de algumas doenças transmissíveis, de notificação obrigatória, independentes de confirmação, no município de Firmino Alves, no estado da Bahia – 2004-2007**

| Doenças Transmissíveis                    | 2004 | 2005 | 2006 <sup>(2)</sup> | 2007 <sup>(3)</sup> |
|---|------|------|---------------------|---------------------|
| Total                                     | 39   | 159  | 20                  | 3                   |
| Chagas aguda                              | -    | -    | -                   | -                   |
| Coqueluche                                | -    | 1    | -                   | -                   |
| Dengue                                    | -    | 123  | 12                  | -                   |
| Difteria                                  | -    | -    | -                   | -                   |
| Febre tifóide                             | -    | -    | -                   | -                   |
| Hanseníase <sup>(1)</sup>                 | -    | -    | -                   | -                   |
| Hepatite viral                            | 36   | 17   | 4                   | -                   |
| Leishmaniose tegumentar <sup>(1)</sup>    | 2    | 14   | -                   | -                   |
| Leishmaniose visceral                     | -    | -    | 3                   | -                   |
| Leptospirose                              | -    | 1    | -                   | 1                   |
| Malária                                   | -    | -    | -                   | -                   |
| Meningite                                 | -    | -    | -                   | 1                   |
| Paralisia flácida aguda                   | -    | -    | -                   | -                   |
| Tétano acidental                          | -    | -    | -                   | -                   |
| Tétano neonatal                           | -    | -    | -                   | -                   |
| Tuberculose extra-pulmonar <sup>(1)</sup> | -    | 2    | -                   | 1                   |
| Tuberculose pulmonar <sup>(1)</sup>       | 1    | 1    | 1                   | -                   |

Fontes: Sesab/Suvisa/DIS, MS-Sinan.

(1) Casos confirmados.

(2) Dados processados em 31.03.2009.

(3) Dados processados em 02.04.2009.

**3.4.6 Casos de algumas doenças sexualmente transmissíveis, de notificação obrigatória, independentes de confirmação, no município de Firmino Alves, no estado da Bahia – 2004-2007**

| Ano                 | Aids <sup>(1)</sup> | Condiloma Acuminado | Herpes Genital | Sífilis   |                          |
|---------------------|---------------------|---------------------|----------------|-----------|--------------------------|
|                     |                     |                     |                | Congênita | Em Adulto <sup>(2)</sup> |
| 2004                | -                   | 4                   | 1              | -         | -                        |
| 2005                | -                   | 5                   | -              | -         | -                        |
| 2006 <sup>(3)</sup> | -                   | -                   | -              | -         | -                        |
| 2007 <sup>(4)</sup> | -                   | -                   | -              | -         | -                        |

Fontes: Sesab/Suvisa/DIS, MS-Sinan.

(1) Casos confirmados.

(2) A classificação das notificações de Sífilis Sem Especificação passou em 2004 para Sífilis Em Adulto.

(3) Dados processados em 31.03.2009.

(4) Dados processados em 02.04.2009.



## 3.5 Índice de Desenvolvimento Social

### 3.5.1 Índice de Desenvolvimento Social, segundo seus componentes, no município de Firmino Alves, no estado da Bahia – 2002, 2004, 2006

| Ano  | INS      | Classificação <sup>(1)</sup> | INE      | Classificação <sup>(1)</sup> | ISB      | Classificação <sup>(1)</sup> | IRMCH    | Classificação <sup>(1)</sup> | IDS      | Classificação <sup>(1)</sup> |
|------|----------|------------------------------|----------|------------------------------|----------|------------------------------|----------|------------------------------|----------|------------------------------|
| 2002 | 4.979,99 | 267º                         | 5.008,73 | 153º                         | 5.025,64 | 145º                         | 4.978,25 | 198º                         | 4.998,11 | 171º                         |
| 2004 | 4.857,52 | 417º                         | 5.040,76 | 83º                          | 5.037,01 | 120º                         | 4.978,25 | 198º                         | 4.977,83 | 252º                         |
| 2006 | 4.956,28 | 346º                         | 5.013,31 | 155º                         | 5.041,17 | 109º                         | 4.978,25 | 198º                         | 4.997,15 | 180º                         |

Fonte: SEI.

Notas: INS – Índice do Nível de Saúde.

INE – Índice do Nível de Educação.

ISB – Índice dos Serviços Básicos.

IRMCH – Índice de Renda Média dos Chefes de Família.

IDS – Índice de Desenvolvimento Social.

(1) Posição em relação aos demais municípios do Estado.

### 3.5.2 Situação do Programa Bolsa Família no município de Firmino Alves, no estado da Bahia – 2008-2009

| Dados Gerais   | Quantidade | Período    |
|--|------------|------------|
| População total do município   | 5.804      | 2008       |
| Total de famílias cadastradas <sup>(1)</sup>                         | 1.030      | 30/11/2009 |
| Total de famílias cadastradas - perfil Bolsa Família <sup>(2)</sup>  | 677        | 30/11/2009 |
| Total de famílias cadastradas - perfil Cadastro Único <sup>(3)</sup> | 812        | 30/11/2009 |
| Número de famílias beneficiárias do Programa Bolsa Família           | 649        | 12/2009    |

Fonte: MDS.

(1) O total de famílias cadastradas poderá, conforme a legislação do CadÚnico, incluir famílias que tenham renda familiar per capita maior que meio salário mínimo (R\$ 232,50). Isso explica a possível diferença de valores entre o total de famílias cadastradas.

(2) Famílias com renda per capita mensal de até R\$ 137,00.

(3) Famílias com renda per capita mensal de até R\$ 232,50 (1/2 salário mínimo em 2008), incluído o total de famílias cadastradas pelo perfil Bolsa Família.

## 4 Transporte

### 4.1 Veículos registrados, por tipo, no município de Firmino Alves, no estado da Bahia 2005-2008

| Ano  | Tipo de Veículo |          |           |              |      |        |        |
|------|-----------------|----------|-----------|--------------|------|--------|--------|
|      | Automóvel       | Caminhão | Camioneta | Micro-ônibus | Moto | Ônibus | Outros |
| 2005 | 70              | 8        | 23        | -            | 18   | 1      | 4      |
| 2006 | 84              | 9        | 27        | -            | 29   | 1      | 5      |
| 2007 | 86              | 10       | 27        | -            | 42   | 1      | 5      |
| 2008 | 102             | 12       | 27        | -            | 62   | 1      | 7      |

Fonte: Detran.

## 5 Serviços Básicos

### 5.1 Energia Elétrica

#### 5.1.1 Consumidores de energia elétrica, por classe, no município de Firmino Alves, no estado da Bahia 2005-2008

| Ano  | Residencial | Industrial | Comercial | Rural | Serviços e Poderes Públicos | Outros <sup>(1)</sup> | Total |
|------|-------------|------------|-----------|-------|-----------------------------|-----------------------|-------|
| 2005 | 1.269       | 3          | 106       | 61    | 64                          | 1                     | 1.504 |
| 2006 | 1.329       | 3          | 101       | 62    | 42                          | 1                     | 1.538 |
| 2007 | 1.357       | 3          | 104       | 61    | 64                          | 1                     | 1.590 |
| 2008 | 1.507       | 3          | 108       | 63    | 64                          | 1                     | 1.746 |

Fonte: Coelba.

(1) Consumidores próprios dos sistemas Coelba.

#### 5.1.2 Consumo de energia elétrica, por classe, no município de Firmino Alves, no estado da Bahia 2005-2008

(KWh)

| Ano  | Residencial | Industrial | Comercial | Rural   | Serviços e Poderes Públicos | Outros <sup>(1)</sup> | Total     |
|------|-------------|------------|-----------|---------|-----------------------------|-----------------------|-----------|
| 2005 | 868.740     | 626.741    | 147.742   | 221.454 | 318.823                     | 43.080                | 2.226.580 |
| 2006 | 963.059     | 591.974    | 167.199   | 209.001 | 433.783                     | 43.240                | 2.408.256 |
| 2007 | 986.682     | 848.815    | 158.282   | 209.151 | 373.718                     | 48.160                | 2.624.808 |
| 2008 | 1.082.287   | 872.356    | 177.961   | 204.569 | 409.341                     | 49.826                | 2.796.340 |

Fonte: Coelba.

(1) Consumo próprio dos sistemas Coelba.

### 5.2 Abastecimento d'Água

#### 5.2.1 Ligações, economias e volume de água faturado no município de Firmino Alves, no estado da Bahia 2005-2008

| Ano  | Ligações | Economias | Volume (m <sup>3</sup> ) |
|------|----------|-----------|--------------------------|
| 2005 | 954      | 960       | 144.670                  |
| 2006 | 996      | 1.004     | 147.646                  |
| 2007 | 1.052    | 1.060     | 155.319                  |
| 2008 | 1.082    | 1.090     | 161.670                  |

Fonte: Embasa.

### 5.3 Correios

#### 5.3.1 Agências de correios e unidades operacionais de atendimento no município de Firmino Alves, no estado da Bahia – 2005-2008

| Ano  | Total | Agência de Correio | Agência de Correio Comunitária | Agência de Correio Franqueada | Caixa de Coleta | Posto de Venda de Selo | Outros |
|------|-------|--------------------|--------------------------------|-------------------------------|-----------------|------------------------|--------|
| 2005 | 3     | 1                  | 1                              | -                             | 1               | -                      | -      |
| 2006 | 1     | 1                  | -                              | -                             | -               | -                      | -      |
| 2007 | 1     | 1                  | -                              | -                             | -               | -                      | -      |
| 2008 | 1     | 1                  | -                              | -                             | -               | -                      | -      |

Fonte: EBCT.



## 5.4 Bancos

### 5.4.1 Distribuição de agências bancárias no município de Firmino Alves, no estado da Bahia – 2005-2008

| Ano  | Natureza Administrativa |            |
|------|-------------------------|------------|
|      | Federal                 | Particular |
| 2005 | -                       | -          |
| 2006 | -                       | -          |
| 2007 | -                       | -          |
| 2008 | -                       | -          |

Fonte: Banco Central.

## 6 Informações Econômicas

### 6.1 Agropecuária

#### 6.1.1 Produção, área colhida e rendimento médio dos principais produtos agrícolas no município de Firmino Alves, no estado da Bahia – 2005-2008

| Produtos           | 2005         |                   |                          | 2006         |                   |                          | 2007         |                   |                          | 2008         |                   |                          |
|--------------------|--------------|-------------------|--------------------------|--------------|-------------------|--------------------------|--------------|-------------------|--------------------------|--------------|-------------------|--------------------------|
|                    | Produção (t) | Área Colhida (ha) | Rendimento Médio (kg/ha) | Produção (t) | Área Colhida (ha) | Rendimento Médio (kg/ha) | Produção (t) | Área Colhida (ha) | Rendimento Médio (kg/ha) | Produção (t) | Área Colhida (ha) | Rendimento Médio (kg/ha) |
| Banana             | 105          | 15                | 7.000                    | 91           | 13                | 7.000                    | 70           | 10                | 7.000                    | 70           | 10                | 7.000                    |
| Cacau (em amêndoa) | 563          | 1.502             | 375                      | 563          | 1.502             | 375                      | 336          | 1.295             | 259                      | 328          | 1.254             | 262                      |
| Cana-de-açúcar     | 860          | 20                | 43.000                   | 846          | 18                | 47.000                   | 799          | 17                | 47.000                   | 846          | 18                | 47.000                   |
| Feijão (em grão)   | 13           | 28                | 464                      | 13           | 28                | 464                      | 22           | 28                | 786                      | 17           | 28                | 607                      |
| Mandioca           | 1.200        | 100               | 12.000                   | 1.032        | 86                | 12.000                   | 960          | 80                | 12.000                   | 1.032        | 86                | 12.000                   |

Fonte: IBGE-PAM.

#### 6.1.2 Efetivo dos principais rebanhos no município de Firmino Alves, no estado da Bahia – 2005-2008

| Tipo de Rebanho                  | Efetivo (cabeças) |        |        |        |
|----------------------------------|-------------------|--------|--------|--------|
|                                  | 2005              | 2006   | 2007   | 2008   |
| Asininos                         | 268               | 296    | 321    | 348    |
| Bovinos                          | 13.792            | 14.747 | 14.847 | 16.104 |
| Caprinos                         | 140               | 149    | 161    | 172    |
| Equinos                          | 389               | 420    | 458    | 496    |
| Galinhas                         | 9.891             | 11.231 | 10.862 | 11.140 |
| Galos, frangas, frangos e pintos | 12.086            | 13.038 | 12.841 | 13.128 |
| Muare                            | 989               | 1.027  | 1.110  | 1.187  |
| Ovinos                           | 556               | 604    | 662    | 710    |
| Suínos                           | 533               | 578    | 632    | 683    |

Fonte: IBGE-PPM.

### 6.1.3 Produção dos principais produtos de origem animal no município de Firmino Alves, no estado da Bahia – 2005-2008

| Produto                      | 2005  | 2006  | 2007  | 2008  |
|------------------------------|-------|-------|-------|-------|
| Leite (mil litros)           | 1.937 | 2.071 | 2.116 | 2.285 |
| Ovos de galinha (mil dúzias) | 67    | 69    | 68    | 68    |

Fonte: IBGE-PPM.

### 6.1.4 Financiamentos concedidos a produtores e cooperativas, por atividade e finalidade, no município de Firmino Alves, no estado da Bahia – 2005-2008

| Ano/Atividade | Custeio  |                  | Investimento |                  | Comercialização |                 | Total    |                  |
|---------------|----------|------------------|--------------|------------------|-----------------|-----------------|----------|------------------|
|               | Contrato | Valor (R\$ 1,00) | Contrato     | Valor (R\$ 1,00) | Contrato        | Valor (R\$1,00) | Contrato | Valor (R\$ 1,00) |
| <b>2005</b>   |          |                  |              |                  |                 |                 |          |                  |
| Agrícola      | -        | 0,00             | 57           | 20.372,00        | -               | 0,00            | 57       | 20.372,00        |
| Pecuária      | 1        | 59.128,80        | 6            | 100.500,00       | -               | 0,00            | 7        | 159.628,80       |
| <b>2006</b>   |          |                  |              |                  |                 |                 |          |                  |
| Agrícola      | -        | 0,00             | 3            | 7.000,00         | -               | 0,00            | 3        | 7.000,00         |
| Pecuária      | -        | 0,00             | 14           | 66.416,10        | -               | 0,00            | 14       | 66.416,10        |
| <b>2007</b>   |          |                  |              |                  |                 |                 |          |                  |
| Agrícola      | -        | 0,00             | 11           | 92.304,01        | -               | 0,00            | 11       | 92.304,01        |
| Pecuária      | -        | 0,00             | 24           | 118.687,38       | -               | 0,00            | 24       | 118.687,38       |
| <b>2008</b>   |          |                  |              |                  |                 |                 |          |                  |
| Agrícola      | -        | 0,00             | 2            | 5.200,00         | -               | 0,00            | 2        | 5.200,00         |
| Pecuária      | 1        | 56.770,44        | 25           | 771.074,71       | -               | 0,00            | 26       | 827.845,15       |

Fonte: Banco Central.

## 6.2 PIB Municipal

### 6.2.1 Valor Adicionado, PIB e PIB per capita a preços correntes no município de Firmino Alves, no estado da Bahia – 2004-2007

| Ano                 | Valor Adicionado (R\$ milhões) |           |                         | Valor Adicionado APU <sup>(2)</sup> (R\$ milhões) | Impostos Sobre Produtos (R\$ milhões) | PIB (R\$ milhões) | PIB Per Capita (R\$ 1,00) |
|---------------------|--------------------------------|-----------|-------------------------|---|---------------------------------------|-------------------|---------------------------|
|                     | Agropecuária                   | Indústria | Serviços <sup>(1)</sup> |   |                                       |                   |                           |
| 2004                | 2,13                           | 2,05      | 7,95                    | 4,48  | 0,68                                  | 12,81             | 2.568,61                  |
| 2005                | 2,85                           | 2,47      | 9,10                    | 5,04  | 0,77                                  | 15,19             | 3.070,04                  |
| 2006                | 2,95                           | 2,19      | 10,23                   | 6,11  | 0,71                                  | 16,07             | 3.273,67                  |
| 2007 <sup>(3)</sup> | 2,73                           | 1,58      | 10,69                   | 6,67  | 0,77                                  | 15,77             | 2.828,02                  |

Fontes: SEI, IBGE.

(1) Inclui APU.

(2) Administração Pública (atividades governamentais).

(3) Dados sujeitos a retificações.



## 6.3 Finanças Públicas

### 6.3.1 Arrecadação municipal, estadual e transferências constitucionais no município de Firmino Alves, no estado da Bahia – 2005-2008

(R\$1,00)

| Ano  | Municipal <sup>(1)</sup> |            |            | Estadual  |           |          |           | Transferências |              |
|------|--------------------------|------------|------------|-----------|-----------|----------|-----------|----------------|--------------|
|      | IPTU                     | ISS        | Total      | ICMS      | IPVA      | ITD      | Total     | Estado         | União        |
| 2005 | 2.878,37                 | 30.230,25  | 33.108,62  | 23.523,81 | 18.200,88 | 0,00     | 41.724,69 | 592.177,22     | 2.542.525,60 |
| 2006 | 1.152,00                 | 50.475,50  | 51.627,50  | 31.375,65 | 26.961,36 | 600,00   | 58.937,01 | 736.864,69     | 2.827.325,12 |
| 2007 | 524,00                   | 303.559,62 | 304.083,62 | 22.674,60 | 31.339,61 | 9.643,94 | 63.658,15 | 813.553,52     | 3.269.210,86 |
| 2008 | 843,92                   | 103.730,32 | 104.574,24 | 28.696,72 | 34.254,98 | 400,00   | 63.351,70 | 941.187,21     | 3.971.341,13 |

Fontes: STN, Sefaz-BA.

(1) Dados do Finanças do Brasil-Finbra, acesso em 22.09.2009.

## 6.4 Índice de Desenvolvimento Econômico

### 6.4.1 Índice de Desenvolvimento Econômico, segundo seus componentes, no município de Firmino Alves, no estado da Bahia – 2002, 2004, 2006

| Ano  | INF      | Classificação <sup>(1)</sup> | IQM      | Classificação <sup>(1)</sup> | IPM      | Classificação <sup>(1)</sup> | IDE      | Classificação <sup>(1)</sup> |
|------|----------|------------------------------|----------|------------------------------|----------|------------------------------|----------|------------------------------|
| 2002 | 4.986,27 | 365º                         | 4.991,35 | 292º                         | 4.982,52 | 406º                         | 4.986,71 | 389º                         |
| 2004 | 4.985,87 | 365º                         | 4.991,08 | 275º                         | 4.983,37 | 396º                         | 4.986,77 | 379º                         |
| 2006 | 5.000,99 | 171º                         | 5.084,45 | 25º                          | 4.983,87 | 406º                         | 5.022,91 | 61º                          |

Fonte: SEI.

Notas: INF – Índice de Infraestrutura.

IQM – Índice de Qualificação da Mão de Obra.

IPM – Índice do Produto Municipal.

IDE – Índice de Desenvolvimento Econômico.

(1) Posição em relação aos demais municípios do Estado.

## 7 Justiça Eleitoral

### 7.1 Eleitorado e abstenção nas eleições no município de Firmino Alves, no estado da Bahia – 2006

| Especificação          | Dados Gerais |
|------------------------|--------------|
| Eleitorado             | 3.183        |
| Abstenção - 1º turno % | 9,24         |
| Abstenção - 2º turno % | 13,73        |

Fonte: TSE.

## 7.2 Resultado das eleições para presidente e governador no município de Firmino Alves, no estado da Bahia – 2006

| Cargos/Partidos              | Votos    |                 | Situação   |
|------------------------------|----------|-----------------|------------|
|                              | Nominais | % Votos Válidos |            |
| <b>Presidente - 2º turno</b> |          |                 |            |
| PT                           | 2.062    | 78,85           | Eleito     |
| PSDB                         | 553      | 21,15           | Não eleito |
| <b>Governador - 1º turno</b> |          |                 |            |
| PT                           | 333      | 13,18           | Eleito     |
| PFL                          | 2.186    | 86,54           | Não eleito |
| Outros                       | 7        | 0,28            | Não eleito |

Fonte: TSE.

## 7.3 Resultado das eleições para prefeito no município de Firmino Alves, no estado da Bahia – 2008

| Cargo/Partidos             | Votos    |                 | Situação   |
|----------------------------|----------|-----------------|------------|
|                            | Nominais | % Votos Válidos |            |
| <b>Prefeito - 1º turno</b> |          |                 |            |
| PMDB                       | 1.798    | 57,28           | Eleito     |
| PT                         | 1.341    | 42,72           | Não eleito |

Fonte: TSE.





| Ibicuí |



## 1 Informações Gerais

### 1.1 Regionalização

Mesorregião Geográfica: Centro Sul Baiano

Microrregião Geográfica: 28. Vitória da Conquista

Região Econômica: 08. Sudoeste

Região Administrativa: 14. Itapetinga

Eixo de Desenvolvimento: Planalto Sudoeste

Território de Identidade: 08. Itapetinga

### 1.2 Legislação Político/Administrativa

Lei de Criação: nº 512 de 12/12/1952. Publicada no DOE de 18/12/1952

Lei Vigente: nº 628 de 30/12/1953. Publicada no DOE de 13/02/1954

Outras Leis de Referência: Coaraci nº 628 de 30/12/1953. Publicada no DOE de 11/12/1954; Dário Meira nº 1.667 de 12/04/1962. Publicada no DOE de 15/04/1962; Firmino Alves nº 1.748 de 27/07/1962. Publicada no DOE de 31/07/1962; Floresta Azul nº 1.686 de 23/04/1962. Publicada no DOE de 06/04/1962; Itapitanga nº 1.359 de 21/12/1960. Publicada no DOE de 22/12/1960; Itororó nº 1.045 de 22/08/1958. Publicada no DOE de 23/08/1958 e Nova Canaã nº 1.540 de 08/11/1961. Publicada no DOE de 12/11/1961

Município de Origem: Poções

Distritos: Ibicuí (sede), Água Doce e Ibitupã

Limites Intermunicipais: Almadina, Coaraci, Dário Meira, Firmino Alves, Floresta Azul, Iguai, Itagibá, Itapitanga, Itororó, Nova Canaã e Santa Cruz da Vitória.

## 2 Informações Geográficas

### 2.1 Indicadores Geográficos

#### 2.1.1 Área, coordenadas geográficas, altitude e distância da capital

| Área (Km <sup>2</sup> ) | Coordenadas geográficas |                 | Altitude (m) | Distância da Capital (Km) |
|-------------------------|-------------------------|-----------------|--------------|---------------------------|
|                         | Latitude Sul            | Longitude Oeste |              |                           |
| 1.163,30                | -14°50'30"              | 39°59'12"       | 365          | 446                       |

Fonte: IBGE, 2002/ Derba, 2007.

## 2.2 Recursos Naturais

### 2.2.1 Clima

Tipo Climático: **Úmido a Subúmido**

Temperatura média anual (°C): **22,6**

Período chuvoso: **outubro a abril**

Pluviosidade anual (mm): **1095,3**

### 2.2.2 Solo

Chernossolos e Luvisolos

### 2.2.3 Vegetação

Floresta Estacional Semidecidual e Floresta Estacional Decidual

### 2.2.4 Geomorfologia

Serras e Maciços Pré-Litorâneos

### 2.2.5 Geologia

Biotita-Gnaisses, Gnaisses, Gnaisses Charnockíticos, Granitóides e Metatexitos

### 2.2.6 Ocorrências minerais

Argila e Rocha ornamental

### 2.2.7 Hidrografia

Bacia hidrográfica: **Bacia do Rio de Contas**

Rio(s) principal(is): **Rio Gongoji, Rio Papuan, Ribeirão Caixa D'água, Rio da Areia e Rio do Ouro**

Áreas irrigadas: -

Espelhos d'água: -

## 2.3 Área Especial

### 2.3.1 Unidades de conservação -

### 2.3.2 Projetos de assentamento de reforma agrária -

### 2.3.3 Projetos cédula da terra -

### 2.3.4 Projetos crédito fundiário e combate à pobreza rural -



## 3 Características Demográficas e Sociais

### 3.1 Demografia

#### 3.1.1 População, área e densidade demográfica do município de Ibicuí, no estado da Bahia – 2007-2009

| Ano  | População | Área (km <sup>2</sup> ) | Densidade Demográfica (hab/km <sup>2</sup> ) |
|------|-----------|-------------------------|--|
| 2007 | 15.777    | 1.163,30                | 13,56  |
| 2008 | 16.353    | 1.163,30                | 14,06  |
| 2009 | 16.464    | 1.163,30                | 14,15  |

Fonte: IBGE.

Nota: Para 2007, contagem da população; para 2008 e 2009 estimativas das populações residentes em julho de cada ano.

#### 3.1.2 População, por situação de domicílio e sexo, do município de Ibicuí, no estado da Bahia – 2007

| População por Situação de Domicílio e Sexo | População     |
|--|---------------|
| <b>População total <sup>(1)</sup></b>      | <b>15.777</b> |
| Homens                                     | 8.023         |
| Mulheres                                   | 7.708         |
| <b>População urbana <sup>(1)</sup></b>     | <b>11.712</b> |
| Homens                                     | 5.782         |
| Mulheres                                   | 5.924         |
| <b>População rural <sup>(1)</sup></b>      | <b>4.065</b>  |
| Homens                                     | 2.241         |
| Mulheres                                   | 1.784         |

Fonte: IBGE-Contagem da População 2007.

(1) Inclusive a população estimada nos domicílios fechados e nos domicílios provenientes de setor censitário cujo arquivo foi danificado.

#### 3.1.3 Domicílios particulares ocupados, por sexo da pessoa responsável pelo domicílio, no município de Ibicuí, no estado da Bahia – 2007

| Sexo da Pessoa Responsável  | Domicílios Particulares Ocupados por Sexo do Responsável |
|-----------------------------|--|
| <b>Total <sup>(1)</sup></b> | <b>4.469</b>   |
| Homens                      | 2.703  |
| Mulheres                    | 1.758  |

Fonte: IBGE-Contagem da População 2007.

(1) Inclusive os domicílios fechados e os domicílios provenientes de setor censitário cujo arquivo foi danificado, com população estimada.

#### 3.1.4 Quantidade de domicílios, por espécie, no município de Ibicuí, no estado da Bahia – 2007

| Domicílios por Espécie | Quantidade   |
|------------------------|--------------|
| <b>Total geral</b>     | <b>5.484</b> |
| <b>Particulares</b>    | <b>5.477</b> |
| Ocupados               | 4.461        |
| Não ocupados           | 1.016        |
| Fechado                | 8            |
| Uso ocasional          | 326          |
| Vago                   | 682          |
| <b>Coletivos</b>       | <b>7</b>     |
| Com morador            | 5            |
| Sem morador            | 2            |

Fonte: IBGE-Contagem da População 2007.

## 3.2 Pessoal Ocupado

### 3.2.1 Pessoal ocupado no mercado formal de trabalho, por setor de atividade econômica, no município de Ibicuí, no estado da Bahia – 2005-2008

| Setor de Atividade                            | 2005 | 2006 | 2007 | 2008 |
|---|------|------|------|------|
| Extrativa mineral                             | -    | -    | -    | -    |
| Indústria de transformação                    | 214  | 214  | 272  | 268  |
| Serviços industriais de utilidade pública     | -    | -    | -    | -    |
| Construção civil                              | -    | -    | -    | -    |
| Comércio                                      | 69   | 56   | 95   | 95   |
| Serviços                                      | 38   | 38   | 32   | 92   |
| Administração pública                         | 566  | 585  | 518  | 814  |
| Agropecuária, extrativa vegetal, caça e pesca | 258  | 235  | 219  | 287  |

Fonte: Ministério do Trabalho-RAIS.

### 3.2.2 Grau de instrução do pessoal ocupado no mercado formal de trabalho, no município de Ibicuí, no estado da Bahia – 2005-2008

| Grau de Instrução                                | 2005 | 2006 | 2007 | 2008 |
|--|------|------|------|------|
| Analfabeto                                       | 55   | 48   | 38   | 44   |
| Até o 5º ano incompleto do ensino fundamental    | 228  | 213  | 168  | 243  |
| 5º ano completo do ensino fundamental            | 177  | 162  | 167  | 165  |
| Do 6º ao 9º ano incompleto do ensino fundamental | 120  | 128  | 155  | 203  |
| Ensino fundamental completo                      | 67   | 72   | 63   | 119  |
| Ensino médio incompleto                          | 70   | 58   | 77   | 101  |
| Ensino médio completo                            | 387  | 322  | 353  | 452  |
| Educação superior incompleta                     | 6    | 76   | 67   | 134  |
| Educação superior completa                       | 35   | 49   | 48   | 95   |
| Mestrado completo                                | -    | -    | -    | -    |
| Doutorado completo                               | -    | -    | -    | -    |

Fonte: Ministério do Trabalho-RAIS.

## 3.3 Educação

### 3.3.1 Educação infantil

#### 3.3.1.1 Estabelecimentos com educação infantil, por localização e dependência administrativa, no município de Ibicuí, no estado da Bahia – 2005-2008

| Ano  | Estabelecimentos |         |          |           |         |         |          |           |         |
|------|------------------|---------|----------|-----------|---------|---------|----------|-----------|---------|
|      | Total            | Urbana  |          |           |         | Rural   |          |           |         |
|      |                  | Federal | Estadual | Municipal | Privada | Federal | Estadual | Municipal | Privada |
| 2005 | 18               | -       | -        | 5         | 2       | -       | -        | 11        | -       |
| 2006 | 19               | -       | -        | 6         | 2       | -       | -        | 11        | -       |
| 2007 | 20               | -       | -        | 7         | 1       | -       | -        | 12        | -       |
| 2008 | 20               | -       | -        | 6         | -       | -       | -        | 14        | -       |

Fontes: SEC, MEC/Inep.



### 3.3.1.2 Matrícula inicial na educação infantil, por localização e dependência administrativa, no município de Ibicuí, no estado da Bahia – 2005-2008

| Ano  | Matrícula Inicial |         |          |           |         |         |          |           |         |
|------|-------------------|---------|----------|-----------|---------|---------|----------|-----------|---------|
|      | Total             | Urbana  |          |           |         | Rural   |          |           |         |
|      |                   | Federal | Estadual | Municipal | Privada | Federal | Estadual | Municipal | Privada |
| 2005 | 639               | -       | -        | 460       | 130     | -       | -        | 49        | -       |
| 2006 | 723               | -       | -        | 509       | 137     | -       | -        | 77        | -       |
| 2007 | 644               | -       | -        | 566       | 50      | -       | -        | 28        | -       |
| 2008 | 615               | -       | -        | 548       | -       | -       | -        | 67        | -       |

Fontes: SEC, MEC/Inep.

Nota: O mesmo aluno pode ter mais de uma matrícula.

### 3.3.1.3 Funções docentes na educação infantil, por localização e dependência administrativa, no município de Ibicuí, no estado da Bahia – 2005-2008

| Ano  | Funções Docentes |         |          |           |         |         |          |           |         |
|------|------------------|---------|----------|-----------|---------|---------|----------|-----------|---------|
|      | Total            | Urbana  |          |           |         | Rural   |          |           |         |
|      |                  | Federal | Estadual | Municipal | Privada | Federal | Estadual | Municipal | Privada |
| 2005 | 50               | -       | -        | 29        | 8       | -       | -        | 13        | -       |
| 2006 | 56               | -       | -        | 30        | 8       | -       | -        | 18        | -       |
| 2007 | 50               | -       | -        | 31        | 4       | -       | -        | 15        | -       |
| 2008 | 28               | -       | -        | 26        | -       | -       | -        | 2         | -       |

Fontes: SEC, MEC/Inep.

Nota: Em função docente está contabilizada a atuação do professor em cada etapa de ensino, que pode ocorrer em mais de uma unidade escolar, em mais de uma dependência administrativa e em mais de uma localização ou município.

## 3.3.2 Ensino fundamental

### 3.3.2.1 Estabelecimentos com ensino fundamental, por localização e dependência administrativa, no município de Ibicuí, no estado da Bahia – 2005-2008

| Ano  | Estabelecimentos |         |          |           |         |         |          |           |         |
|------|------------------|---------|----------|-----------|---------|---------|----------|-----------|---------|
|      | Total            | Urbana  |          |           |         | Rural   |          |           |         |
|      |                  | Federal | Estadual | Municipal | Privada | Federal | Estadual | Municipal | Privada |
| 2005 | 34               | -       | 2        | 9         | 2       | -       | -        | 21        | -       |
| 2006 | 33               | -       | -        | 11        | 2       | -       | -        | 20        | -       |
| 2007 | 31               | -       | -        | 11        | 1       | -       | -        | 19        | -       |
| 2008 | 30               | -       | -        | 11        | 1       | -       | -        | 18        | -       |

Fontes: SEC, MEC/Inep.

### 3.3.2.2 Matrícula inicial no ensino fundamental, por localização e dependência administrativa, no município de Ibicuí, no estado da Bahia – 2005-2008

| Ano  | Matrícula Inicial |         |          |           |         |         |          |           |         |
|------|-------------------|---------|----------|-----------|---------|---------|----------|-----------|---------|
|      | Total             | Urbana  |          |           |         | Rural   |          |           |         |
|      |                   | Federal | Estadual | Municipal | Privada | Federal | Estadual | Municipal | Privada |
| 2005 | 4.446             | -       | 521      | 3.185     | 88      | -       | -        | 652       | -       |
| 2006 | 4.125             | -       | -        | 3.512     | 87      | -       | -        | 526       | -       |
| 2007 | 3.609             | -       | -        | 3.129     | 38      | -       | -        | 442       | -       |
| 2008 | 3.471             | -       | -        | 3.120     | 8       | -       | -        | 343       | -       |

Fontes: SEC, MEC/Inep.

Nota: O mesmo aluno pode ter mais de uma matrícula.

### 3.3.2.3 Funções docentes no ensino fundamental, por localização e dependência administrativa, no município de Ibicuí, no estado da Bahia – 2005-2008

| Ano  | Funções Docentes |         |          |           |         |         |          |           |         |
|------|------------------|---------|----------|-----------|---------|---------|----------|-----------|---------|
|      | Total            | Urbana  |          |           |         | Rural   |          |           |         |
|      |                  | Federal | Estadual | Municipal | Privada | Federal | Estadual | Municipal | Privada |
| 2005 | 190              | -       | 11       | 145       | 9       | -       | -        | 25        | -       |
| 2006 | 190              | -       | -        | 149       | 8       | -       | -        | 33        | -       |
| 2007 | 167              | -       | -        | 134       | 3       | -       | -        | 30        | -       |
| 2008 | 169              | -       | -        | 141       | -       | -       | -        | 28        | -       |

Fontes: SEC, MEC/Inep.

Nota: Em função docente está contabilizada a atuação do professor em cada etapa de ensino, que pode ocorrer em mais de uma unidade escolar, em mais de uma dependência administrativa e em mais de uma localização ou município.

### 3.3.3 Ensino médio

#### 3.3.3.1 Estabelecimentos com ensino médio, por localização e dependência administrativa, no município de Ibicuí, no estado da Bahia – 2005-2008

| Ano  | Estabelecimentos |         |          |           |         |         |          |           |         |
|------|------------------|---------|----------|-----------|---------|---------|----------|-----------|---------|
|      | Total            | Urbana  |          |           |         | Rural   |          |           |         |
|      |                  | Federal | Estadual | Municipal | Privada | Federal | Estadual | Municipal | Privada |
| 2005 | 1                | -       | 1        | -         | -       | -       | -        | -         | -       |
| 2006 | 1                | -       | 1        | -         | -       | -       | -        | -         | -       |
| 2007 | 1                | -       | 1        | -         | -       | -       | -        | -         | -       |
| 2008 | 1                | -       | 1        | -         | -       | -       | -        | -         | -       |

Fontes: SEC, MEC/Inep.

#### 3.3.3.2 Matrícula inicial no ensino médio, por localização e dependência administrativa, no município de Ibicuí, no estado da Bahia – 2005-2008

| Ano  | Matrícula Inicial |         |          |           |         |         |          |           |         |
|------|-------------------|---------|----------|-----------|---------|---------|----------|-----------|---------|
|      | Total             | Urbana  |          |           |         | Rural   |          |           |         |
|      |                   | Federal | Estadual | Municipal | Privada | Federal | Estadual | Municipal | Privada |
| 2005 | 667               | -       | 667      | -         | -       | -       | -        | -         | -       |
| 2006 | 574               | -       | 574      | -         | -       | -       | -        | -         | -       |
| 2007 | 627               | -       | 627      | -         | -       | -       | -        | -         | -       |
| 2008 | 692               | -       | 692      | -         | -       | -       | -        | -         | -       |

Fontes: SEC, MEC/Inep.

Nota: O mesmo aluno pode ter mais de uma matrícula.

#### 3.3.3.3 Funções docentes no ensino médio, por localização e dependência administrativa, no município de Ibicuí, no estado da Bahia – 2005-2008

| Ano  | Funções Docentes |         |          |           |         |         |          |           |         |
|------|------------------|---------|----------|-----------|---------|---------|----------|-----------|---------|
|      | Total            | Urbana  |          |           |         | Rural   |          |           |         |
|      |                  | Federal | Estadual | Municipal | Privada | Federal | Estadual | Municipal | Privada |
| 2005 | 22               | -       | 22       | -         | -       | -       | -        | -         | -       |
| 2006 | 17               | -       | 17       | -         | -       | -       | -        | -         | -       |
| 2007 | 19               | -       | 19       | -         | -       | -       | -        | -         | -       |
| 2008 | 25               | -       | 25       | -         | -       | -       | -        | -         | -       |

Fontes: SEC, MEC/Inep.

Nota: Em função docente está contabilizada a atuação do professor em cada etapa de ensino, que pode ocorrer em mais de uma unidade escolar, em mais de uma dependência administrativa e em mais de uma localização ou município.





### 3.3.4 Educação de jovens e adultos

#### 3.3.4.1 Estabelecimentos com educação de jovens e adultos, por localização e dependência administrativa, no município de Ibicuí, no estado da Bahia – 2005-2008

| Ano  | Estabelecimentos |         |          |           |         |         |          |           |         |
|------|------------------|---------|----------|-----------|---------|---------|----------|-----------|---------|
|      | Total            | Urbana  |          |           |         | Rural   |          |           |         |
|      |                  | Federal | Estadual | Municipal | Privada | Federal | Estadual | Municipal | Privada |
| 2005 | 10               | -       | -        | 5         | -       | -       | -        | 5         | -       |
| 2006 | 4                | -       | -        | 3         | -       | -       | -        | 1         | -       |
| 2007 | -                | -       | -        | -         | -       | -       | -        | -         | -       |
| 2008 | 1                | -       | -        | 1         | -       | -       | -        | -         | -       |

Fontes: SEC, MEC/Inep.

#### 3.3.4.2 Matrícula inicial na educação de jovens e adultos, por localização e dependência administrativa, no município de Ibicuí, no estado da Bahia – 2005-2008

| Ano  | Matrícula Inicial |         |          |           |         |         |          |           |         |
|------|-------------------|---------|----------|-----------|---------|---------|----------|-----------|---------|
|      | Total             | Urbana  |          |           |         | Rural   |          |           |         |
|      |                   | Federal | Estadual | Municipal | Privada | Federal | Estadual | Municipal | Privada |
| 2005 | 510               | -       | -        | 285       | -       | -       | -        | 225       | -       |
| 2006 | 320               | -       | -        | 295       | -       | -       | -        | 25        | -       |
| 2007 | -                 | -       | -        | -         | -       | -       | -        | -         | -       |
| 2008 | 79                | -       | -        | 79        | -       | -       | -        | -         | -       |

Fontes: SEC, MEC/Inep.

Nota: O mesmo aluno pode ter mais de uma matrícula.

#### 3.3.4.3 Funções docentes na educação de jovens e adultos, por localização e dependência administrativa, no município de Ibicuí, no estado da Bahia – 2005-2008

| Ano  | Funções Docentes |         |          |           |         |         |          |           |         |
|------|------------------|---------|----------|-----------|---------|---------|----------|-----------|---------|
|      | Total            | Urbana  |          |           |         | Rural   |          |           |         |
|      |                  | Federal | Estadual | Municipal | Privada | Federal | Estadual | Municipal | Privada |
| 2005 | 20               | -       | -        | 10        | -       | -       | -        | 10        | -       |
| 2006 | 18               | -       | -        | 16        | -       | -       | -        | 2         | -       |
| 2007 | -                | -       | -        | -         | -       | -       | -        | -         | -       |
| 2008 | 7                | -       | -        | 7         | -       | -       | -        | -         | -       |

Fontes: SEC, MEC/Inep.

Nota: Em função docente está contabilizada a atuação do professor em cada etapa de ensino, que pode ocorrer em mais de uma unidade escolar, em mais de uma dependência administrativa e em mais de uma localização ou município.

### 3.3.5 Educação Superior

#### 3.3.5.1 Instituições de educação superior, segundo a dependência administrativa, no município de Ibicuí, no estado da Bahia – 2005-2008

| Ano  | Total | Instituições |          |           |         |
|------|-------|--------------|----------|-----------|---------|
|      |       | Federal      | Estadual | Municipal | Privada |
| 2005 | -     | -            | -        | -         | -       |
| 2006 | -     | -            | -        | -         | -       |
| 2007 | -     | -            | -        | -         | -       |
| 2008 | -     | -            | -        | -         | -       |

Fonte: MEC/Inep.

### 3.3.5.2 Matrícula na educação superior, segundo a dependência administrativa, no município de Ibicuí, no estado da Bahia – 2005-2008

| Ano                 | Total | Matrícula |          |           |         |
|---------------------|-------|-----------|----------|-----------|---------|
|                     |       | Federal   | Estadual | Municipal | Privada |
| 2005                | -     | -         | -        | -         | -       |
| 2006                | -     | -         | -        | -         | -       |
| 2007                | -     | -         | -        | -         | -       |
| 2008 <sup>(1)</sup> | -     | -         | -        | -         | -       |

Fonte: MEC/Inep.

(1) Inclusive matriculados em cursos de graduação à distância.

### 3.3.5.3 Concluintes da educação superior, segundo a dependência administrativa, no município de Ibicuí, no estado da Bahia – 2005-2008

| Ano                 | Total | Concluintes |          |           |         |
|---------------------|-------|-------------|----------|-----------|---------|
|                     |       | Federal     | Estadual | Municipal | Privada |
| 2005                | -     | -           | -        | -         | -       |
| 2006                | -     | -           | -        | -         | -       |
| 2007                | -     | -           | -        | -         | -       |
| 2008 <sup>(1)</sup> | -     | -           | -        | -         | -       |

Fonte: MEC/Inep.

(1) Inclusive concluintes de cursos de graduação à distância.

## 3.4 Saúde

### 3.4.1 Hospitais conveniados com o SUS, segundo a esfera administrativa e leitos, no município de Ibicuí, no estado da Bahia – 2005-2008

| Ano  | Hospitais Segundo Esfera Administrativa |         |          |           |         | Leitos     |                    |
|------|---|---------|----------|-----------|---------|------------|--------------------|
|      | Total                                   | Federal | Estadual | Municipal | Privada | Existentes | SUS <sup>(1)</sup> |
| 2005 | 1                                       | -       | -        | 1         | -       | 30         | 30                 |
| 2006 | 1                                       | -       | -        | 1         | -       | 19         | 19                 |
| 2007 | 1                                       | -       | -        | 1         | -       | 19         | 19                 |
| 2008 | 1                                       | -       | -        | 1         | -       | 21         | 21                 |

Fontes: Datasus-CNES, Sesab/Suvisa/DIS.

(1) A partir de 2005, a informação de Leitos Contratados assume a denominação Leitos – SUS.



### 3.4.2 Servidores estaduais da área de saúde, segundo o tipo de ocupação, no município de Ibicuí, no estado da Bahia – 2005-2008

| Tipo de Ocupação                           | 2005      | 2006      | 2007      | 2008      |
|--|-----------|-----------|-----------|-----------|
| <b>Total</b>                               | <b>12</b> | <b>12</b> | <b>11</b> | <b>10</b> |
| Agente serviços de saúde                   | 1         | -         | -         | -         |
| Assistente social                          | -         | -         | -         | -         |
| Atendente de enfermagem                    | 1         | -         | -         | -         |
| Atendente rural                            | 1         | 1         | 1         | 1         |
| Auxiliar de enfermagem                     | 2         | 4         | 4         | 4         |
| Auxiliar serviços de saúde/Atendente rural | -         | -         | -         | -         |
| Enfermeiro                                 | -         | -         | -         | -         |
| Farmacêutico                               | -         | -         | -         | -         |
| Fisioterapeuta                             | -         | -         | -         | -         |
| Médico                                     | 3         | 3         | 2         | 2         |
| Nutricionista                              | -         | -         | -         | -         |
| Odontólogo                                 | -         | -         | -         | -         |
| Outras ocupações                           | 2         | 2         | 2         | 1         |
| Técnico em patologia clínica               | 1         | 1         | 1         | 1         |
| Técnico em radiologia                      | 1         | 1         | 1         | 1         |

Fonte: Sesab.

### 3.4.3 Óbitos, por grupo de causas, no município de Ibicuí, no estado da Bahia – 2005-2008

| Grupo de Causas  | 2005      | 2006      | 2007      | 2008      |
|--|-----------|-----------|-----------|-----------|
| <b>Total</b>   | <b>80</b> | <b>81</b> | <b>75</b> | <b>84</b> |
| Algumas afecções originadas no período perinatal   | 4         | 2         | 2         | -         |
| Algumas doenças infecciosas e parasitárias   | 3         | 5         | 1         | 1         |
| Causas externas de morbidade e mortalidade   | 4         | 5         | 10        | 10        |
| Doenças da pele e tecido subcutâneo  | -         | -         | -         | -         |
| Doenças do aparelho circulatório   | 14        | 35        | 32        | 34        |
| Doenças do aparelho digestivo  | 2         | 5         | 2         | 4         |
| Doenças do aparelho geniturinário  | -         | 1         | -         | -         |
| Doenças do aparelho respiratório   | 3         | 2         | 1         | 3         |
| Doenças do olho e anexos   | -         | -         | -         | -         |
| Doenças do ouvido e da apófise mastóide  | -         | -         | -         | -         |
| Doenças do sangue e dos órgãos hematopoéticos e alguns transtornos imunitários   | 1         | -         | -         | -         |
| Doenças do sistema nervoso   | -         | 2         | -         | 2         |
| Doenças do sistema osteomuscular e do tecido conjuntivo  | -         | -         | 1         | -         |
| Doenças endócrinas, nutricionais e metabólicas   | 2         | 4         | 8         | 9         |
| Gravidez, parto e puerpério  | 1         | -         | -         | -         |
| Malformações congênitas, deformidades e anomalias cromossômicas  | 2         | -         | -         | -         |
| Neoplasias (tumores)   | 4         | 8         | 11        | 10        |
| Sintomas, sinais e achados anormais de exames clínicos e de laboratório não classificados em outro item (causas mal definidas) | 38        | 11        | 5         | 8         |
| Transtornos mentais e comportamentais  | 2         | 1         | 2         | 3         |

Fontes: Sesab/Suvisa/DIS, MS-SIM.

### 3.4.4 Óbitos, por faixa etária, no município de Ibicuí, no estado da Bahia – 2005-2008

| Ano  | Faixa Etária |         |       |        |         |           |                |
|------|--------------|---------|-------|--------|---------|-----------|----------------|
|      | Total        | < 1 Ano | 1 a 4 | 5 a 14 | 15 a 49 | ≥ 50 anos | Idade Ignorada |
| 2005 | 80           | 7       | -     | -      | 18      | 55        | -              |
| 2006 | 81           | 4       | 1     | -      | 9       | 67        | -              |
| 2007 | 75           | 3       | 2     | -      | 19      | 51        | -              |
| 2008 | 84           | -       | -     | 1      | 17      | 66        | -              |

Fontes: Sesab/Suvisa/DIS, MS-SIM.

### 3.4.5 Casos de algumas doenças transmissíveis, de notificação obrigatória, independentes de confirmação, no município de Ibicuí, no estado da Bahia – 2004-2007

| Doenças Transmissíveis                    | 2004      | 2005      | 2006 <sup>(2)</sup> | 2007 <sup>(3)</sup> |
|---|-----------|-----------|---------------------|---------------------|
| <b>Total</b>                              | <b>20</b> | <b>47</b> | <b>32</b>           | <b>14</b>           |
| Chagas aguda                              | -         | -         | -                   | -                   |
| Coqueluche                                | 1         | 1         | -                   | -                   |
| Dengue                                    | -         | 9         | 2                   | 2                   |
| Difteria                                  | -         | -         | -                   | -                   |
| Febre tifóide                             | -         | 1         | 1                   | -                   |
| Hanseníase <sup>(1)</sup>                 | -         | -         | 2                   | -                   |
| Hepatite viral                            | 1         | 2         | 15                  | 4                   |
| Leishmaniose tegumentar <sup>(1)</sup>    | 5         | 21        | 3                   | 3                   |
| Leishmaniose visceral                     | -         | -         | -                   | -                   |
| Leptospirose                              | -         | -         | -                   | -                   |
| Malária                                   | -         | -         | -                   | -                   |
| Meningite                                 | -         | 7         | 1                   | 1                   |
| Paralisia flácida aguda                   | -         | -         | -                   | -                   |
| Tétano acidental                          | -         | -         | -                   | -                   |
| Tétano neonatal                           | -         | -         | -                   | -                   |
| Tuberculose extra-pulmonar <sup>(1)</sup> | -         | -         | -                   | 1                   |
| Tuberculose pulmonar <sup>(1)</sup>       | 13        | 6         | 8                   | 3                   |

Fontes: Sesab/Suvisa/DIS, MS-Sinan.

(1) Casos confirmados.

(2) Dados processados em 31.03.2009.

(3) Dados processados em 02.04.2009.

### 3.4.6 Casos de algumas doenças sexualmente transmissíveis, de notificação obrigatória, independentes de confirmação, no município de Ibicuí, no estado da Bahia – 2004-2007

| Ano                 | Aids <sup>(1)</sup> | Condiloma Acuminado | Herpes Genital | Sífilis   |                          |
|---------------------|---------------------|---------------------|----------------|-----------|--------------------------|
|                     |                     |                     |                | Congênita | Em Adulto <sup>(2)</sup> |
| 2004                | -                   | 7                   | -              | -         | 1                        |
| 2005                | -                   | 1                   | -              | -         | 1                        |
| 2006 <sup>(3)</sup> | 1                   | 1                   | -              | -         | 1                        |
| 2007 <sup>(4)</sup> | 3                   | -                   | -              | -         | -                        |

Fontes: Sesab/Suvisa/DIS, MS-Sinan.

(1) Casos confirmados.

(2) A classificação das notificações de Sífilis Sem Especificação passou em 2004 para Sífilis Em Adulto.

(3) Dados processados em 31.03.2009.

(4) Dados processados em 02.04.2009.



### 3.5 Índice de Desenvolvimento Social

#### 3.5.1 Índice de Desenvolvimento Social, segundo seus componentes, no município de Ibicuí, no estado da Bahia – 2002, 2004, 2006

| Ano  | INS      | Classificação <sup>(1)</sup> | INE      | Classificação <sup>(1)</sup> | ISB      | Classificação <sup>(1)</sup> | IRMCH    | Classificação <sup>(1)</sup> | IDS      | Classificação <sup>(1)</sup> |
|------|----------|------------------------------|----------|------------------------------|----------|------------------------------|----------|------------------------------|----------|------------------------------|
| 2002 | 4.999,34 | 200º                         | 4.980,49 | 250º                         | 5.020,95 | 152º                         | 5.012,92 | 115º                         | 5.003,40 | 155º                         |
| 2004 | 5.032,50 | 101º                         | 4.984,28 | 237º                         | 5.029,45 | 132º                         | 5.012,92 | 115º                         | 5.014,75 | 126º                         |
| 2006 | 4.973,00 | 290º                         | 4.976,71 | 262º                         | 5.032,12 | 126º                         | 5.012,92 | 115º                         | 4.998,63 | 175º                         |

Fonte: SEI.

Notas: INS – Índice do Nível de Saúde.

INE – Índice do Nível de Educação.

ISB – Índice dos Serviços Básicos.

IRMCH – Índice de Renda Média dos Chefes de Família.

IDS – Índice de Desenvolvimento Social.

(1) Posição em relação aos demais municípios do Estado.

#### 3.5.2 Situação do Programa Bolsa Família no município de Ibicuí, no estado da Bahia – 2008-2009

| Dados Gerais   | Quantidade | Período    |
|--|------------|------------|
| População total do município   | 16.353     | 2008       |
| Total de famílias cadastradas <sup>(1)</sup>                         | 3.014      | 30/11/2009 |
| Total de famílias cadastradas - perfil Bolsa Família <sup>(2)</sup>  | 2.499      | 30/11/2009 |
| Total de famílias cadastradas - perfil Cadastro Único <sup>(3)</sup> | 2.786      | 30/11/2009 |
| Número de famílias beneficiárias do Programa Bolsa Família           | 2.086      | 12/2009    |

Fonte: MDS.

(1) O total de famílias cadastradas poderá, conforme a legislação do CadÚnico, incluir famílias que tenham renda familiar per capita maior que meio salário mínimo (R\$ 232,50). Isso explica a possível diferença de valores entre o total de famílias cadastradas.

(2) Famílias com renda per capita mensal de até R\$ 137,00.

(3) Famílias com renda per capita mensal de até R\$ 232,50 (1/2 salário mínimo em 2008), incluído o total de famílias cadastradas pelo perfil Bolsa Família.

## 4 Transporte

#### 4.1 Veículos registrados, por tipo, no município de Ibicuí, no estado da Bahia – 2005-2008

| Ano  | Tipo de Veículo |          |           |              |      |        |        |
|------|-----------------|----------|-----------|--------------|------|--------|--------|
|      | Automóvel       | Caminhão | Camioneta | Micro-ônibus | Moto | Ônibus | Outros |
| 2005 | 269             | 34       | 68        | 4            | 177  | 6      | 15     |
| 2006 | 285             | 32       | 80        | 4            | 223  | 6      | 20     |
| 2007 | 315             | 36       | 81        | 4            | 279  | 7      | 23     |
| 2008 | 339             | 38       | 102       | 8            | 408  | 8      | 27     |

Fonte: Detran.

## 5 Serviços Básicos

### 5.1 Energia Elétrica

#### 5.1.1 Consumidores de energia elétrica, por classe, no município de Ibicuí, no estado da Bahia – 2005-2008

| Ano  | Residencial | Industrial | Comercial | Rural | Serviços e Poderes Públicos | Outros <sup>(1)</sup> | Total |
|------|-------------|------------|-----------|-------|-----------------------------|-----------------------|-------|
| 2005 | 3.423       | 12         | 258       | 265   | 103                         | -                     | 4.061 |
| 2006 | 3.582       | 12         | 271       | 268   | 94                          | -                     | 4.227 |
| 2007 | 3.859       | 13         | 285       | 267   | 107                         | -                     | 4.531 |
| 2008 | 4.281       | 14         | 289       | 270   | 113                         | -                     | 4.967 |

Fonte: Coelba.

(1) Consumidores próprios dos sistemas Coelba.

#### 5.1.2 Consumo de energia elétrica, por classe, no município de Ibicuí, no estado da Bahia – 2005-2008 (kWh)

| Ano  | Residencial | Industrial | Comercial | Rural   | Serviços e Poderes Públicos | Outros <sup>(1)</sup> | Total     |
|------|-------------|------------|-----------|---------|-----------------------------|-----------------------|-----------|
| 2005 | 2.674.186   | 309.705    | 520.948   | 568.968 | 942.113                     | -                     | 5.015.920 |
| 2006 | 2.863.030   | 318.789    | 565.325   | 615.389 | 992.161                     | -                     | 5.354.694 |
| 2007 | 2.976.082   | 431.514    | 562.363   | 633.423 | 1.471.629                   | -                     | 6.075.011 |
| 2008 | 3.343.080   | 444.283    | 660.316   | 622.805 | 1.314.058                   | -                     | 6.384.542 |

Fonte: Coelba.

(1) Consumo próprio dos sistemas Coelba.

### 5.2 Abastecimento d'Água

#### 5.2.1 Ligações, economias e volume de água faturado no município de Ibicuí, no estado da Bahia – 2005-2008

| Ano  | Ligações | Economias | Volume (m <sup>3</sup> ) |
|------|----------|-----------|--------------------------|
| 2005 | 2.615    | 2.659     | 408.685                  |
| 2006 | 2.731    | 2.800     | 423.070                  |
| 2007 | 2.844    | 2.918     | 447.197                  |
| 2008 | 3.021    | 3.103     | 467.691                  |

Fonte: Embasa.

### 5.3 Correios

#### 5.3.1 Agências de correios e unidades operacionais de atendimento no município de Ibicuí, no estado da Bahia – 2005-2008

| Ano  | Total | Agência de Correio | Agência de Correio Comunitária | Agência de Correio Franqueada | Caixa de Coleta | Posto de Venda de Selo | Outros |
|------|-------|--------------------|--------------------------------|-------------------------------|-----------------|------------------------|--------|
| 2005 | 4     | 1                  | 2                              | -                             | 1               | -                      | -      |
| 2006 | 3     | 1                  | 1                              | -                             | 1               | -                      | -      |
| 2007 | 4     | 1                  | 2                              | -                             | 1               | -                      | -      |
| 2008 | 4     | 1                  | 2                              | -                             | 1               | -                      | -      |

Fonte: EBCT.



## 5.4 Bancos

### 5.4.1 Distribuição de agências bancárias no município de Ibicuí, no estado da Bahia – 2005-2008

| Ano  | Natureza Administrativa |            |
|------|-------------------------|------------|
|      | Federal                 | Particular |
| 2005 | 1                       | -          |
| 2006 | 1                       | -          |
| 2007 | 1                       | -          |
| 2008 | 1                       | -          |

Fonte: Banco Central.

## 6 Informações Econômicas

### 6.1 Agropecuária

#### 6.1.1 Produção, área colhida e rendimento médio dos principais produtos agrícolas no município de Ibicuí, no estado da Bahia – 2005-2008

| Produtos               | 2005         |                   |                          | 2006         |                   |                          | 2007         |                   |                          | 2008         |                   |                          |
|------------------------|--------------|-------------------|--------------------------|--------------|-------------------|--------------------------|--------------|-------------------|--------------------------|--------------|-------------------|--------------------------|
|                        | Produção (t) | Área Colhida (ha) | Rendimento Médio (kg/ha) | Produção (t) | Área Colhida (ha) | Rendimento Médio (kg/ha) | Produção (t) | Área Colhida (ha) | Rendimento Médio (kg/ha) | Produção (t) | Área Colhida (ha) | Rendimento Médio (kg/ha) |
| Abacaxi <sup>(1)</sup> | 60           | 5                 | 12.000                   | 60           | 5                 | 12.000                   | 84           | 7                 | 12.000                   | 72           | 6                 | 12.000                   |
| Banana                 | 2.000        | 100               | 20.000                   | 1.800        | 90                | 20.000                   | 2.000        | 100               | 20.000                   | 2.400        | 120               | 20.000                   |
| Cacau (em amêndoa)     | 596          | 1.986             | 300                      | 487          | 1.456             | 334                      | 491          | 1.455             | 337                      | 491          | 1.455             | 337                      |
| Café (beneficiado)     | 12           | 40                | 300                      | 12           | 38                | 316                      | 10           | 32                | 313                      | 10           | 32                | 313                      |
| Cana-de-açúcar         | 18.000       | 300               | 60.000                   | 17.280       | 288               | 60.000                   | 18.000       | 300               | 60.000                   | 21.000       | 350               | 60.000                   |
| Feijão (em grão)       | 57           | 120               | 475                      | 79           | 132               | 598                      | 21           | 35                | 600                      | 25           | 42                | 595                      |
| Mandioca               | 2.430        | 180               | 13.500                   | 2.187        | 162               | 13.500                   | 2.025        | 150               | 13.500                   | 945          | 70                | 13.500                   |
| Milho (em grão)        | 105          | 143               | 734                      | 149          | 165               | 903                      | 24           | 40                | 600                      | 18           | 30                | 600                      |
| Tomate                 | 100          | 5                 | 20.000                   | 80           | 4                 | 20.000                   | 60           | 3                 | 20.000                   | 48           | 2                 | 24.000                   |

Fonte: IBGE-PAM.

(1) Quantidade produzida em mil frutos e rendimento médio em frutos por hectare.

#### 6.1.2 Efetivo dos principais rebanhos no município de Ibicuí, no estado da Bahia – 2005-2008

| Tipo de Rebanho                  | Efetivo (cabeças) |         |         |         |
|----------------------------------|-------------------|---------|---------|---------|
|                                  | 2005              | 2006    | 2007    | 2008    |
| Asininos                         | 180               | 179     | 177     | 179     |
| Bovinos                          | 107.873           | 110.030 | 112.780 | 115.035 |
| Bubalinos                        | 31                | 23      | 36      | 44      |
| Caprinos                         | 118               | 120     | 122     | 120     |
| Equinos                          | 2.705             | 2.786   | 2.730   | 2.786   |
| Galinhas                         | 12.042            | 12.765  | 10.850  | 12.759  |
| Galos, frangas, frangos e pintos | 15.004            | 14.703  | 12.497  | 14.696  |
| Muares                           | 606               | 620     | 616     | 620     |
| Ovinos                           | 650               | 675     | 654     | 675     |
| Suínos                           | 3.279             | 3.153   | 2.522   | 2.459   |

Fonte: IBGE-PPM.

### 6.1.3 Produção dos principais produtos de origem animal no município de Ibicuí, no estado da Bahia 2005-2008

| Produto                      | 2005  | 2006  | 2007  | 2008 |
|------------------------------|-------|-------|-------|------|
| Leite (mil litros)           | 7.634 | 7.939 | 7.740 | 598  |
| Mel de abelha (quilograma)   | 6.000 | 8.000 | 8.100 | -    |
| Ovos de galinha (mil dúzias) | 55    | 55    | 47    | 48   |

Fonte: IBGE-PPM.

### 6.1.4 Financiamentos concedidos a produtores e cooperativas, por atividade e finalidade, no município de Ibicuí, no estado da Bahia – 2005-2008

| Ano/Atividade | Custeio  |                  | Investimento |                  | Comercialização |                 | Total    |                  |
|---------------|----------|------------------|--------------|------------------|-----------------|-----------------|----------|------------------|
|               | Contrato | Valor (R\$ 1,00) | Contrato     | Valor (R\$ 1,00) | Contrato        | Valor (R\$1,00) | Contrato | Valor (R\$ 1,00) |
| <b>2005</b>   |          |                  |              |                  |                 |                 |          |                  |
| Agrícola      | -        | 0,00             | 256          | 179.717,19       | -               | 0,00            | 256      | 179.717,19       |
| Pecuária      | 13       | 852.418,73       | 470          | 2.925.813,20     | -               | 0,00            | 483      | 3.778.231,93     |
| <b>2006</b>   |          |                  |              |                  |                 |                 |          |                  |
| Agrícola      | 6        | 11.980,92        | 63           | 152.170,00       | -               | 0,00            | 69       | 164.150,92       |
| Pecuária      | 17       | 1.108.751,93     | 176          | 4.758.021,79     | -               | 0,00            | 193      | 5.866.773,72     |
| <b>2007</b>   |          |                  |              |                  |                 |                 |          |                  |
| Agrícola      | 1        | 1.020,00         | 95           | 320.056,14       | -               | 0,00            | 96       | 321.076,14       |
| Pecuária      | 24       | 603.774,50       | 257          | 4.133.373,25     | -               | 0,00            | 281      | 4.737.147,75     |
| <b>2008</b>   |          |                  |              |                  |                 |                 |          |                  |
| Agrícola      | -        | 0,00             | 28           | 93.207,40        | -               | 0,00            | 28       | 93.207,40        |
| Pecuária      | 17       | 827.817,59       | 147          | 5.278.710,32     | -               | 0,00            | 164      | 6.106.527,91     |

Fonte: Banco Central.

## 6.2 PIB Municipal

### 6.2.1 Valor Adicionado, PIB e PIB per capita a preços correntes no município de Ibicuí, no estado da Bahia 2004-2007

| Ano                 | Valor Adicionado (R\$ milhões) |           |                         | Valor Adicionado APU <sup>(2)</sup> (R\$ milhões) | Impostos Sobre Produtos (R\$ milhões) | PIB (R\$ milhões) | PIB Per Capita (R\$ 1,00) |
|---------------------|--------------------------------|-----------|-------------------------|---|---------------------------------------|-------------------|---------------------------|
|                     | Agropecuária                   | Indústria | Serviços <sup>(1)</sup> |   |                                       |                   |                           |
| 2004                | 13,57                          | 3,17      | 22,50                   | 11,40   | 1,64                                  | 40,88             | 2.749,04                  |
| 2005                | 13,41                          | 4,10      | 25,38                   | 13,71   | 1,44                                  | 44,34             | 2.993,39                  |
| 2006                | 13,93                          | 4,18      | 30,27                   | 16,52   | 2,51                                  | 50,88             | 3.448,43                  |
| 2007 <sup>(3)</sup> | 14,37                          | 4,07      | 33,37                   | 18,17   | 2,31                                  | 54,13             | 3.430,66                  |

Fontes: SEI, IBGE.

(1) Inclui APU.

(2) Administração Pública (atividades governamentais).

(3) Dados sujeitos a retificações.





## 6.3 Finanças Públicas

### 6.3.1 Arrecadação municipal, estadual e transferências constitucionais no município de Ibicuí, no estado da Bahia – 2005-2008

(R\$1,00)

| Ano  | Municipal <sup>(1)</sup> |            |            | Estadual   |            |           |            | Transferências |              |
|------|--------------------------|------------|------------|------------|------------|-----------|------------|----------------|--------------|
|      | IPTU                     | ISS        | Total      | ICMS       | IPVA       | ITD       | Total      | Estado         | União        |
| 2005 | 9.919,09                 | 183.196,03 | 193.115,12 | 133.538,26 | 82.450,83  | 2.875,77  | 218.864,86 | 1.166.716,35   | 4.056.942,40 |
| 2006 | 10.633,36                | 276.060,81 | 286.694,17 | 92.812,00  | 81.907,77  | 53.945,94 | 228.665,71 | 1.396.819,85   | 4.381.879,73 |
| 2007 | 10.288,11                | 505.153,46 | 515.441,57 | 216.283,84 | 103.185,60 | 1.955,82  | 321.425,26 | 1.392.025,51   | 4.922.327,43 |
| 2008 | 10.646,10                | 379.535,42 | 390.181,52 | 251.952,58 | 128.466,97 | 20.870,71 | 401.290,26 | 1.573.105,10   | 6.636.307,85 |

Fontes: STN, Sefaz-BA.

(1) Dados do Finanças do Brasil-Finbra, acesso em 22.09.2009.

## 6.4 Índice de Desenvolvimento Econômico

### 6.4.1 Índice de Desenvolvimento Econômico, segundo seus componentes, no município de Ibicuí, no estado da Bahia – 2002, 2004, 2006

| Ano  | INF      | Classificação <sup>(1)</sup> | IQM      | Classificação <sup>(1)</sup> | IPM      | Classificação <sup>(1)</sup> | IDE      | Classificação <sup>(1)</sup> |
|------|----------|------------------------------|----------|------------------------------|----------|------------------------------|----------|------------------------------|
| 2002 | 4.990,94 | 145º                         | 4.992,81 | 148º                         | 4.986,93 | 149º                         | 4.990,22 | 145º                         |
| 2004 | 4.990,25 | 175º                         | 4.992,08 | 173º                         | 4.987,02 | 155º                         | 4.989,78 | 166º                         |
| 2006 | 5.024,99 | 112º                         | 5.013,62 | 100º                         | 4.986,46 | 197º                         | 5.008,33 | 104º                         |

Fonte: SEI.

Notas: INF – Índice de Infraestrutura.

IQM – Índice de Qualificação da Mão de Obra.

IPM – Índice do Produto Municipal.

IDE – Índice de Desenvolvimento Econômico.

(1) Posição em relação aos demais municípios do Estado.

## 7 Justiça Eleitoral

### 7.1 Eleitorado e abstenção nas eleições no município de Ibicuí, no estado da Bahia – 2006

| Especificação          | Dados Gerais |
|------------------------|--------------|
| Eleitorado             | 11.171       |
| Abstenção - 1º turno % | 29,19        |
| Abstenção - 2º turno % | 32,75        |

Fonte: TSE.

## 7.2 Resultado das eleições para presidente e governador no município de Ibicuí, no estado da Bahia – 2006

| Cargos/Partidos              | Votos    |                 | Situação   |
|------------------------------|----------|-----------------|------------|
|                              | Nominais | % Votos Válidos |            |
| <b>Presidente - 2º turno</b> |          |                 |            |
| PT                           | 5.228    | 74,17           | Eleito     |
| PSDB                         | 1.842    | 25,83           | Não eleito |
| <b>Governador - 1º turno</b> |          |                 |            |
| PT                           | 2.035    | 32,13           | Eleito     |
| PFL                          | 4.194    | 66,21           | Não eleito |
| Outros                       | 105      | 1,66            | Não eleito |

Fonte: TSE.

## 7.3 Resultado das eleições para prefeito no município de Ibicuí, no estado da Bahia – 2008

| Cargo/Partidos             | Votos    |                 | Situação   |
|----------------------------|----------|-----------------|------------|
|                            | Nominais | % Votos Válidos |            |
| <b>Prefeito - 1º turno</b> |          |                 |            |
| PTB                        | 4.616    | 54,79           | Eleito     |
| PDT                        | 3.809    | 45,21           | Não eleito |

Fonte: TSE.



| Iguai |

Foto: Lourival Custodio

# IGUAÍ

## TERRITÓRIO DE IDENTIDADE

### ITAPETINGA

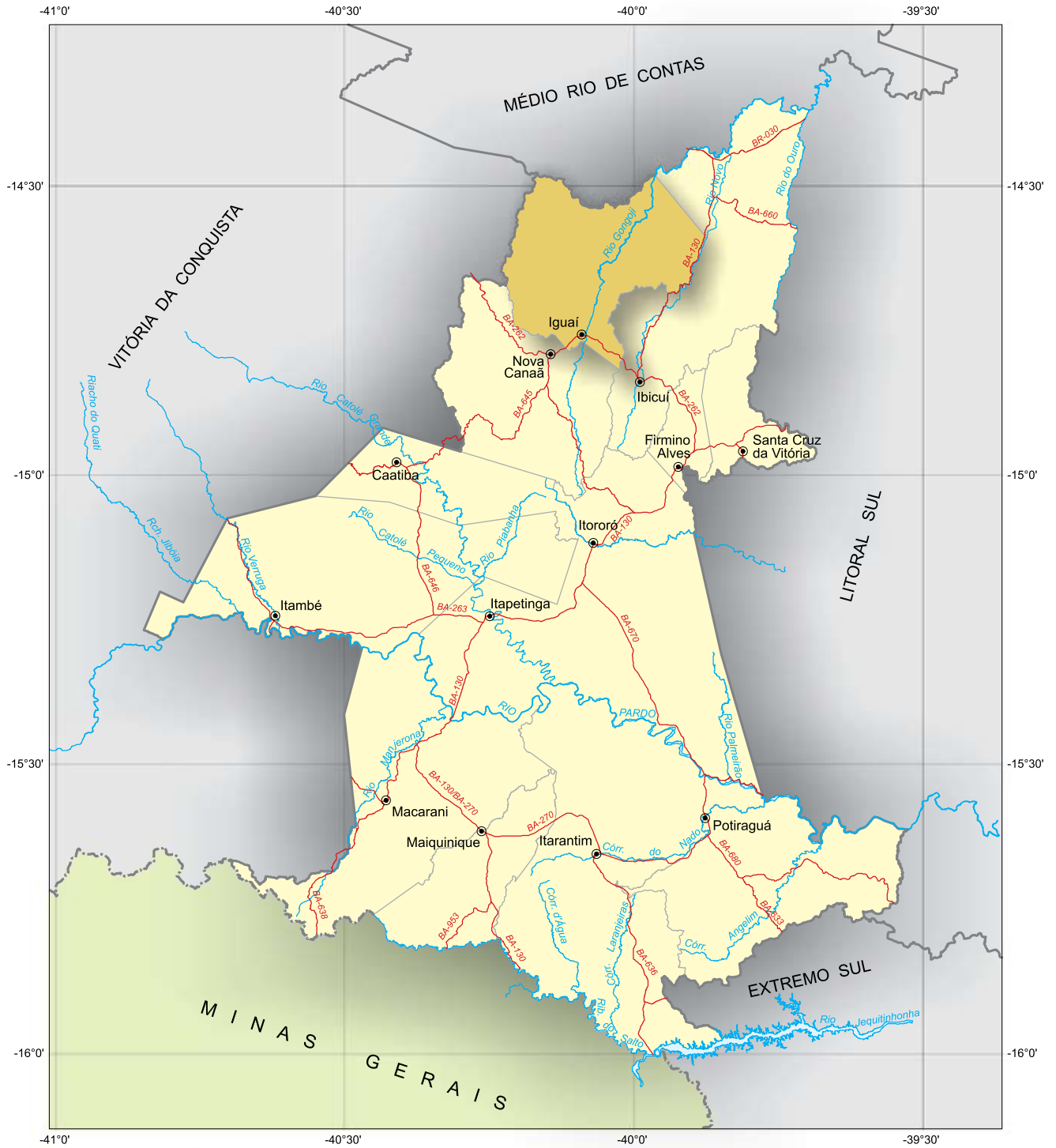

Fonte: Coordenação Estadual dos Territórios, 2007. SEI, 2009.



 Município em destaque

ESCALA: 1:1.150.000

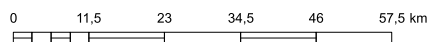

## 1 Informações Gerais

### 1.1 Regionalização

Mesorregião Geográfica: Centro Sul Baiano  
 Microrregião Geográfica: 28. Vitória da Conquista  
 Região Econômica: 08. Sudoeste  
 Região Administrativa: 14. Itapetinga  
 Eixo de Desenvolvimento: Planalto Sudoeste  
 Território de Identidade: 08. Itapetinga  
 Incluído na Região Semiárida

### 1.2 Legislação Político/Administrativa

Lei de Criação: nº 513 de 12/12/1952. Publicada no DOE de 18/12/1952  
 Lei Vigente: nº 628 de 30/12/1953. Publicada no DOE de 13/02/1954  
 Outras Leis de Referência: Dário Meira nº 1.667 de 12/04/1962. Publicada no DOE de 15/04/1962 e Nova Canaã nº 1.540 de 08/11/1961. Publicada no DOE de 12/11/1961  
 Município de Origem: Poções  
 Distritos: Iguai (sede) e Iguaiubi  
 Limites Intermunicipais: Boa Nova, Dário Meira, Ibicuí, Nova Canaã e Poções

## 2 Informações Geográficas

### 2.1 Indicadores Geográficos

#### 2.1.1 Área, coordenadas geográficas, altitude e distância da capital

| Área (Km <sup>2</sup> ) | Coordenadas geográficas |                 | Altitude (m) | Distância da Capital (Km) |
|-------------------------|-------------------------|-----------------|--------------|---------------------------|
|                         | Latitude Sul            | Longitude Oeste |              |                           |
| 833,33                  | -14°45'23"              | 40°05'21"       | 352          | 460                       |

Fonte: IBGE, 2002/ Derba, 2007.

## 2.2 Recursos Naturais

### 2.2.1 Clima

Tipo Climático: **Úmido a Subúmido**

Temperatura média anual (°C): **22,6**

Período chuvoso: **outubro a abril**

Pluviosidade anual (mm): **1095,3**

### 2.2.2 Solo

Luvissolos, Latossolos e Chernossolos

### 2.2.3 Vegetação

Floresta Ombrófila Densa e Floresta Estacional Semidecidual

### 2.2.4 Geomorfologia

Maçico Central e Serras e Maciços Pré-Litorâneos

### 2.2.5 Geologia

Biotita-Gnaisses, Gnaisses, Gnaisses Charnockíticos, Granulitos e Metatexistos

### 2.2.6 Ocorrências minerais

Caulim e Ferro <sup>1</sup>

### 2.2.7 Hidrografia

Bacia hidrográfica: **Bacia do Rio de Contas**

Rio(s) principal(is): **Rio Gongogi, Rio Preto, Riacho Tomba Morro, Rio de Umburanas e Rio Novo**

Áreas irrigadas: -

Espelhos d'água: -

## 2.3 Área Especial

### 2.3.1 Unidades de conservação

APA da Serra do Ouro

### 2.3.2 Projetos de assentamento de reforma agrária

Conjunto Riacho da Palmeira, Marcha Brasil e Zumbi dos Palmares

### 2.3.3 Projetos cédula da terra

Associação Comunitária dos Lavradores da Fazenda Madeira/Fazenda Madeira

### 2.3.4 Projetos crédito fundiário e combate à pobreza rural -

Nota: <sup>1</sup> Recurso Mineral sem exploração



## 3 Características Demográficas e Sociais

### 3.1 Demografia

#### 3.1.1 População, área e densidade demográfica do município de Iguaí, no estado da Bahia – 2007-2009

| Ano  | População | Área (km <sup>2</sup> ) | Densidade Demográfica (hab/km <sup>2</sup> ) |
|------|-----------|-------------------------|--|
| 2007 | 27.849    | 833,33                  | 33,42  |
| 2008 | 29.070    | 833,33                  | 34,88  |
| 2009 | 29.449    | 833,33                  | 35,34  |

Fonte: IBGE.

Nota: Para 2007, contagem da população; para 2008 e 2009 estimativas das populações residentes em julho de cada ano.

#### 3.1.2 População, por situação de domicílio e sexo, do município de Iguaí, no estado da Bahia – 2007

| População por Situação de Domicílio e Sexo | População     |
|--|---------------|
| <b>População total <sup>(1)</sup></b>      | <b>27.849</b> |
| Homens                                     | 14.196        |
| Mulheres                                   | 13.401        |
| <b>População urbana <sup>(1)</sup></b>     | <b>14.091</b> |
| Homens                                     | 6.938         |
| Mulheres                                   | 7.067         |
| <b>População rural <sup>(1)</sup></b>      | <b>13.758</b> |
| Homens                                     | 7.258         |
| Mulheres                                   | 6.334         |

Fonte: IBGE-Contagem da População 2007.

(1) Inclusive a população estimada nos domicílios fechados e nos domicílios provenientes de setor censitário cujo arquivo foi danificado.

#### 3.1.3 Domicílios particulares ocupados, por sexo da pessoa responsável pelo domicílio, no município de Iguaí, no estado da Bahia – 2007

| Sexo da Pessoa Responsável  | Domicílios Particulares Ocupados por Sexo do Responsável |
|-----------------------------|--|
| <b>Total <sup>(1)</sup></b> | <b>7.016</b>   |
| Homens                      | 5.032  |
| Mulheres                    | 1.899  |

Fonte: IBGE-Contagem da População 2007.

(1) Inclusive os domicílios fechados e os domicílios provenientes de setor censitário cujo arquivo foi danificado, com população estimada.

#### 3.1.4 Quantidade de domicílios, por espécie, no município de Iguaí, no estado da Bahia – 2007

| Domicílios por Espécie | Quantidade   |
|------------------------|--------------|
| <b>Total geral</b>     | <b>8.313</b> |
| <b>Particulares</b>    | <b>8.308</b> |
| Ocupados               | 6.931        |
| Não ocupados           | 1.377        |
| Fechado                | 85           |
| Uso ocasional          | 378          |
| Vago                   | 914          |
| <b>Coletivos</b>       | <b>5</b>     |
| Com morador            | 2            |
| Sem morador            | 3            |

Fonte: IBGE-Contagem da População 2007.

## 3.2 Pessoal Ocupado

### 3.2.1 Pessoal ocupado no mercado formal de trabalho, por setor de atividade econômica, no município de Iguai, no estado da Bahia – 2005-2008

| Setor de Atividade                            | 2005 | 2006 | 2007 | 2008 |
|---|------|------|------|------|
| Extrativa mineral                             | 10   | -    | -    | 1    |
| Indústria de transformação                    | 204  | 212  | 251  | 280  |
| Serviços industriais de utilidade pública     | -    | -    | -    | -    |
| Construção civil                              | -    | -    | -    | -    |
| Comércio                                      | 122  | 128  | 154  | 169  |
| Serviços                                      | 102  | 121  | 117  | 127  |
| Administração pública                         | 667  | 721  | 763  | 942  |
| Agropecuária, extrativa vegetal, caça e pesca | 131  | 122  | 133  | 136  |

Fonte: Ministério do Trabalho-RAIS.

### 3.2.2 Grau de instrução do pessoal ocupado no mercado formal de trabalho, no município de Iguai, no estado da Bahia – 2005-2008

| Grau de Instrução                                | 2005 | 2006 | 2007 | 2008 |
|--|------|------|------|------|
| Analfabeto                                       | 55   | 53   | 52   | 55   |
| Até o 5º ano incompleto do ensino fundamental    | 116  | 200  | 218  | 223  |
| 5º ano completo do ensino fundamental            | 120  | 125  | 132  | 145  |
| Do 6º ao 9º ano incompleto do ensino fundamental | 138  | 117  | 148  | 194  |
| Ensino fundamental completo                      | 86   | 82   | 83   | 106  |
| Ensino médio incompleto                          | 105  | 100  | 114  | 132  |
| Ensino médio completo                            | 559  | 570  | 579  | 673  |
| Educação superior incompleta                     | 12   | 14   | 24   | 25   |
| Educação superior completa                       | 45   | 43   | 68   | 102  |
| Mestrado completo                                | -    | -    | -    | -    |
| Doutorado completo                               | -    | -    | -    | -    |

Fonte: Ministério do Trabalho-RAIS.

## 3.3 Educação

### 3.3.1 Educação infantil

#### 3.3.1.1 Estabelecimentos com educação infantil, por localização e dependência administrativa, no município de Iguai, no estado da Bahia – 2005-2008

| Ano  | Estabelecimentos |         |          |           |         |         |          |           |         |
|------|------------------|---------|----------|-----------|---------|---------|----------|-----------|---------|
|      | Total            | Urbana  |          |           |         | Rural   |          |           |         |
|      |                  | Federal | Estadual | Municipal | Privada | Federal | Estadual | Municipal | Privada |
| 2005 | 61               | -       | -        | 4         | 4       | -       | -        | 53        | -       |
| 2006 | 64               | -       | -        | 4         | 4       | -       | -        | 56        | -       |
| 2007 | 52               | -       | -        | 4         | 4       | -       | -        | 44        | -       |
| 2008 | 44               | -       | -        | 4         | 4       | -       | -        | 36        | -       |

Fontes: SEC, MEC/Inep.





### 3.3.1.2 Matrícula inicial na educação infantil, por localização e dependência administrativa, no município de Iguaí, no estado da Bahia – 2005-2008

| Ano  | Matrícula Inicial |         |          |           |         |         |          |           |         |
|------|-------------------|---------|----------|-----------|---------|---------|----------|-----------|---------|
|      | Total             | Urbana  |          |           |         | Rural   |          |           |         |
|      |                   | Federal | Estadual | Municipal | Privada | Federal | Estadual | Municipal | Privada |
| 2005 | 1.054             | -       | -        | 526       | 134     | -       | -        | 394       | -       |
| 2006 | 1.064             | -       | -        | 550       | 154     | -       | -        | 360       | -       |
| 2007 | 1.082             | -       | -        | 590       | 102     | -       | -        | 390       | -       |
| 2008 | 1.080             | -       | -        | 603       | 128     | -       | -        | 349       | -       |

Fontes: SEC, MEC/Inep.

Nota: O mesmo aluno pode ter mais de uma matrícula.

### 3.3.1.3 Funções docentes na educação infantil, por localização e dependência administrativa, no município de Iguaí, no estado da Bahia – 2005-2008

| Ano  | Funções Docentes |         |          |           |         |         |          |           |         |
|------|------------------|---------|----------|-----------|---------|---------|----------|-----------|---------|
|      | Total            | Urbana  |          |           |         | Rural   |          |           |         |
|      |                  | Federal | Estadual | Municipal | Privada | Federal | Estadual | Municipal | Privada |
| 2005 | 113              | -       | -        | 43        | 16      | -       | -        | 54        | -       |
| 2006 | 129              | -       | -        | 48        | 15      | -       | -        | 66        | -       |
| 2007 | 129              | -       | -        | 54        | 9       | -       | -        | 66        | -       |
| 2008 | 103              | -       | -        | 51        | 10      | -       | -        | 42        | -       |

Fontes: SEC, MEC/Inep.

Nota: Em função docente está contabilizada a atuação do professor em cada etapa de ensino, que pode ocorrer em mais de uma unidade escolar, em mais de uma dependência administrativa e em mais de uma localização ou município.

## 3.3.2 Ensino fundamental

### 3.3.2.1 Estabelecimentos com ensino fundamental, por localização e dependência administrativa, no município de Iguaí, no estado da Bahia – 2005-2008

| Ano  | Estabelecimentos |         |          |           |         |         |          |           |         |
|------|------------------|---------|----------|-----------|---------|---------|----------|-----------|---------|
|      | Total            | Urbana  |          |           |         | Rural   |          |           |         |
|      |                  | Federal | Estadual | Municipal | Privada | Federal | Estadual | Municipal | Privada |
| 2005 | 77               | -       | 1        | 9         | 4       | -       | -        | 63        | -       |
| 2006 | 77               | -       | 1        | 9         | 4       | -       | -        | 63        | -       |
| 2007 | 65               | -       | 1        | 10        | 3       | -       | -        | 51        | -       |
| 2008 | 58               | -       | 1        | 10        | 3       | -       | -        | 44        | -       |

Fontes: SEC, MEC/Inep.

### 3.3.2.2 Matrícula inicial no ensino fundamental, por localização e dependência administrativa, no município de Iguaí, no estado da Bahia – 2005-2008

| Ano  | Matrícula Inicial |         |          |           |         |         |          |           |         |
|------|-------------------|---------|----------|-----------|---------|---------|----------|-----------|---------|
|      | Total             | Urbana  |          |           |         | Rural   |          |           |         |
|      |                   | Federal | Estadual | Municipal | Privada | Federal | Estadual | Municipal | Privada |
| 2005 | 6.762             | -       | 747      | 2.765     | 286     | -       | -        | 2.964     | -       |
| 2006 | 6.433             | -       | 581      | 2.628     | 300     | -       | -        | 2.924     | -       |
| 2007 | 5.545             | -       | 363      | 2.694     | 235     | -       | -        | 2.253     | -       |
| 2008 | 5.442             | -       | 425      | 2.865     | 272     | -       | -        | 1.880     | -       |

Fontes: SEC, MEC/Inep.

Nota: O mesmo aluno pode ter mais de uma matrícula.

### 3.3.2.3 Funções docentes no ensino fundamental, por localização e dependência administrativa, no município de Iguai, no estado da Bahia – 2005-2008

| Ano  | Funções Docentes |         |          |           |         |         |          |           |         |
|------|------------------|---------|----------|-----------|---------|---------|----------|-----------|---------|
|      | Total            | Urbana  |          |           |         | Rural   |          |           |         |
|      |                  | Federal | Estadual | Municipal | Privada | Federal | Estadual | Municipal | Privada |
| 2005 | 338              | -       | 35       | 149       | 38      | -       | -        | 116       | -       |
| 2006 | 337              | -       | 33       | 151       | 39      | -       | -        | 114       | -       |
| 2007 | 311              | -       | 22       | 153       | 34      | -       | -        | 102       | -       |
| 2008 | 303              | -       | 24       | 150       | 38      | -       | -        | 91        | -       |

Fontes: SEC, MEC/Inep.

Nota: Em função docente está contabilizada a atuação do professor em cada etapa de ensino, que pode ocorrer em mais de uma unidade escolar, em mais de uma dependência administrativa e em mais de uma localização ou município.

### 3.3.3 Ensino médio

#### 3.3.3.1 Estabelecimentos com ensino médio, por localização e dependência administrativa, no município de Iguai, no estado da Bahia – 2005-2008

| Ano  | Estabelecimentos |         |          |           |         |         |          |           |         |
|------|------------------|---------|----------|-----------|---------|---------|----------|-----------|---------|
|      | Total            | Urbana  |          |           |         | Rural   |          |           |         |
|      |                  | Federal | Estadual | Municipal | Privada | Federal | Estadual | Municipal | Privada |
| 2005 | 3                | -       | 1        | -         | 2       | -       | -        | -         | -       |
| 2006 | 3                | -       | 1        | -         | 2       | -       | -        | -         | -       |
| 2007 | 3                | -       | 1        | -         | 2       | -       | -        | -         | -       |
| 2008 | 3                | -       | 1        | -         | 2       | -       | -        | -         | -       |

Fontes: SEC, MEC/Inep.

#### 3.3.3.2 Matrícula inicial no ensino médio, por localização e dependência administrativa, no município de Iguai, no estado da Bahia – 2005-2008

| Ano  | Matrícula Inicial |         |          |           |         |         |          |           |         |
|------|-------------------|---------|----------|-----------|---------|---------|----------|-----------|---------|
|      | Total             | Urbana  |          |           |         | Rural   |          |           |         |
|      |                   | Federal | Estadual | Municipal | Privada | Federal | Estadual | Municipal | Privada |
| 2005 | 902               | -       | 853      | -         | 49      | -       | -        | -         | -       |
| 2006 | 900               | -       | 840      | -         | 60      | -       | -        | -         | -       |
| 2007 | 793               | -       | 732      | -         | 61      | -       | -        | -         | -       |
| 2008 | 856               | -       | 808      | -         | 48      | -       | -        | -         | -       |

Fontes: SEC, MEC/Inep.

Nota: O mesmo aluno pode ter mais de uma matrícula.

#### 3.3.3.3 Funções docentes no ensino médio, por localização e dependência administrativa, no município de Iguai, no estado da Bahia – 2005-2008

| Ano  | Funções Docentes |         |          |           |         |         |          |           |         |
|------|------------------|---------|----------|-----------|---------|---------|----------|-----------|---------|
|      | Total            | Urbana  |          |           |         | Rural   |          |           |         |
|      |                  | Federal | Estadual | Municipal | Privada | Federal | Estadual | Municipal | Privada |
| 2005 | 51               | -       | 31       | -         | 20      | -       | -        | -         | -       |
| 2006 | 56               | -       | 32       | -         | 24      | -       | -        | -         | -       |
| 2007 | 45               | -       | 23       | -         | 22      | -       | -        | -         | -       |
| 2008 | 44               | -       | 21       | -         | 23      | -       | -        | -         | -       |

Fontes: SEC, MEC/Inep.

Nota: Em função docente está contabilizada a atuação do professor em cada etapa de ensino, que pode ocorrer em mais de uma unidade escolar, em mais de uma dependência administrativa e em mais de uma localização ou município.



### 3.3.4 Educação de jovens e adultos

#### 3.3.4.1 Estabelecimentos com educação de jovens e adultos, por localização e dependência administrativa, no município de Iguai, no estado da Bahia – 2005-2008

| Ano  | Estabelecimentos |         |          |           |         |         |          |           |         |
|------|------------------|---------|----------|-----------|---------|---------|----------|-----------|---------|
|      | Total            | Urbana  |          |           |         | Rural   |          |           |         |
|      |                  | Federal | Estadual | Municipal | Privada | Federal | Estadual | Municipal | Privada |
| 2005 | 1                | -       | -        | 1         | -       | -       | -        | -         | -       |
| 2006 | 2                | -       | -        | 2         | -       | -       | -        | -         | -       |
| 2007 | 2                | -       | -        | 2         | -       | -       | -        | -         | -       |
| 2008 | 2                | -       | -        | 2         | -       | -       | -        | -         | -       |

Fontes: SEC, MEC/Inep.

#### 3.3.4.2 Matrícula inicial na educação de jovens e adultos, por localização e dependência administrativa, no município de Iguai, no estado da Bahia – 2005-2008

| Ano  | Matrícula Inicial |         |          |           |         |         |          |           |         |
|------|-------------------|---------|----------|-----------|---------|---------|----------|-----------|---------|
|      | Total             | Urbana  |          |           |         | Rural   |          |           |         |
|      |                   | Federal | Estadual | Municipal | Privada | Federal | Estadual | Municipal | Privada |
| 2005 | 49                | -       | -        | 49        | -       | -       | -        | -         | -       |
| 2006 | 203               | -       | -        | 203       | -       | -       | -        | -         | -       |
| 2007 | 151               | -       | -        | 151       | -       | -       | -        | -         | -       |
| 2008 | 177               | -       | -        | 177       | -       | -       | -        | -         | -       |

Fontes: SEC, MEC/Inep.

Nota: O mesmo aluno pode ter mais de uma matrícula.

#### 3.3.4.3 Funções docentes na educação de jovens e adultos, por localização e dependência administrativa, no município de Iguai, no estado da Bahia – 2005-2008

| Ano  | Funções Docentes |         |          |           |         |         |          |           |         |
|------|------------------|---------|----------|-----------|---------|---------|----------|-----------|---------|
|      | Total            | Urbana  |          |           |         | Rural   |          |           |         |
|      |                  | Federal | Estadual | Municipal | Privada | Federal | Estadual | Municipal | Privada |
| 2005 | 2                | -       | -        | 2         | -       | -       | -        | -         | -       |
| 2006 | 15               | -       | -        | 15        | -       | -       | -        | -         | -       |
| 2007 | 7                | -       | -        | 7         | -       | -       | -        | -         | -       |
| 2008 | 16               | -       | -        | 16        | -       | -       | -        | -         | -       |

Fontes: SEC, MEC/Inep.

Nota: Em função docente está contabilizada a atuação do professor em cada etapa de ensino, que pode ocorrer em mais de uma unidade escolar, em mais de uma dependência administrativa e em mais de uma localização ou município.

### 3.3.5 Educação Superior

#### 3.3.5.1 Instituições de educação superior, segundo a dependência administrativa, no município de Iguai, no estado da Bahia – 2005-2008

| Ano  | Total | Instituições |          |           |         |
|------|-------|--------------|----------|-----------|---------|
|      |       | Federal      | Estadual | Municipal | Privada |
| 2005 | -     | -            | -        | -         | -       |
| 2006 | -     | -            | -        | -         | -       |
| 2007 | -     | -            | -        | -         | -       |
| 2008 | -     | -            | -        | -         | -       |

Fonte: MEC/Inep.

### 3.3.5.2 Matrícula na educação superior, segundo a dependência administrativa, no município de Iguaí, no estado da Bahia – 2005-2008

| Ano                 | Total | Matrícula |          |           |         |
|---------------------|-------|-----------|----------|-----------|---------|
|                     |       | Federal   | Estadual | Municipal | Privada |
| 2005                | -     | -         | -        | -         | -       |
| 2006                | -     | -         | -        | -         | -       |
| 2007                | -     | -         | -        | -         | -       |
| 2008 <sup>(1)</sup> | -     | -         | -        | -         | -       |

Fonte: MEC/Inep.

(1) Inclusive matriculados em cursos de graduação à distância.

### 3.3.5.3 Concluintes da educação superior, segundo a dependência administrativa, no município de Iguaí, no estado da Bahia – 2005-2008

| Ano                 | Total | Concluintes |          |           |         |
|---------------------|-------|-------------|----------|-----------|---------|
|                     |       | Federal     | Estadual | Municipal | Privada |
| 2005                | -     | -           | -        | -         | -       |
| 2006                | -     | -           | -        | -         | -       |
| 2007                | -     | -           | -        | -         | -       |
| 2008 <sup>(1)</sup> | -     | -           | -        | -         | -       |

Fonte: MEC/Inep.

(1) Inclusive concluintes de cursos de graduação à distância.

## 3.4 Saúde

### 3.4.1 Hospitais conveniados com o SUS, segundo a esfera administrativa e leitos, no município de Iguaí, no estado da Bahia – 2005-2008

| Ano  | Hospitais Segundo Esfera Administrativa |         |          |           |         | Leitos     |                    |
|------|---|---------|----------|-----------|---------|------------|--------------------|
|      | Total                                   | Federal | Estadual | Municipal | Privada | Existentes | SUS <sup>(1)</sup> |
| 2005 | 2                                       | -       | -        | -         | 2       | 88         | 52                 |
| 2006 | 2                                       | -       | -        | -         | 2       | 82         | 44                 |
| 2007 | 2                                       | -       | -        | -         | 2       | 82         | 50                 |
| 2008 | 2                                       | -       | -        | -         | 2       | 85         | 52                 |

Fontes: Datasus-CNES, Sesab/Suvisa/DIS.

(1) A partir de 2005, a informação de Leitos Contratados assume a denominação Leitos – SUS.



### 3.4.2 Servidores estaduais da área de saúde, segundo o tipo de ocupação, no município de Iguaí, no estado da Bahia – 2005-2008

| Tipo de Ocupação                           | 2005      | 2006      | 2007      | 2008      |
|--|-----------|-----------|-----------|-----------|
| <b>Total</b>                               | <b>20</b> | <b>20</b> | <b>18</b> | <b>18</b> |
| Agente serviços de saúde                   | -         | -         | -         | -         |
| Assistente social                          | -         | -         | -         | -         |
| Atendente de enfermagem                    | 1         | 1         | 1         | 1         |
| Atendente rural                            | 3         | 3         | 3         | 3         |
| Auxiliar de enfermagem                     | 4         | 4         | 3         | 3         |
| Auxiliar serviços de saúde/Atendente rural | -         | -         | -         | -         |
| Enfermeiro                                 | 1         | 1         | 1         | 1         |
| Farmacêutico                               | -         | -         | -         | -         |
| Fisioterapeuta                             | -         | -         | -         | -         |
| Médico                                     | 2         | 2         | 2         | 2         |
| Nutricionista                              | -         | -         | -         | -         |
| Odontólogo                                 | 2         | 2         | 1         | 1         |
| Outras ocupações                           | 7         | 7         | 7         | 7         |
| Técnico em patologia clínica               | -         | -         | -         | -         |
| Técnico em radiologia                      | -         | -         | -         | -         |

Fonte: Sesab.

### 3.4.3 Óbitos, por grupo de causas, no município de Iguaí, no estado da Bahia – 2005-2008

| Grupo de Causas  | 2005       | 2006       | 2007       | 2008       |
|--|------------|------------|------------|------------|
| <b>Total</b>   | <b>136</b> | <b>134</b> | <b>120</b> | <b>124</b> |
| Algumas afecções originadas no período perinatal   | 6          | 1          | 2          | 4          |
| Algumas doenças infecciosas e parasitárias   | 3          | 2          | 5          | 3          |
| Causas externas de morbidade e mortalidade   | 6          | 14         | 11         | 14         |
| Doenças da pele e tecido subcutâneo  | 1          | -          | -          | -          |
| Doenças do aparelho circulatório   | 18         | 47         | 16         | 23         |
| Doenças do aparelho digestivo  | 5          | 6          | 1          | 5          |
| Doenças do aparelho geniturinário  | 2          | -          | 2          | 1          |
| Doenças do aparelho respiratório   | 8          | 11         | 6          | 5          |
| Doenças do olho e anexos   | -          | -          | -          | -          |
| Doenças do ouvido e da apófise mastóide  | -          | -          | -          | -          |
| Doenças do sangue e dos órgãos hematopoéticos e alguns transtornos imunitários   | -          | -          | -          | 1          |
| Doenças do sistema nervoso   | -          | -          | -          | 2          |
| Doenças do sistema osteomuscular e do tecido conjuntivo  | -          | -          | -          | -          |
| Doenças endócrinas, nutricionais e metabólicas   | 5          | 5          | 7          | 4          |
| Gravidez, parto e puerpério  | -          | -          | -          | -          |
| Malformações congênitas, deformidades e anomalias cromossômicas  | -          | 1          | -          | 1          |
| Neoplasias (tumores)   | 8          | 15         | 10         | 8          |
| Sintomas, sinais e achados anormais de exames clínicos e de laboratório não classificados em outro item (causas mal definidas) | 72         | 30         | 60         | 51         |
| Transtornos mentais e comportamentais  | 2          | 2          | -          | 2          |

Fontes: Sesab/Suvisa/DIS, MS-SIM.

**3.4.4 Óbitos, por faixa etária, no município de Iguai, no estado da Bahia – 2005-2008**

| Ano  | Faixa Etária |         |       |        |         |           |                |
|------|--------------|---------|-------|--------|---------|-----------|----------------|
|      | Total        | < 1 Ano | 1 a 4 | 5 a 14 | 15 a 49 | ≥ 50 anos | Idade Ignorada |
| 2005 | 136          | 9       | 2     | 3      | 21      | 101       | -              |
| 2006 | 134          | 4       | 3     | 3      | 17      | 107       | -              |
| 2007 | 120          | 4       | 3     | -      | 30      | 83        | -              |
| 2008 | 124          | 7       | 1     | 2      | 27      | 87        | -              |

Fontes: Sesab/Suvisa/DIS, MS-SIM.

**3.4.5 Casos de algumas doenças transmissíveis, de notificação obrigatória, independentes de confirmação, no município de Iguai, no estado da Bahia – 2004-2007**

| Doenças Transmissíveis                    | 2004       | 2005       | 2006 <sup>(2)</sup> | 2007 <sup>(3)</sup> |
|---|------------|------------|---------------------|---------------------|
| <b>Total</b>                              | <b>101</b> | <b>109</b> | <b>54</b>           | <b>41</b>           |
| Chagas aguda                              | -          | -          | -                   | -                   |
| Coqueluche                                | -          | 1          | -                   | -                   |
| Dengue                                    | 10         | 12         | 3                   | 5                   |
| Difteria                                  | -          | -          | -                   | -                   |
| Febre tifóide                             | -          | -          | -                   | -                   |
| Hanseníase <sup>(1)</sup>                 | 13         | 10         | 13                  | 10                  |
| Hepatite viral                            | 44         | 11         | 2                   | 6                   |
| Leishmaniose tegumentar <sup>(1)</sup>    | 21         | 70         | 28                  | 11                  |
| Leishmaniose visceral                     | -          | -          | -                   | -                   |
| Leptospirose                              | -          | -          | -                   | 1                   |
| Malária                                   | -          | -          | -                   | -                   |
| Meningite                                 | 1          | -          | 1                   | 2                   |
| Paralisia flácida aguda                   | 1          | 1          | -                   | -                   |
| Tétano acidental                          | -          | -          | -                   | 1                   |
| Tétano neonatal                           | -          | -          | -                   | -                   |
| Tuberculose extra-pulmonar <sup>(1)</sup> | -          | -          | -                   | -                   |
| Tuberculose pulmonar <sup>(1)</sup>       | 11         | 4          | 7                   | 5                   |

Fontes: Sesab/Suvisa/DIS, MS-Sinan.

(1) Casos confirmados.

(2) Dados processados em 31.03.2009.

(3) Dados processados em 02.04.2009.

**3.4.6 Casos de algumas doenças sexualmente transmissíveis, de notificação obrigatória, independentes de confirmação, no município de Iguai, no estado da Bahia – 2004-2007**

| Ano                 | Aids <sup>(1)</sup> | Condiloma Acuminado | Herpes Genital | Sífilis   |                          |
|---------------------|---------------------|---------------------|----------------|-----------|--------------------------|
|                     |                     |                     |                | Congênita | Em Adulto <sup>(2)</sup> |
| 2004                | -                   | 3                   | 6              | -         | -                        |
| 2005                | -                   | -                   | -              | -         | 1                        |
| 2006 <sup>(3)</sup> | -                   | -                   | -              | -         | -                        |
| 2007 <sup>(4)</sup> | -                   | -                   | -              | -         | -                        |

Fontes: Sesab/Suvisa/DIS, MS-Sinan.

(1) Casos confirmados.

(2) A classificação das notificações de Sífilis Sem Especificação passou em 2004 para Sífilis Em Adulto.

(3) Dados processados em 31.03.2009.

(4) Dados processados em 02.04.2009.



### 3.5 Índice de Desenvolvimento Social

#### 3.5.1 Índice de Desenvolvimento Social, segundo seus componentes, no município de Iguaí, no estado da Bahia – 2002, 2004, 2006

| Ano  | INS      | Classificação <sup>(1)</sup> | INE      | Classificação <sup>(1)</sup> | ISB      | Classificação <sup>(1)</sup> | IRMCH    | Classificação <sup>(1)</sup> | IDS      | Classificação <sup>(1)</sup> |
|------|----------|------------------------------|----------|------------------------------|----------|------------------------------|----------|------------------------------|----------|------------------------------|
| 2002 | 4.974,00 | 293º                         | 4.955,15 | 336º                         | 4.976,44 | 223º                         | 4.972,89 | 212º                         | 4.969,61 | 287º                         |
| 2004 | 4.991,71 | 234º                         | 4.964,55 | 308º                         | 4.969,84 | 239º                         | 4.972,89 | 212º                         | 4.974,74 | 268º                         |
| 2006 | 5.010,38 | 160º                         | 4.943,37 | 349º                         | 4.970,51 | 240º                         | 4.972,89 | 212º                         | 4.974,23 | 277º                         |

Fonte: SEI.

Notas: INS – Índice do Nível de Saúde.

INE – Índice do Nível de Educação.

ISB – Índice dos Serviços Básicos.

IRMCH – Índice de Renda Média dos Chefes de Família.

IDS – Índice de Desenvolvimento Social.

(1) Posição em relação aos demais municípios do Estado.

#### 3.5.2 Situação do Programa Bolsa Família no município de Iguaí, no estado da Bahia – 2008-2009

| Dados Gerais   | Quantidade | Período    |
|--|------------|------------|
| População total do município   | 29.070     | 2008       |
| Total de famílias cadastradas <sup>(1)</sup>                         | 4.879      | 30/11/2009 |
| Total de famílias cadastradas - perfil Bolsa Família <sup>(2)</sup>  | 3.634      | 30/11/2009 |
| Total de famílias cadastradas - perfil Cadastro Único <sup>(3)</sup> | 4.391      | 30/11/2009 |
| Número de famílias beneficiárias do Programa Bolsa Família           | 3.462      | 12/2009    |

Fonte: MDS.

(1) O total de famílias cadastradas poderá, conforme a legislação do CadÚnico, incluir famílias que tenham renda familiar per capita maior que meio salário mínimo (R\$ 232,50). Isso explica a possível diferença de valores entre o total de famílias cadastradas.

(2) Famílias com renda per capita mensal de até R\$ 137,00.

(3) Famílias com renda per capita mensal de até R\$ 232,50 (1/2 salário mínimo em 2008), incluído o total de famílias cadastradas pelo perfil Bolsa Família.

## 4 Transporte

#### 4.1 Veículos registrados, por tipo, no município de Iguaí, no estado da Bahia – 2005-2008

| Ano  | Tipo de Veículo |          |           |              |      |        |        |
|------|-----------------|----------|-----------|--------------|------|--------|--------|
|      | Automóvel       | Caminhão | Camioneta | Micro-ônibus | Moto | Ônibus | Outros |
| 2005 | 307             | 48       | 141       | 9            | 211  | 27     | 39     |
| 2006 | 332             | 50       | 150       | 12           | 253  | 28     | 38     |
| 2007 | 383             | 47       | 166       | 12           | 308  | 28     | 42     |
| 2008 | 416             | 54       | 172       | 17           | 404  | 30     | 50     |

Fonte: Detran.

## 5 Serviços Básicos

### 5.1 Energia Elétrica

#### 5.1.1 Consumidores de energia elétrica, por classe, no município de Iguai, no estado da Bahia – 2005-2008

| Ano  | Residencial | Industrial | Comercial | Rural | Serviços e Poderes Públicos | Outros <sup>(1)</sup> | Total |
|------|-------------|------------|-----------|-------|-----------------------------|-----------------------|-------|
| 2005 | 4.641       | 15         | 323       | 485   | 213                         | -                     | 5.677 |
| 2006 | 5.118       | 15         | 349       | 444   | 222                         | -                     | 6.148 |
| 2007 | 5.325       | 15         | 360       | 442   | 230                         | -                     | 6.372 |
| 2008 | 6.066       | 15         | 374       | 444   | 242                         | -                     | 7.141 |

Fonte: Coelba.

(1) Consumidores próprios dos sistemas Coelba.

#### 5.1.2 Consumo de energia elétrica, por classe, no município de Iguai, no estado da Bahia – 2005-2008 (kWh)

| Ano  | Residencial | Industrial | Comercial | Rural   | Serviços e Poderes Públicos | Outros <sup>(1)</sup> | Total     |
|------|-------------|------------|-----------|---------|-----------------------------|-----------------------|-----------|
| 2005 | 3.377.657   | 270.715    | 598.109   | 682.050 | 1.549.301                   | -                     | 6.477.832 |
| 2006 | 3.624.067   | 260.821    | 595.604   | 690.180 | 1.563.439                   | -                     | 6.734.111 |
| 2007 | 4.064.244   | 397.377    | 750.400   | 740.584 | 1.552.836                   | -                     | 7.505.441 |
| 2008 | 4.302.938   | 422.063    | 710.009   | 753.987 | 1.634.558                   | -                     | 7.823.555 |

Fonte: Coelba.

(1) Consumo próprio dos sistemas Coelba.

### 5.2 Abastecimento d'Água

#### 5.2.1 Ligações, economias e volume de água faturado no município de Iguai, no estado da Bahia – 2005-2008

| Ano  | Ligações | Economias | Volume (m <sup>3</sup> ) |
|------|----------|-----------|--------------------------|
| 2005 | 3.597    | 3.674     | 549.895                  |
| 2006 | 3.788    | 3.888     | 571.367                  |
| 2007 | 3.949    | 4.045     | 598.321                  |
| 2008 | 4.088    | 4.181     | 615.510                  |

Fonte: Embasa.

### 5.3 Correios

#### 5.3.1 Agências de correios e unidades operacionais de atendimento no município de Iguai, no estado da Bahia – 2005-2008

| Ano  | Total | Agência de Correio | Agência de Correio Comunitária | Agência de Correio Franqueada | Caixa de Coleta | Posto de Venda de Selo | Outros |
|------|-------|--------------------|--------------------------------|-------------------------------|-----------------|------------------------|--------|
| 2005 | 3     | 1                  | 1                              | -                             | 1               | -                      | -      |
| 2006 | 3     | 1                  | 1                              | -                             | 1               | -                      | -      |
| 2007 | 3     | 1                  | 1                              | -                             | 1               | -                      | -      |
| 2008 | 3     | 1                  | 1                              | -                             | 1               | -                      | -      |

Fonte: EBCT.



## 5.4 Bancos

### 5.4.1 Distribuição de agências bancárias no município de Iguai, no estado da Bahia – 2005-2008

| Ano  | Natureza Administrativa |            |
|------|-------------------------|------------|
|      | Federal                 | Particular |
| 2005 | -                       | 1          |
| 2006 | 1                       | 1          |
| 2007 | 1                       | 1          |
| 2008 | 1                       | 1          |

Fonte: Banco Central.

## 6 Informações Econômicas

### 6.1 Agropecuária

#### 6.1.1 Produção, área colhida e rendimento médio dos principais produtos agrícolas no município de Iguai, no estado da Bahia – 2005-2008

| Produtos           | 2005         |                   |                          | 2006         |                   |                          | 2007         |                   |                          | 2008         |                   |                          |
|--------------------|--------------|-------------------|--------------------------|--------------|-------------------|--------------------------|--------------|-------------------|--------------------------|--------------|-------------------|--------------------------|
|                    | Produção (t) | Área Colhida (ha) | Rendimento Médio (kg/ha) | Produção (t) | Área Colhida (ha) | Rendimento Médio (kg/ha) | Produção (t) | Área Colhida (ha) | Rendimento Médio (kg/ha) | Produção (t) | Área Colhida (ha) | Rendimento Médio (kg/ha) |
| Banana             | 6.000        | 300               | 20.000                   | 5.400        | 270               | 20.000                   | 6.000        | 300               | 20.000                   | 6.400        | 320               | 20.000                   |
| Cacau (em amêndoa) | 894          | 2.372             | 377                      | 926          | 2.415             | 383                      | 852          | 2.255             | 378                      | 869          | 2.282             | 381                      |
| Café (beneficiado) | 75           | 250               | 300                      | 58           | 192               | 302                      | 60           | 200               | 300                      | 75           | 250               | 300                      |
| Cana-de-açúcar     | 54.000       | 900               | 60.000                   | 52.800       | 880               | 60.000                   | 54.000       | 900               | 60.000                   | 54.000       | 900               | 60.000                   |
| Feijão (em grão)   | 180          | 300               | 600                      | 116          | 194               | 598                      | 32           | 105               | 305                      | 52           | 175               | 297                      |
| Mandioca           | 7.290        | 540               | 13.500                   | 6.561        | 486               | 13.500                   | 5.400        | 400               | 13.500                   | 3.645        | 270               | 13.500                   |
| Milho (em grão)    | 360          | 400               | 900                      | 204          | 227               | 899                      | 72           | 120               | 600                      | 72           | 120               | 600                      |
| Tomate             | 40           | 2                 | 20.000                   | 60           | 3                 | 20.000                   | 200          | 10                | 20.000                   | 80           | 4                 | 20.000                   |

Fonte: IBGE-PAM.

#### 6.1.2 Efetivo dos principais rebanhos no município de Iguai, no estado da Bahia – 2005-2008

| Tipo de Rebanho                  | Efetivo (cabeças) |        |        |        |
|----------------------------------|-------------------|--------|--------|--------|
|                                  | 2005              | 2006   | 2007   | 2008   |
| Asininos                         | 334               | 346    | 345    | 346    |
| Bovinos                          | 41.363            | 43.017 | 41.942 | 42.906 |
| Bubalinos                        | -                 | -      | 71     | 28     |
| Caprinos                         | 266               | 270    | 271    | 270    |
| Equinos                          | 2.967             | 3.056  | 3.086  | 3.056  |
| Galinhas                         | 37.698            | 39.508 | 37.532 | 39.409 |
| Galos, frangas, frangos e pintos | 62.964            | 64.863 | 61.620 | 64.701 |
| Muares                           | 584               | 590    | 584    | 590    |
| Ovinos                           | 424               | 369    | 370    | 369    |
| Suíños                           | 3.134             | 3.416  | 3.372  | 3.658  |

Fonte: IBGE-PPM.

### 6.1.3 Produção dos principais produtos de origem animal no município de Iguai, no estado da Bahia 2005-2008

| Produto                      | 2005  | 2006  | 2007  | 2008  |
|------------------------------|-------|-------|-------|-------|
| Leite (mil litros)           | 2.403 | 2.499 | 2.574 | 2.625 |
| Mel de abelha (quilograma)   | -     | 1.800 | 1.900 | -     |
| Ovos de galinha (mil dúzias) | 283   | 300   | 285   | 302   |

Fonte: IBGE-PPM.

### 6.1.4 Financiamentos concedidos a produtores e cooperativas, por atividade e finalidade, no município de Iguai, no estado da Bahia – 2005-2008

| Ano/Atividade | Custeio  |                  | Investimento |                  | Comercialização |                 | Total    |                  |
|---------------|----------|------------------|--------------|------------------|-----------------|-----------------|----------|------------------|
|               | Contrato | Valor (R\$ 1,00) | Contrato     | Valor (R\$ 1,00) | Contrato        | Valor (R\$1,00) | Contrato | Valor (R\$ 1,00) |
| <b>2005</b>   |          |                  |              |                  |                 |                 |          |                  |
| Agrícola      | -        | 0,00             | 376          | 253.321,28       | -               | 0,00            | 376      | 253.321,28       |
| Pecuária      | 14       | 261.458,60       | 567          | 1.621.312,13     | -               | 0,00            | 581      | 1.882.770,73     |
| <b>2006</b>   |          |                  |              |                  |                 |                 |          |                  |
| Agrícola      | 4        | 10.521,42        | 59           | 154.913,74       | -               | 0,00            | 63       | 165.435,16       |
| Pecuária      | 15       | 274.466,53       | 209          | 1.225.846,97     | -               | 0,00            | 224      | 1.500.313,50     |
| <b>2007</b>   |          |                  |              |                  |                 |                 |          |                  |
| Agrícola      | 1        | 1.884,19         | 171          | 390.781,10       | -               | 0,00            | 172      | 392.665,29       |
| Pecuária      | 45       | 696.193,44       | 441          | 2.819.368,81     | -               | 0,00            | 486      | 3.515.562,25     |
| <b>2008</b>   |          |                  |              |                  |                 |                 |          |                  |
| Agrícola      | 1        | 4.485,07         | 74           | 151.894,40       | -               | 0,00            | 75       | 156.379,47       |
| Pecuária      | 47       | 752.657,09       | 250          | 2.186.042,44     | -               | 0,00            | 297      | 2.938.699,53     |

Fonte: Banco Central.

## 6.2 PIB Municipal

### 6.2.1 Valor Adicionado, PIB e PIB per capita a preços correntes no município de Iguai, no estado da Bahia 2004-2007

| Ano                 | Valor Adicionado (R\$ milhões) |           |                         | Valor Adicionado APU <sup>(2)</sup> (R\$ milhões) | Impostos Sobre Produtos (R\$ milhões) | PIB (R\$ milhões) | PIB Per Capita (R\$ 1,00) |
|---------------------|--------------------------------|-----------|-------------------------|---|---------------------------------------|-------------------|---------------------------|
|                     | Agropecuária                   | Indústria | Serviços <sup>(1)</sup> |   |                                       |                   |                           |
| 2004                | 9,56                           | 4,71      | 33,81                   | 19,50   | 1,87                                  | 49,95             | 1.903,92                  |
| 2005                | 7,92                           | 6,30      | 38,19                   | 22,15   | 2,11                                  | 54,52             | 2.058,91                  |
| 2006                | 8,96                           | 6,54      | 46,14                   | 26,44   | 2,66                                  | 64,31             | 2.406,96                  |
| 2007 <sup>(3)</sup> | 8,97                           | 6,57      | 53,00                   | 29,50   | 2,86                                  | 71,40             | 2.563,91                  |

Fontes: SEI, IBGE.

(1) Inclui APU.

(2) Administração Pública (atividades governamentais).

(3) Dados sujeitos a retificações.

## 6.3 Finanças Públicas

### 6.3.1 Arrecadação municipal, estadual e transferências constitucionais no município de Iguai, no estado da Bahia – 2005-2008

(R\$1,00)

| Ano  | Municipal <sup>(1)</sup> |            |            | Estadual   |            |           |            | Transferências |              |
|------|--------------------------|------------|------------|------------|------------|-----------|------------|----------------|--------------|
|      | IPTU                     | ISS        | Total      | ICMS       | IPVA       | ITD       | Total      | Estado         | União        |
| 2005 | 36.066,64                | 161.803,98 | 197.870,62 | 261.040,94 | 104.229,89 | 7.800,52  | 373.071,35 | 1.411.610,11   | 5.572.235,52 |
| 2006 | 58.550,82                | 219.145,76 | 277.696,58 | 319.569,49 | 111.614,47 | 16.863,30 | 448.047,26 | 1.669.398,42   | 6.053.977,53 |
| 2007 | 48.787,92                | 300.919,85 | 349.707,77 | 377.250,78 | 135.989,51 | 10.739,88 | 523.980,17 | 1.597.852,26   | 6.834.078,10 |
| 2008 | 33.595,50                | 201.266,60 | 234.862,10 | 458.545,98 | 181.336,35 | 78.735,77 | 718.618,10 | 1.859.599,42   | 9.266.979,42 |

Fontes: STN, Sefaz-BA.

(1) Dados do Finanças do Brasil-Finbra, acesso em 22.09.2009.

## 6.4 Índice de Desenvolvimento Econômico

### 6.4.1 Índice de Desenvolvimento Econômico, segundo seus componentes, no município de Iguai, no estado da Bahia – 2002, 2004, 2006

| Ano  | INF      | Classificação <sup>(1)</sup> | IQM      | Classificação <sup>(1)</sup> | IPM      | Classificação <sup>(1)</sup> | IDE      | Classificação <sup>(1)</sup> |
|------|----------|------------------------------|----------|------------------------------|----------|------------------------------|----------|------------------------------|
| 2002 | 4.991,22 | 140º                         | 4.991,73 | 237º                         | 4.986,82 | 151º                         | 4.989,93 | 156º                         |
| 2004 | 4.991,10 | 149º                         | 4.991,58 | 218º                         | 4.987,29 | 142º                         | 4.989,99 | 154º                         |
| 2006 | 4.999,18 | 179º                         | 4.980,17 | 241º                         | 4.987,46 | 159º                         | 4.988,93 | 197º                         |

Fonte: SEI.

Notas: INF – Índice de Infraestrutura.

IQM – Índice de Qualificação da Mão de Obra.

IPM – Índice do Produto Municipal.

IDE – Índice de Desenvolvimento Econômico.

(1) Posição em relação aos demais municípios do Estado.

## 7 Justiça Eleitoral

### 7.1 Eleitorado e abstenção nas eleições no município de Iguai, no estado da Bahia – 2006

| Especificação          | Dados Gerais |
|------------------------|--------------|
| Eleitorado             | 18.352       |
| Abstenção - 1º turno % | 29,77        |
| Abstenção - 2º turno % | 33,96        |

Fonte: TSE.

## 7.2 Resultado das eleições para presidente e governador no município de Iguai, no estado da Bahia – 2006

| Cargos/Partidos              | Votos    |                 | Situação   |
|------------------------------|----------|-----------------|------------|
|                              | Nominais | % Votos Válidos |            |
| <b>Presidente - 2º turno</b> |          |                 |            |
| PT                           | 9.094    | 80,10           | Eleito     |
| PSDB                         | 2.259    | 19,90           | Não eleito |
| <b>Governador - 1º turno</b> |          |                 |            |
| PT                           | 6.360    | 60,50           | Eleito     |
| PFL                          | 3.898    | 37,08           | Não eleito |
| Outros                       | 254      | 2,42            | Não eleito |

Fonte: TSE.

## 7.3 Resultado das eleições para prefeito no município de Iguai, no estado da Bahia – 2008

| Cargo/Partidos             | Votos    |                 | Situação   |
|----------------------------|----------|-----------------|------------|
|                            | Nominais | % Votos Válidos |            |
| <b>Prefeito - 1º turno</b> |          |                 |            |
| PTB                        | 6.386    | 49,95           | Eleito     |
| PT                         | 5.809    | 45,44           | Não eleito |
| PR                         | 439      | 3,43            | Não eleito |
| PPS                        | 151      | 1,18            | Não eleito |

Fonte: TSE.

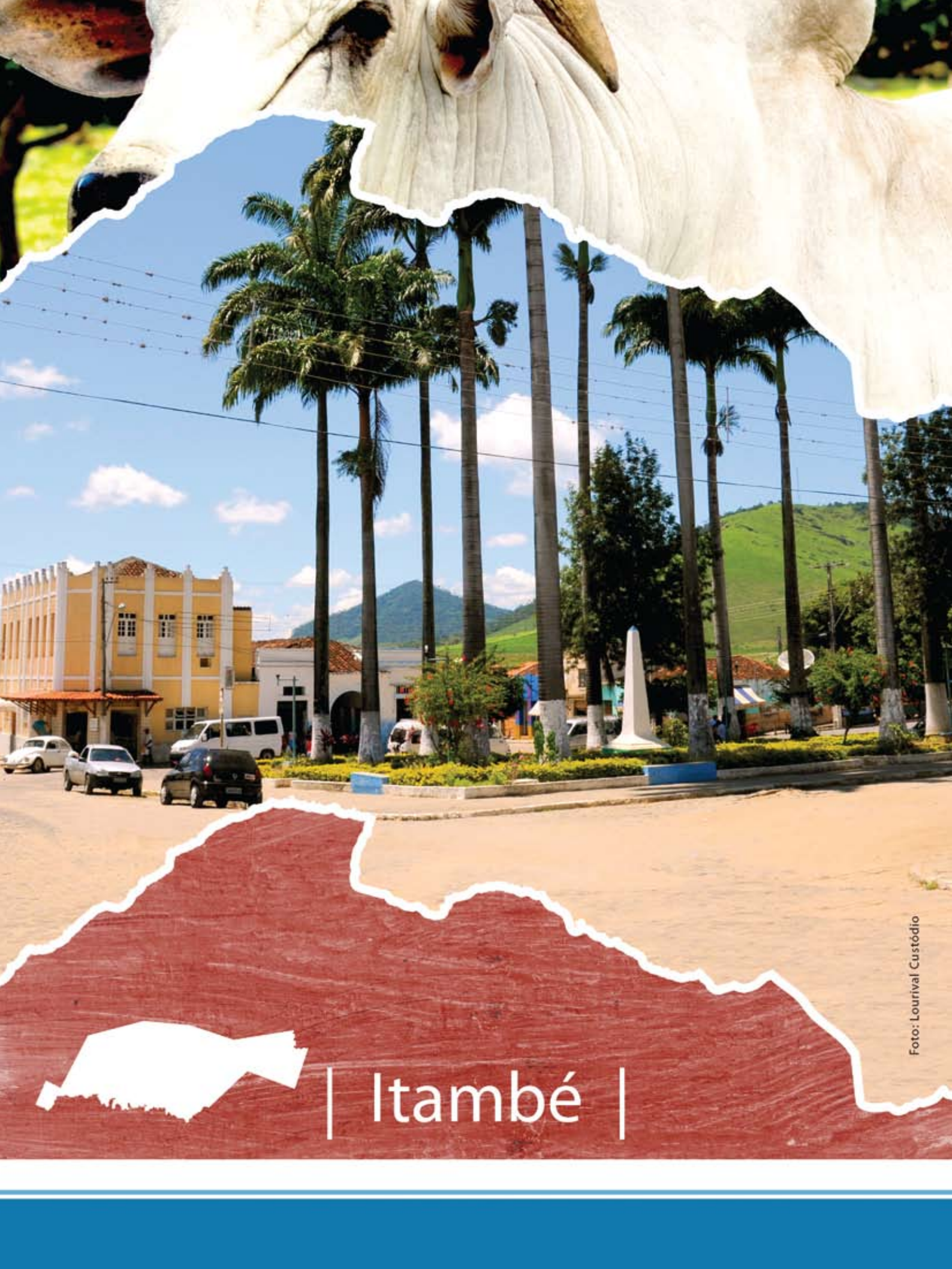

| Itambé |

Foto: Lourival Custódio





## 1 Informações Gerais

### 1.1 Regionalização

Mesorregião Geográfica: Centro Sul Baiano

Microrregião Geográfica: 29. Itapetinga

Região Econômica: 08. Sudoeste

Região Administrativa: 14. Itapetinga

Eixo de Desenvolvimento: Planalto Sudoeste

Território de Identidade: 08. Itapetinga

Incluído na Região Semiárida

### 1.2 Legislação Político/Administrativa

Lei de Criação: nº 2.042 de 12/08/1927

Lei Vigente: nº 628 de 30/12/1953. Publicada no DOE de 14/02/1954

Outras Leis de Referência: Barra do Choça nº 1.694 de 22/06/1962. Publicada no DOE de 05/07/1962; Caatiba nº 1.401 de 01/04/1961. Publicada no DOE de 07/04/1961 e Ribeirão do Largo nº 4.850 de 03/03/1989. Publicada no DOE de 04/03/1989

Município de Origem: Vitória da Conquista

Distritos: Itambé (sede), Catolezinho e São José da Colônia

Limites Intermunicipais: Barra do Choça, Caatiba, Itapetinga, Macarani, Ribeirão do Largo e Vitória da Conquista

## 2 Informações Geográficas

### 2.1 Indicadores Geográficos

#### 2.1.1 Área, coordenadas geográficas, altitude e distância da capital

| Área (Km <sup>2</sup> ) | Coordenadas geográficas |                 | Altitude (m) | Distância da Capital (Km) |
|-------------------------|-------------------------|-----------------|--------------|---------------------------|
|                         | Latitude Sul            | Longitude Oeste |              |                           |
| 1.625,68                | -15°14'42"              | 40°37'28"       | 346          | 570                       |

Fonte: IBGE, 2002/ Derba, 2007.

## 2.2 Recursos Naturais

### 2.2.1 Clima

Tipo Climático: **Semiárido**

Temperatura média anual (°C): **22,8**

Período chuvoso: **novembro a março**

Pluviosidade anual (mm): **681,2**

### 2.2.2 Solo

Luvissolos, Alissolos e Latossolos

### 2.2.3 Vegetação

Floresta Ombrófila Densa e Floresta Estacional Semidecidual

### 2.2.4 Geomorfologia

Depressão de Itabuna-Itapetinga, Piemonte Oriental do Planalto de Vitória da Conquista e Planalto dos Geraizinhos

### 2.2.5 Geologia

Gnaisses, Quartzo Biotita, Quartzo-Feldspático e Rochas UltraBásicas

### 2.2.6 Ocorrências minerais

Berílio, Calcário, Feldspato e Rocha ornamental

### 2.2.7 Hidrografia

Bacia hidrográfica: **Bacia do Rio Pardo**

Rio(s) principal(is): **Rio Pardo, Rio Piabanha, Rio Catolé Grande, Rio Catolé Pequeno e Rio Verruga**

Áreas irrigadas: -

Espelhos d'água: -

## 2.3 Área Especial

### 2.3.1 Unidades de conservação -

### 2.3.2 Projetos de assentamento de reforma agrária

Gameleira e Novo Horizonte Jacarandá

### 2.3.3 Projetos cédula da terra -

### 2.3.4 Projetos crédito fundiário e combate à pobreza rural -





## 3 Características Demográficas e Sociais

### 3.1 Demografia

#### 3.1.1 População, área e densidade demográfica do município de Itambé, no estado da Bahia – 2007-2009

| Ano  | População | Área (km <sup>2</sup> ) | Densidade Demográfica (hab/km <sup>2</sup> ) |
|------|-----------|-------------------------|--|
| 2007 | 33.687    | 1.625,68                | 20,72  |
| 2008 | 35.106    | 1.625,68                | 21,59  |
| 2009 | 35.512    | 1.625,68                | 21,84  |

Fonte: IBGE.

Nota: Para 2007, contagem da população; para 2008 e 2009 estimativas das populações residentes em julho de cada ano.

#### 3.1.2 População, por situação de domicílio e sexo, do município de Itambé, no estado da Bahia – 2007

| População por Situação de Domicílio e Sexo | População     |
|--|---------------|
| <b>População total <sup>(1)</sup></b>      | <b>33.687</b> |
| Homens                                     | 16.913        |
| Mulheres                                   | 16.243        |
| <b>População urbana <sup>(1)</sup></b>     | <b>22.224</b> |
| Homens                                     | 10.714        |
| Mulheres                                   | 10.982        |
| <b>População rural <sup>(1)</sup></b>      | <b>11.463</b> |
| Homens                                     | 6.199         |
| Mulheres                                   | 5.261         |

Fonte: IBGE-Contagem da População 2007.

(1) Inclusive a população estimada nos domicílios fechados e nos domicílios provenientes de setor censitário cujo arquivo foi danificado.

#### 3.1.3 Domicílios particulares ocupados, por sexo da pessoa responsável pelo domicílio, no município de Itambé, no estado da Bahia – 2007

| Sexo da Pessoa Responsável  | Domicílios Particulares Ocupados por Sexo do Responsável |
|-----------------------------|--|
| <b>Total <sup>(1)</sup></b> | <b>8.131</b>   |
| Homens                      | 5.762  |
| Mulheres                    | 2.190  |

Fonte: IBGE-Contagem da População 2007.

(1) Inclusive os domicílios fechados e os domicílios provenientes de setor censitário cujo arquivo foi danificado, com população estimada.

### 3.1.4 Quantidade de domicílios, por espécie, no município de Itambé, no estado da Bahia – 2007

| Domicílios por Espécie | Quantidade   |
|------------------------|--------------|
| <b>Total geral</b>     | <b>8.681</b> |
| <b>Particulares</b>    | <b>8.676</b> |
| Ocupados               | 7.952        |
| Não ocupados           | 724          |
| Fechado                | 179          |
| Uso ocasional          | 103          |
| Vago                   | 442          |
| <b>Coletivos</b>       | <b>5</b>     |
| Com morador            | 3            |
| Sem morador            | 2            |

Fonte: IBGE-Contagem da População 2007.

## 3.2 Pessoal Ocupado

### 3.2.1 Pessoal ocupado no mercado formal de trabalho, por setor de atividade econômica, no município de Itambé, no estado da Bahia – 2005-2008

| Setor de Atividade                            | 2005 | 2006 | 2007 | 2008  |
|---|------|------|------|-------|
| Extrativa mineral                             | 2    | 2    | 1    | -     |
| Indústria de transformação                    | 537  | 527  | 656  | 756   |
| Serviços industriais de utilidade pública     | -    | -    | -    | -     |
| Construção civil                              | 15   | 33   | 27   | 11    |
| Comércio                                      | 69   | 86   | 84   | 97    |
| Serviços                                      | 84   | 73   | 76   | 80    |
| Administração pública                         | 756  | 752  | 802  | 1.059 |
| Agropecuária, extrativa vegetal, caça e pesca | 314  | 309  | 277  | 322   |

Fonte: Ministério do Trabalho-RAIS.

### 3.2.2 Grau de instrução do pessoal ocupado no mercado formal de trabalho, no município de Itambé, no estado da Bahia – 2005-2008

| Grau de Instrução                                | 2005 | 2006 | 2007 | 2008  |
|--|------|------|------|-------|
| Analfabeto                                       | 108  | 116  | 79   | 90    |
| Até o 5º ano incompleto do ensino fundamental    | 272  | 248  | 161  | 154   |
| 5º ano completo do ensino fundamental            | 259  | 239  | 230  | 124   |
| Do 6º ao 9º ano incompleto do ensino fundamental | 208  | 220  | 392  | 336   |
| Ensino fundamental completo                      | 210  | 210  | 205  | 283   |
| Ensino médio incompleto                          | 173  | 163  | 185  | 211   |
| Ensino médio completo                            | 501  | 512  | 473  | 1.045 |
| Educação superior incompleta                     | 18   | 47   | 149  | 26    |
| Educação superior completa                       | 28   | 27   | 49   | 55    |
| Mestrado completo                                | -    | -    | -    | -     |
| Doutorado completo                               | -    | -    | -    | 1     |

Fonte: Ministério do Trabalho-RAIS.



### 3.3 Educação

#### 3.3.1 Educação infantil

##### 3.3.1.1 Estabelecimentos com educação infantil, por localização e dependência administrativa, no município de Itambé, no estado da Bahia – 2005-2008

| Ano  | Estabelecimentos |         |          |           |         |         |          |           |         |
|------|------------------|---------|----------|-----------|---------|---------|----------|-----------|---------|
|      | Total            | Urbana  |          |           |         | Rural   |          |           |         |
|      |                  | Federal | Estadual | Municipal | Privada | Federal | Estadual | Municipal | Privada |
| 2005 | 41               | -       | 1        | 19        | 1       | -       | -        | 20        | -       |
| 2006 | 23               | -       | -        | 22        | 1       | -       | -        | -         | -       |
| 2007 | 43               | -       | -        | 22        | 1       | -       | -        | 20        | -       |
| 2008 | 24               | -       | -        | 22        | 1       | -       | -        | 1         | -       |

Fontes: SEC, MEC/Inep.

##### 3.3.1.2 Matrícula inicial na educação infantil, por localização e dependência administrativa, no município de Itambé, no estado da Bahia – 2005-2008

| Ano  | Matrícula Inicial |         |          |           |         |         |          |           |         |
|------|-------------------|---------|----------|-----------|---------|---------|----------|-----------|---------|
|      | Total             | Urbana  |          |           |         | Rural   |          |           |         |
|      |                   | Federal | Estadual | Municipal | Privada | Federal | Estadual | Municipal | Privada |
| 2005 | 1.444             | -       | 27       | 1.240     | 94      | -       | -        | 83        | -       |
| 2006 | 1.770             | -       | -        | 1.683     | 87      | -       | -        | -         | -       |
| 2007 | 1.901             | -       | -        | 1.718     | 74      | -       | -        | 109       | -       |
| 2008 | 1.807             | -       | -        | 1.685     | 101     | -       | -        | 21        | -       |

Fontes: SEC, MEC/Inep.

Nota: O mesmo aluno pode ter mais de uma matrícula.

##### 3.3.1.3 Funções docentes na educação infantil, por localização e dependência administrativa, no município de Itambé, no estado da Bahia – 2005-2008

| Ano  | Funções Docentes |         |          |           |         |         |          |           |         |
|------|------------------|---------|----------|-----------|---------|---------|----------|-----------|---------|
|      | Total            | Urbana  |          |           |         | Rural   |          |           |         |
|      |                  | Federal | Estadual | Municipal | Privada | Federal | Estadual | Municipal | Privada |
| 2005 | 70               | -       | 1        | 45        | 4       | -       | -        | 20        | -       |
| 2006 | 66               | -       | -        | 62        | 4       | -       | -        | -         | -       |
| 2007 | 94               | -       | -        | 67        | 4       | -       | -        | 23        | -       |
| 2008 | 63               | -       | -        | 57        | 5       | -       | -        | 1         | -       |

Fontes: SEC, MEC/Inep.

Nota: Em função docente está contabilizada a atuação do professor em cada etapa de ensino, que pode ocorrer em mais de uma unidade escolar, em mais de uma dependência administrativa e em mais de uma localização ou município.

### 3.3.2 Ensino fundamental

#### 3.3.2.1 Estabelecimentos com ensino fundamental, por localização e dependência administrativa, no município de Itambé, no estado da Bahia – 2005-2008

| Ano  | Estabelecimentos |         |          |           |         |         |          |           |         |
|------|------------------|---------|----------|-----------|---------|---------|----------|-----------|---------|
|      | Total            | Urbana  |          |           |         | Rural   |          |           |         |
|      |                  | Federal | Estadual | Municipal | Privada | Federal | Estadual | Municipal | Privada |
| 2005 | 51               | -       | 4        | 20        | 1       | -       | -        | 26        | -       |
| 2006 | 51               | -       | 3        | 21        | 1       | -       | -        | 26        | -       |
| 2007 | 46               | -       | 3        | 21        | 1       | -       | -        | 21        | -       |
| 2008 | 45               | -       | 3        | 22        | 1       | -       | -        | 19        | -       |

Fontes: SEC, MEC/Inep.

#### 3.3.2.2 Matrícula inicial no ensino fundamental, por localização e dependência administrativa, no município de Itambé, no estado da Bahia – 2005-2008

| Ano  | Matrícula Inicial |         |          |           |         |         |          |           |         |
|------|-------------------|---------|----------|-----------|---------|---------|----------|-----------|---------|
|      | Total             | Urbana  |          |           |         | Rural   |          |           |         |
|      |                   | Federal | Estadual | Municipal | Privada | Federal | Estadual | Municipal | Privada |
| 2005 | 7.021             | -       | 1.956    | 4.274     | 151     | -       | -        | 640       | -       |
| 2006 | 6.881             | -       | 1.558    | 4.430     | 169     | -       | -        | 724       | -       |
| 2007 | 5.875             | -       | 1.537    | 3.686     | 180     | -       | -        | 472       | -       |
| 2008 | 5.942             | -       | 1.428    | 3.746     | 190     | -       | -        | 578       | -       |

Fontes: SEC, MEC/Inep.

Nota: O mesmo aluno pode ter mais de uma matrícula.

#### 3.3.2.3 Funções docentes no ensino fundamental, por localização e dependência administrativa, no município de Itambé, no estado da Bahia – 2005-2008

| Ano  | Funções Docentes |         |          |           |         |         |          |           |         |
|------|------------------|---------|----------|-----------|---------|---------|----------|-----------|---------|
|      | Total            | Urbana  |          |           |         | Rural   |          |           |         |
|      |                  | Federal | Estadual | Municipal | Privada | Federal | Estadual | Municipal | Privada |
| 2005 | 269              | -       | 87       | 144       | 11      | -       | -        | 27        | -       |
| 2006 | 264              | -       | 64       | 160       | 11      | -       | -        | 29        | -       |
| 2007 | 249              | -       | 59       | 147       | 14      | -       | -        | 29        | -       |
| 2008 | 238              | -       | 55       | 147       | 13      | -       | -        | 23        | -       |

Fontes: SEC, MEC/Inep.

Nota: Em função docente está contabilizada a atuação do professor em cada etapa de ensino, que pode ocorrer em mais de uma unidade escolar, em mais de uma dependência administrativa e em mais de uma localização ou município.

### 3.3.3 Ensino médio

#### 3.3.3.1 Estabelecimentos com ensino médio, por localização e dependência administrativa, no município de Itambé, no estado da Bahia – 2005-2008

| Ano  | Estabelecimentos |         |          |           |         |         |          |           |         |
|------|------------------|---------|----------|-----------|---------|---------|----------|-----------|---------|
|      | Total            | Urbana  |          |           |         | Rural   |          |           |         |
|      |                  | Federal | Estadual | Municipal | Privada | Federal | Estadual | Municipal | Privada |
| 2005 | 2                | -       | 2        | -         | -       | -       | -        | -         | -       |
| 2006 | 2                | -       | 2        | -         | -       | -       | -        | -         | -       |
| 2007 | 2                | -       | 2        | -         | -       | -       | -        | -         | -       |
| 2008 | 2                | -       | 2        | -         | -       | -       | -        | -         | -       |

Fontes: SEC, MEC/Inep.



### 3.3.3.2 Matrícula inicial no ensino médio, por localização e dependência administrativa, no município de Itambé, no estado da Bahia – 2005-2008

| Ano  | Matrícula Inicial |         |          |           |         |         |          |           |         |
|------|-------------------|---------|----------|-----------|---------|---------|----------|-----------|---------|
|      | Total             | Urbana  |          |           |         | Rural   |          |           |         |
|      |                   | Federal | Estadual | Municipal | Privada | Federal | Estadual | Municipal | Privada |
| 2005 | 1.052             | -       | 1.052    | -         | -       | -       | -        | -         | -       |
| 2006 | 1.004             | -       | 1.004    | -         | -       | -       | -        | -         | -       |
| 2007 | 1.081             | -       | 1.081    | -         | -       | -       | -        | -         | -       |
| 2008 | 1.154             | -       | 1.154    | -         | -       | -       | -        | -         | -       |

Fontes: SEC, MEC/Inep.

Nota: O mesmo aluno pode ter mais de uma matrícula.

### 3.3.3.3 Funções docentes no ensino médio, por localização e dependência administrativa, no município de Itambé, no estado da Bahia – 2005-2008

| Ano  | Funções Docentes |         |          |           |         |         |          |           |         |
|------|------------------|---------|----------|-----------|---------|---------|----------|-----------|---------|
|      | Total            | Urbana  |          |           |         | Rural   |          |           |         |
|      |                  | Federal | Estadual | Municipal | Privada | Federal | Estadual | Municipal | Privada |
| 2005 | 37               | -       | 37       | -         | -       | -       | -        | -         | -       |
| 2006 | 33               | -       | 33       | -         | -       | -       | -        | -         | -       |
| 2007 | 27               | -       | 27       | -         | -       | -       | -        | -         | -       |
| 2008 | 32               | -       | 32       | -         | -       | -       | -        | -         | -       |

Fontes: SEC, MEC/Inep.

Nota: Em função docente está contabilizada a atuação do professor em cada etapa de ensino, que pode ocorrer em mais de uma unidade escolar, em mais de uma dependência administrativa e em mais de uma localização ou município.

## 3.3.4 Educação de jovens e adultos

### 3.3.4.1 Estabelecimentos com educação de jovens e adultos, por localização e dependência administrativa, no município de Itambé, no estado da Bahia – 2005-2008

| Ano  | Estabelecimentos |         |          |           |         |         |          |           |         |
|------|------------------|---------|----------|-----------|---------|---------|----------|-----------|---------|
|      | Total            | Urbana  |          |           |         | Rural   |          |           |         |
|      |                  | Federal | Estadual | Municipal | Privada | Federal | Estadual | Municipal | Privada |
| 2005 | 2                | -       | -        | 2         | -       | -       | -        | -         | -       |
| 2006 | 8                | -       | -        | 8         | -       | -       | -        | -         | -       |
| 2007 | 12               | -       | -        | 9         | -       | -       | 3        | -         | -       |
| 2008 | 9                | -       | -        | 6         | -       | -       | 3        | -         | -       |

Fontes: SEC, MEC/Inep.

### 3.3.4.2 Matrícula inicial na educação de jovens e adultos, por localização e dependência administrativa, no município de Itambé, no estado da Bahia – 2005-2008

| Ano  | Matrícula Inicial |         |          |           |         |         |          |           |         |
|------|-------------------|---------|----------|-----------|---------|---------|----------|-----------|---------|
|      | Total             | Urbana  |          |           |         | Rural   |          |           |         |
|      |                   | Federal | Estadual | Municipal | Privada | Federal | Estadual | Municipal | Privada |
| 2005 | 113               | -       | -        | 113       | -       | -       | -        | -         | -       |
| 2006 | 540               | -       | -        | 540       | -       | -       | -        | -         | -       |
| 2007 | 495               | -       | -        | 447       | -       | -       | 48       | -         | -       |
| 2008 | 273               | -       | -        | 218       | -       | -       | 55       | -         | -       |

Fontes: SEC, MEC/Inep.

Nota: O mesmo aluno pode ter mais de uma matrícula.

### 3.3.4.3 Funções docentes na educação de jovens e adultos, por localização e dependência administrativa, no município de Itambé, no estado da Bahia – 2005-2008

| Ano  | Funções Docentes |         |          |           |         |         |          |           |         |
|------|------------------|---------|----------|-----------|---------|---------|----------|-----------|---------|
|      | Total            | Urbana  |          |           |         | Rural   |          |           |         |
|      |                  | Federal | Estadual | Municipal | Privada | Federal | Estadual | Municipal | Privada |
| 2005 | 5                | -       | -        | 5         | -       | -       | -        | -         | -       |
| 2006 | 21               | -       | -        | 21        | -       | -       | -        | -         | -       |
| 2007 | 20               | -       | -        | 17        | -       | -       | -        | 3         | -       |
| 2008 | 15               | -       | -        | 12        | -       | -       | -        | 3         | -       |

Fontes: SEC, MEC/Inep.

Nota: Em função docente está contabilizada a atuação do professor em cada etapa de ensino, que pode ocorrer em mais de uma unidade escolar, em mais de uma dependência administrativa e em mais de uma localização ou município.

### 3.3.5 Educação Superior

#### 3.3.5.1 Instituições de educação superior, segundo a dependência administrativa, no município de Itambé, no estado da Bahia – 2005-2008

| Ano  | Total | Instituições |          |           |         |
|------|-------|--------------|----------|-----------|---------|
|      |       | Federal      | Estadual | Municipal | Privada |
| 2005 | -     | -            | -        | -         | -       |
| 2006 | -     | -            | -        | -         | -       |
| 2007 | -     | -            | -        | -         | -       |
| 2008 | -     | -            | -        | -         | -       |

Fonte: MEC/Inep.

#### 3.3.5.2 Matrícula na educação superior, segundo a dependência administrativa, no município de Itambé, no estado da Bahia – 2005-2008

| Ano                 | Total | Matrícula |          |           |         |
|---------------------|-------|-----------|----------|-----------|---------|
|                     |       | Federal   | Estadual | Municipal | Privada |
| 2005                | -     | -         | -        | -         | -       |
| 2006                | -     | -         | -        | -         | -       |
| 2007                | -     | -         | -        | -         | -       |
| 2008 <sup>(1)</sup> | -     | -         | -        | -         | -       |

Fonte: MEC/Inep.

(1) Inclusive matriculados em cursos de graduação à distância.

#### 3.3.5.3 Concluintes da educação superior, segundo a dependência administrativa, no município de Itambé, no estado da Bahia – 2005-2008

| Ano                 | Total | Concluintes |          |           |         |
|---------------------|-------|-------------|----------|-----------|---------|
|                     |       | Federal     | Estadual | Municipal | Privada |
| 2005                | -     | -           | -        | -         | -       |
| 2006                | -     | -           | -        | -         | -       |
| 2007                | -     | -           | -        | -         | -       |
| 2008 <sup>(1)</sup> | -     | -           | -        | -         | -       |

Fonte: MEC/Inep.

(1) Inclusive concluintes de cursos de graduação à distância.



### 3.4 Saúde

#### 3.4.1 Hospitais conveniados com o SUS, segundo a esfera administrativa e leitos, no município de Itambé, no estado da Bahia – 2005-2008

| Ano  | Hospitais Segundo Esfera Administrativa |         |          |           |         | Leitos     |                    |
|------|---|---------|----------|-----------|---------|------------|--------------------|
|      | Total                                   | Federal | Estadual | Municipal | Privada | Existentes | SUS <sup>(1)</sup> |
| 2005 | 1                                       | -       | -        | -         | 1       | 53         | 53                 |
| 2006 | 1                                       | -       | -        | -         | 1       | 53         | 53                 |
| 2007 | 1                                       | -       | -        | -         | 1       | 50         | 50                 |
| 2008 | 1                                       | -       | -        | -         | 1       | 42         | 42                 |

Fontes: Datasus-CNES, Sesab/Suvisa/DIS.

(1) A partir de 2005, a informação de Leitos Contratados assume a denominação Leitos – SUS.

#### 3.4.2 Servidores estaduais da área de saúde, segundo o tipo de ocupação, no município de Itambé, no estado da Bahia – 2005-2008

| Tipo de Ocupação                           | 2005     | 2006     | 2007     | 2008     |
|--|----------|----------|----------|----------|
| <b>Total</b>                               | <b>7</b> | <b>7</b> | <b>6</b> | <b>5</b> |
| Agente serviços de saúde                   | -        | -        | -        | -        |
| Assistente social                          | -        | -        | -        | -        |
| Atendente de enfermagem                    | 1        | 1        | 1        | 1        |
| Atendente rural                            | -        | -        | -        | -        |
| Auxiliar de enfermagem                     | 4        | 4        | 3        | 2        |
| Auxiliar serviços de saúde/Atendente rural | -        | -        | -        | -        |
| Enfermeiro                                 | -        | -        | -        | -        |
| Farmacêutico                               | -        | -        | -        | -        |
| Fisioterapeuta                             | -        | -        | -        | -        |
| Médico                                     | -        | -        | -        | -        |
| Nutricionista                              | -        | -        | -        | -        |
| Odontólogo                                 | -        | -        | -        | -        |
| Outras ocupações                           | 1        | 1        | 1        | 1        |
| Técnico em patologia clínica               | 1        | 1        | 1        | 1        |
| Técnico em radiologia                      | -        | -        | -        | -        |

Fonte: Sesab.

**3.4.3 Óbitos, por grupo de causas, no município de Itambé, no estado da Bahia – 2005-2008**

| Grupo de Causas  | 2005       | 2006       | 2007       | 2008       |
|--|------------|------------|------------|------------|
| <b>Total</b>   | <b>141</b> | <b>136</b> | <b>144</b> | <b>133</b> |
| Algumas afecções originadas no período perinatal   | 7          | 8          | 8          | 6          |
| Algumas doenças infecciosas e parasitárias   | 3          | 2          | 1          | 4          |
| Causas externas de morbidade e mortalidade   | 11         | 15         | 8          | 4          |
| Doenças da pele e tecido subcutâneo  | -          | -          | -          | 1          |
| Doenças do aparelho circulatório   | 23         | 42         | 25         | 26         |
| Doenças do aparelho digestivo  | 6          | 3          | 4          | 4          |
| Doenças do aparelho geniturinário  | 2          | 3          | 3          | 2          |
| Doenças do aparelho respiratório   | 6          | 7          | 7          | 5          |
| Doenças do olho e anexos   | -          | -          | -          | -          |
| Doenças do ouvido e da apófise mastóide  | -          | -          | -          | -          |
| Doenças do sangue e dos órgãos hematopoéticos e alguns transtornos imunitários   | 1          | 1          | 1          | 3          |
| Doenças do sistema nervoso   | 1          | -          | -          | 2          |
| Doenças do sistema osteomuscular e do tecido conjuntivo  | -          | 1          | -          | -          |
| Doenças endócrinas, nutricionais e metabólicas   | 9          | 5          | 6          | 5          |
| Gravidez, parto e puerpério  | 2          | -          | -          | -          |
| Malformações congênitas, deformidades e anomalias cromossômicas  | 1          | 1          | 1          | 2          |
| Neoplasias (tumores)   | 5          | 4          | 12         | 7          |
| Sintomas, sinais e achados anormais de exames clínicos e de laboratório não classificados em outro item (causas mal definidas) | 64         | 44         | 66         | 61         |
| Transtornos mentais e comportamentais  | -          | -          | 2          | 1          |

Fontes: Sesab/Suvisa/DIS, MS-SIM.

**3.4.4 Óbitos, por faixa etária, no município de Itambé, no estado da Bahia – 2005-2008**

| Ano  | Faixa Etária |         |       |        |         |           |                |
|------|--------------|---------|-------|--------|---------|-----------|----------------|
|      | Total        | < 1 Ano | 1 a 4 | 5 a 14 | 15 a 49 | ≥ 50 anos | Idade Ignorada |
| 2005 | 141          | 15      | 2     | 2      | 27      | 95        | -              |
| 2006 | 136          | 12      | 2     | 1      | 26      | 95        | -              |
| 2007 | 144          | 9       | 1     | 3      | 25      | 105       | 1              |
| 2008 | 133          | 10      | -     | 3      | 21      | 99        | -              |

Fontes: Sesab/Suvisa/DIS, MS-SIM.





### 3.4.5 Casos de algumas doenças transmissíveis, de notificação obrigatória, independentes de confirmação, no município de Itambé, no estado da Bahia – 2004-2007

| Doenças Transmissíveis                    | 2004      | 2005      | 2006 <sup>(2)</sup> | 2007 <sup>(3)</sup> |
|---|-----------|-----------|---------------------|---------------------|
| <b>Total</b>                              | <b>16</b> | <b>75</b> | <b>71</b>           | <b>18</b>           |
| Chagas aguda                              | -         | -         | -                   | -                   |
| Coqueluche                                | -         | -         | -                   | -                   |
| Dengue                                    | -         | 2         | 51                  | 2                   |
| Difteria                                  | -         | -         | -                   | -                   |
| Febre tifóide                             | -         | -         | -                   | -                   |
| Hanseníase <sup>(1)</sup>                 | -         | 1         | 1                   | -                   |
| Hepatite viral                            | 3         | 20        | 5                   | 1                   |
| Leishmaniose tegumentar <sup>(1)</sup>    | 2         | 42        | 7                   | 4                   |
| Leishmaniose visceral                     | -         | -         | -                   | -                   |
| Leptospirose                              | -         | -         | -                   | -                   |
| Malária                                   | -         | -         | -                   | -                   |
| Meningite                                 | -         | 3         | 1                   | 2                   |
| Paralisia flácida aguda                   | -         | -         | -                   | -                   |
| Tétano acidental                          | -         | -         | -                   | -                   |
| Tétano neonatal                           | -         | -         | -                   | -                   |
| Tuberculose extra-pulmonar <sup>(1)</sup> | 1         | 1         | -                   | 1                   |
| Tuberculose pulmonar <sup>(1)</sup>       | 10        | 6         | 6                   | 8                   |

Fontes: Sesab/Suvisa/DIS, MS-Sinan.

(1) Casos confirmados.

(2) Dados processados em 31.03.2009.

(3) Dados processados em 02.04.2009.

### 3.4.6 Casos de algumas doenças sexualmente transmissíveis, de notificação obrigatória, independentes de confirmação, no município de Itambé, no estado da Bahia – 2004-2007

| Ano                 | Aids <sup>(1)</sup> | Condiloma Acuminado | Herpes Genital | Sífilis   |                          |
|---------------------|---------------------|---------------------|----------------|-----------|--------------------------|
|                     |                     |                     |                | Congênita | Em Adulto <sup>(2)</sup> |
| 2004                | -                   | 2                   | 1              | 1         | 8                        |
| 2005                | 1                   | 2                   | -              | -         | 2                        |
| 2006 <sup>(3)</sup> | 1                   | 3                   | -              | -         | 4                        |
| 2007 <sup>(4)</sup> | 2                   | 2                   | 1              | 2         | 7                        |

Fontes: Sesab/Suvisa/DIS, MS-Sinan.

(1) Casos confirmados.

(2) A classificação das notificações de Sífilis Sem Especificação passou em 2004 para Sífilis Em Adulto.

(3) Dados processados em 31.03.2009.

(4) Dados processados em 02.04.2009.

## 3.5 Índice de Desenvolvimento Social

### 3.5.1 Índice de Desenvolvimento Social, segundo seus componentes, no município de Itambé, no estado da Bahia – 2002, 2004, 2006

| Ano  | INS      | Classificação <sup>(1)</sup> | INE      | Classificação <sup>(1)</sup> | ISB      | Classificação <sup>(1)</sup> | IRMCH    | Classificação <sup>(1)</sup> | IDS      | Classificação <sup>(1)</sup> |
|------|----------|------------------------------|----------|------------------------------|----------|------------------------------|----------|------------------------------|----------|------------------------------|
| 2002 | 4.944,84 | 370º                         | 4.924,55 | 391º                         | 4.982,19 | 215º                         | 4.956,85 | 266º                         | 4.952,06 | 351º                         |
| 2004 | 4.945,00 | 366º                         | 4.920,62 | 391º                         | 4.965,74 | 249º                         | 4.956,85 | 266º                         | 4.947,02 | 364º                         |
| 2006 | 4.953,69 | 350º                         | 4.912,33 | 394º                         | 4.956,14 | 280º                         | 4.956,85 | 266º                         | 4.944,72 | 367º                         |

Fonte: SEI.

Notas: INS – Índice do Nível de Saúde.

INE – Índice do Nível de Educação.

ISB – Índice dos Serviços Básicos.

IRMCH – Índice de Renda Média dos Chefes de Família.

IDS – Índice de Desenvolvimento Social.

(1) Posição em relação aos demais municípios do Estado.

### 3.5.2 Situação do Programa Bolsa Família no município de Itambé, no estado da Bahia – 2008-2009

| Dados Gerais   | Quantidade | Período    |
|--|------------|------------|
| População total do município   | 35.106     | 2008       |
| Total de famílias cadastradas <sup>(1)</sup>                         | 5.016      | 30/11/2009 |
| Total de famílias cadastradas - perfil Bolsa Família <sup>(2)</sup>  | 3.768      | 30/11/2009 |
| Total de famílias cadastradas - perfil Cadastro Único <sup>(3)</sup> | 4.574      | 30/11/2009 |
| Número de famílias beneficiárias do Programa Bolsa Família           | 3.321      | 12/2009    |

Fonte: MDS.

(1) O total de famílias cadastradas poderá, conforme a legislação do CadÚnico, incluir famílias que tenham renda familiar per capita maior que meio salário mínimo (R\$ 232,50). Isso explica a possível diferença de valores entre o total de famílias cadastradas.

(2) Famílias com renda per capita mensal de até R\$ 137,00.

(3) Famílias com renda per capita mensal de até R\$ 232,50 (1/2 salário mínimo em 2008), incluído o total de famílias cadastradas pelo perfil Bolsa Família.

## 4 Transporte

### 4.1 Veículos registrados, por tipo, no município de Itambé, no estado da Bahia – 2005-2008

| Ano  | Tipo de Veículo |          |           |              |      |        |        |
|------|-----------------|----------|-----------|--------------|------|--------|--------|
|      | Automóvel       | Caminhão | Camioneta | Micro-ônibus | Moto | Ônibus | Outros |
| 2005 | 427             | 47       | 148       | 6            | 124  | 4      | 17     |
| 2006 | 476             | 50       | 169       | 10           | 159  | 4      | 16     |
| 2007 | 508             | 51       | 175       | 12           | 223  | 5      | 20     |
| 2008 | 551             | 57       | 202       | 14           | 327  | 6      | 28     |

Fonte: Detran.

## 5 Serviços Básicos

### 5.1 Energia Elétrica

#### 5.1.1 Consumidores de energia elétrica, por classe, no município de Itambé, no estado da Bahia – 2005-2008

| Ano  | Residencial | Industrial | Comercial | Rural | Serviços e Poderes Públicos | Outros <sup>(1)</sup> | Total |
|------|-------------|------------|-----------|-------|-----------------------------|-----------------------|-------|
| 2005 | 4.977       | 22         | 305       | 181   | 130                         | 1                     | 5.616 |
| 2006 | 5.192       | 24         | 305       | 180   | 128                         | 1                     | 5.830 |
| 2007 | 5.511       | 25         | 312       | 182   | 142                         | 1                     | 6.173 |
| 2008 | 5.916       | 25         | 322       | 186   | 143                         | 1                     | 6.593 |

Fonte: Coelba.

(1) Consumidores próprios dos sistemas Coelba.



### 5.1.2 Consumo de energia elétrica, por classe, no município de Itambé, no estado da Bahia – 2005-2008 (kWh)

| Ano  | Residencial | Industrial | Comercial | Rural   | Serviços e Poderes Públicos | Outros <sup>(1)</sup> | Total      |
|------|-------------|------------|-----------|---------|-----------------------------|-----------------------|------------|
| 2005 | 3.967.982   | 698.276    | 773.106   | 569.266 | 1.443.314                   | 12.686                | 7.464.630  |
| 2006 | 4.233.104   | 790.349    | 748.462   | 583.174 | 1.485.284                   | 16.735                | 7.857.108  |
| 2007 | 4.659.584   | 1.204.312  | 838.106   | 516.436 | 1.598.175                   | 13.833                | 8.830.446  |
| 2008 | 5.152.053   | 1.826.639  | 910.627   | 566.506 | 1.671.577                   | 10.785                | 10.138.187 |

Fonte: Coelba.

(1) Consumo próprio dos sistemas Coelba.

## 5.2 Abastecimento d'Água

### 5.2.1 Ligações, economias e volume de água faturado no município de Itambé, no estado da Bahia – 2005-2008

| Ano  | Ligações | Economias | Volume (m³) |
|------|----------|-----------|-------------|
| 2005 | 4.805    | 4.837     | 776.111     |
| 2006 | 4.995    | 5.064     | 793.900     |
| 2007 | 5.138    | 5.240     | 825.924     |
| 2008 | 5.315    | 5.426     | 861.264     |

Fonte: Embasa.

## 5.3 Correios

### 5.3.1 Agências de correios e unidades operacionais de atendimento no município de Itambé, no estado da Bahia – 2005-2008

| Ano  | Total | Agência de Correio | Agência de Correio Comunitária | Agência de Correio Franqueada | Caixa de Coleta | Posto de Venda de Selo | Outros |
|------|-------|--------------------|--------------------------------|-------------------------------|-----------------|------------------------|--------|
| 2005 | 8     | 1                  | 2                              | 1                             | 4               | -                      | -      |
| 2006 | 8     | 1                  | 2                              | 1                             | 4               | -                      | -      |
| 2007 | 8     | 1                  | 2                              | 1                             | 4               | -                      | -      |
| 2008 | 8     | 1                  | 2                              | 1                             | 4               | -                      | -      |

Fonte: EBCT.

## 5.4 Bancos

### 5.4.1 Distribuição de agências bancárias no município de Itambé, no estado da Bahia – 2005-2008

| Ano  | Natureza Administrativa |            |
|------|-------------------------|------------|
|      | Federal                 | Particular |
| 2005 | 1                       | -          |
| 2006 | 1                       | -          |
| 2007 | 1                       | -          |
| 2008 | 1                       | -          |

Fonte: Banco Central.

## 6 Informações Econômicas

### 6.1 Agropecuária

#### 6.1.1 Produção, área colhida e rendimento médio dos principais produtos agrícolas no município de Itambé, no estado da Bahia – 2005-2008

| Produtos           | 2005         |                   |                          | 2006         |                   |                          | 2007         |                   |                          | 2008         |                   |                          |
|--------------------|--------------|-------------------|--------------------------|--------------|-------------------|--------------------------|--------------|-------------------|--------------------------|--------------|-------------------|--------------------------|
|                    | Produção (t) | Área Colhida (ha) | Rendimento Médio (kg/ha) | Produção (t) | Área Colhida (ha) | Rendimento Médio (kg/ha) | Produção (t) | Área Colhida (ha) | Rendimento Médio (kg/ha) | Produção (t) | Área Colhida (ha) | Rendimento Médio (kg/ha) |
| Banana             | 2.000        | 200               | 10.000                   | 4.000        | 200               | 20.000                   | 4.000        | 200               | 20.000                   | 2.400        | 120               | 20.000                   |
| Cacau (em amêndoa) | 405          | 1.350             | 300                      | 930          | 2.479             | 375                      | 975          | 2.453             | 397                      | 975          | 2.453             | 397                      |
| Café (beneficiado) | 150          | 300               | 500                      | 180          | 300               | 600                      | 180          | 300               | 600                      | 180          | 300               | 600                      |
| Cana-de-açúcar     | 31.500       | 700               | 45.000                   | 24.000       | 400               | 60.000                   | 45.000       | 750               | 60.000                   | 33.600       | 560               | 60.000                   |
| Feijão (em grão)   | 150          | 250               | 600                      | 180          | 200               | 900                      | 45           | 50                | 900                      | 72           | 80                | 900                      |
| Mandioca           | 1.300        | 100               | 13.000                   | 600          | 60                | 10.000                   | 1.950        | 130               | 15.000                   | 1.680        | 140               | 12.000                   |
| Milho (em grão)    | 90           | 100               | 900                      | 180          | 100               | 1.800                    | 54           | 30                | 1.800                    | 456          | 380               | 1.200                    |

Fonte: IBGE-PAM.

#### 6.1.2 Efetivo dos principais rebanhos no município de Itambé, no estado da Bahia – 2005-2008

| Tipo de Rebanho                  | Efetivo (cabeças) |         |         |         |
|----------------------------------|-------------------|---------|---------|---------|
|                                  | 2005              | 2006    | 2007    | 2008    |
| Asininos                         | 602               | 681     | 698     | 667     |
| Bovinos                          | 112.723           | 116.105 | 122.738 | 123.721 |
| Bubalinos                        | 163               | 180     | 175     | 100     |
| Caprinos                         | 1.733             | 1.785   | 1.836   | 659     |
| Equinos                          | 5.284             | 5.305   | 5.588   | 5.409   |
| Galinhas                         | 8.997             | 9.112   | 9.340   | 5.223   |
| Galos, frangas, frangos e pintos | 18.336            | 18.811  | 18.689  | 7.836   |
| Muare                            | 1.868             | 1.901   | 1.872   | 1.788   |
| Ovinos                           | 8.154             | 8.390   | 8.183   | 2.035   |
| Suínos                           | 3.541             | 3.705   | 3.791   | 7.949   |

Fonte: IBGE-PPM.

#### 6.1.3 Produção dos principais produtos de origem animal no município de Itambé, no estado da Bahia 2005-2008

| Produto                      | 2005   | 2006   | 2007   | 2008   |
|------------------------------|--------|--------|--------|--------|
| Leite (mil litros)           | 12.952 | 13.000 | 19.760 | 17.012 |
| Mel de abelha (quilograma)   | -      | -      | -      | 1.000  |
| Ovos de galinha (mil dúzias) | 53     | 55     | 56     | 31     |

Fonte: IBGE-PPM.



### 6.1.4 Financiamentos concedidos a produtores e cooperativas, por atividade e finalidade, no município de Itambé, no estado da Bahia – 2005-2008

| Ano/Atividade | Custeio  |                  | Investimento |                  | Comercialização |                 | Total    |                  |
|---------------|----------|------------------|--------------|------------------|-----------------|-----------------|----------|------------------|
|               | Contrato | Valor (R\$ 1,00) | Contrato     | Valor (R\$ 1,00) | Contrato        | Valor (R\$1,00) | Contrato | Valor (R\$ 1,00) |
| <b>2005</b>   |          |                  |              |                  |                 |                 |          |                  |
| Agrícola      | 17       | 326.605,47       | 7            | 18.700,00        | 1               | 19.093,20       | 25       | 364.398,67       |
| Pecuária      | 40       | 824.449,10       | 28           | 453.678,19       | -               | 0,00            | 68       | 1.278.127,29     |
| <b>2006</b>   |          |                  |              |                  |                 |                 |          |                  |
| Agrícola      | 13       | 467.332,51       | 11           | 56.395,41        | -               | 0,00            | 24       | 523.727,92       |
| Pecuária      | 39       | 921.372,52       | 117          | 608.969,93       | -               | 0,00            | 156      | 1.530.342,45     |
| <b>2007</b>   |          |                  |              |                  |                 |                 |          |                  |
| Agrícola      | 18       | 627.388,17       | 22           | 136.034,83       | -               | 0,00            | 40       | 763.423,00       |
| Pecuária      | 40       | 1.269.058,20     | 123          | 2.441.090,64     | -               | 0,00            | 163      | 3.710.148,84     |
| <b>2008</b>   |          |                  |              |                  |                 |                 |          |                  |
| Agrícola      | 6        | 326.739,98       | 8            | 77.791,70        | -               | 0,00            | 14       | 404.531,68       |
| Pecuária      | 37       | 1.144.419,30     | 122          | 2.746.495,31     | -               | 0,00            | 159      | 3.890.914,61     |

Fonte: Banco Central.

## 6.2 PIB Municipal

### 6.2.1 Valor Adicionado, PIB e PIB per capita a preços correntes no município de Itambé, no estado da Bahia 2004-2007

| Ano                 | Valor Adicionado (R\$ milhões) |           |                         | Valor Adicionado APU <sup>(2)</sup> (R\$ milhões) | Impostos Sobre Produtos (R\$ milhões) | PIB (R\$ milhões) | PIB Per Capita (R\$ 1,00) |
|---------------------|--------------------------------|-----------|-------------------------|---|---------------------------------------|-------------------|---------------------------|
|                     | Agropecuária                   | Indústria | Serviços <sup>(1)</sup> |   |                                       |                   |                           |
| 2004                | 16,96                          | 8,14      | 39,72                   | 22,85   | 2,26                                  | 67,08             | 1.949,24                  |
| 2005                | 18,42                          | 9,63      | 49,20                   | 29,00   | 2,82                                  | 80,07             | 2.274,54                  |
| 2006                | 19,97                          | 9,52      | 55,01                   | 32,97   | 2,94                                  | 87,43             | 2.430,83                  |
| 2007 <sup>(3)</sup> | 23,43                          | 8,78      | 61,51                   | 35,94   | 2,82                                  | 96,55             | 2.866,12                  |

Fontes: SEI, IBGE.

(1) Inclui APU.

(2) Administração Pública (atividades governamentais).

(3) Dados sujeitos a retificações.

## 6.3 Finanças Públicas

### 6.3.1 Arrecadação municipal, estadual e transferências constitucionais no município de Itambé, no estado da Bahia – 2005-2008

(R\$1,00)

| Ano  | Municipal <sup>(1)</sup> |            |            | Estadual   |            |           |            | Transferências |               |
|------|--------------------------|------------|------------|------------|------------|-----------|------------|----------------|---------------|
|      | IPTU                     | ISS        | Total      | ICMS       | IPVA       | ITD       | Total      | Estado         | União         |
| 2005 | 38.439,70                | 228.739,73 | 267.179,43 | 198.884,39 | 87.298,82  | 34.719,40 | 320.902,61 | 1.962.988,46   | 6.804.966,02  |
| 2006 | 58.270,61                | 160.223,21 | 218.493,82 | 210.409,64 | 102.499,79 | 40.288,98 | 353.198,41 | 2.223.035,88   | 7.563.710,66  |
| 2007 | 124.322,96               | 140.406,25 | 264.729,21 | 218.239,15 | 134.141,47 | 15.545,98 | 367.926,60 | 1.923.540,87   | 8.748.454,73  |
| 2008 | 125.536,98               | 155.733,08 | 281.270,06 | 272.716,06 | 177.431,32 | 7.141,36  | 457.288,74 | 2.255.944,97   | 10.617.942,96 |

Fontes: STN, Sefaz-BA.

(1) Dados do Finanças do Brasil-Finbra, acesso em 22.09.2009.

## 6.4 Índice de Desenvolvimento Econômico

### 6.4.1 Índice de Desenvolvimento Econômico, segundo seus componentes, no município de Itambé, no estado da Bahia – 2002, 2004, 2006

| Ano  | INF      | Classificação <sup>(1)</sup> | IQM      | Classificação <sup>(1)</sup> | IPM      | Classificação <sup>(1)</sup> | IDE      | Classificação <sup>(1)</sup> |
|------|----------|------------------------------|----------|------------------------------|----------|------------------------------|----------|------------------------------|
| 2002 | 4.991,52 | 134º                         | 4.993,77 | 104º                         | 4.991,05 | 81º                          | 4.992,11 | 109º                         |
| 2004 | 4.991,23 | 145º                         | 4.992,04 | 178º                         | 4.989,57 | 98º                          | 4.990,95 | 127º                         |
| 2006 | 4.945,45 | 325º                         | 4.979,87 | 246º                         | 4.989,32 | 118º                         | 4.971,51 | 315º                         |

Fonte: SEL.

Notas: INF – Índice de Infraestrutura.

IQM – Índice de Qualificação da Mão de Obra.

IPM – Índice do Produto Municipal.

IDE – Índice de Desenvolvimento Econômico.

(1) Posição em relação aos demais municípios do Estado.

## 7 Justiça Eleitoral

### 7.1 Eleitorado e abstenção nas eleições no município de Itambé, no estado da Bahia – 2006

| Especificação          | Dados Gerais |
|------------------------|--------------|
| Eleitorado             | 18.055       |
| Abstenção - 1º turno % | 27,74        |
| Abstenção - 2º turno % | 32,62        |

Fonte: TSE.

### 7.2 Resultado das eleições para presidente e governador no município de Itambé, no estado da Bahia – 2006

| Cargos/Partidos              | Votos    |                 | Situação   |
|------------------------------|----------|-----------------|------------|
|                              | Nominais | % Votos Válidos |            |
| <b>Presidente - 2º turno</b> |          |                 |            |
| PT                           | 8.015    | 69,54           | Eleito     |
| PSDB                         | 3.510    | 30,46           | Não eleito |
| <b>Governador - 1º turno</b> |          |                 |            |
| PT                           | 4.020    | 35,87           | Eleito     |
| PFL                          | 6.969    | 62,18           | Não eleito |
| Outros                       | 218      | 1,95            | Não eleito |

Fonte: TSE.

### 7.3 Resultado das eleições para prefeito no município de Itambé, no estado da Bahia – 2008

| Cargo/Partidos             | Votos    |                 | Situação   |
|----------------------------|----------|-----------------|------------|
|                            | Nominais | % Votos Válidos |            |
| <b>Prefeito - 1º turno</b> |          |                 |            |
| PMDB                       | 7.250    | 53,04           | Eleito     |
| DEM                        | 6.138    | 44,90           | Não eleito |
| PT                         | 282      | 2,06            | Não eleito |

Fonte: TSE.



Foto: Leirival Custódio

| Itapetinga |



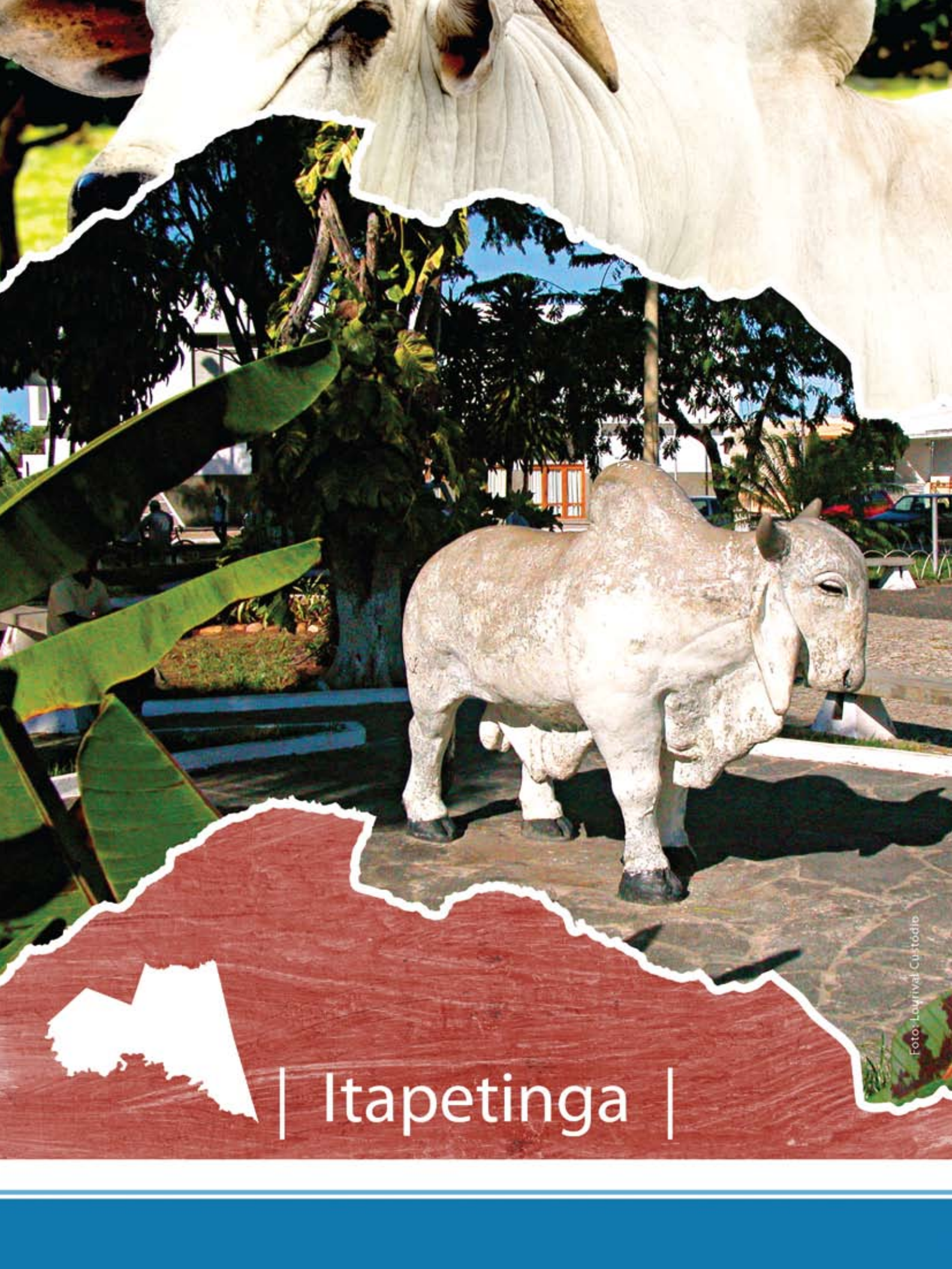

## 1 Informações Gerais

### 1.1 Regionalização

Mesorregião Geográfica: Centro Sul Baiano

Microrregião Geográfica: 29. Itapetinga

Região Econômica: 08. Sudoeste

Região Administrativa: 14. Itapetinga

Eixo de Desenvolvimento: Planalto Sudoeste

Território de Identidade: 08. Itapetinga

Incluído na Região Semiárida

### 1.2 Legislação Político/Administrativa

Lei de Criação: nº 508 de 12/12/1952. Publicada no DOE de 18/12/1952

Lei Vigente: nº 628 de 30/12/1953. Publicada no DOE de 14/02/1954

Outras Leis de Referência: Itaju do Colônia nº 1.732 de 19/07/1962. Publicada no DOE de 25/07/1962; Itarantim nº 1.400 de 01/04/1961. Publicada no DOE de 07/04/1961; Itororó nº 1.045 de 22/08/1958. Publicada no DOE de 23/08/1958 e Pau Brasil nº 1.681 de 18/04/1962. Publicada no DOE de 19/04/1962

Município de Origem: Itambé

Distritos: Itapetinga (sede) e Bandeira do Colônia

Limites Intermunicipais: Itaju do Colônia, Itambé, Itarantim, Itororó, Macarani e Pau Brasil

## 2 Informações Geográficas

### 2.1 Indicadores Geográficos

#### 2.1.1 Área, coordenadas geográficas, altitude e distância da capital

| Área (Km <sup>2</sup> ) | Coordenadas geográficas |                 | Altitude (m) | Distância da Capital (Km) |
|-------------------------|-------------------------|-----------------|--------------|---------------------------|
|                         | Latitude Sul            | Longitude Oeste |              |                           |
| 1.609,52                | -15°14'56"              | 40°14'52"       | 279          | 568                       |

Fonte: IBGE, 2002/ Derba, 2007.

## 2.2 Recursos Naturais

### 2.2.1 Clima

Tipo Climático: **Subúmido a Seco**

Temperatura média anual (°C): **23,1**

Período chuvoso: **novembro a março**

Pluviosidade anual (mm): **803,3**

### 2.2.2 Solo

Luvissolos, Chernossolos e Alissolos

### 2.2.3 Vegetação

Floresta Estacional Semidecidual e Floresta Estacional Decidual

### 2.2.4 Geomorfologia

Depressão de Itabuna-Itapetinga, Piemonte Oriental do Planalto de Vitória da Conquista e Serras e Maciços Pré-Litorâneos

### 2.2.5 Geologia

Ardósias, Biotita-Gnaisses, Dolomitos, Gnaisses, Gnaisses Charnockíticos, Quartzo-Feldspático e Sienitos

### 2.2.6 Ocorrências minerais

Argila, Calcário, Pedra para construção e Rocha ornamental

### 2.2.7 Hidrografia

Bacia hidrográfica: **Bacia do Rio Pardo e Bacias do Leste**

Rio(s) principal(is): **Rio Pardo, Rio Colônia, Riacho das Palmeiras, Ribeirão da Onça e Rio Catolé Grande**

Áreas irrigadas: -

Espelhos d'água: -

## 2.3 Área Especial

### 2.3.1 Unidades de conservação

Parque Zoobotânico da Matinha

### 2.3.2 Projetos de assentamento de reforma agrária -

### 2.3.3 Projetos cédula da terra -

### 2.3.4 Projetos crédito fundiário e combate à pobreza rural -



## 3 Características Demográficas e Sociais

### 3.1 Demografia

#### 3.1.1 População, área e densidade demográfica do município de Itapetinga, no estado da Bahia – 2007-2009

| Ano  | População | Área (km <sup>2</sup> ) | Densidade Demográfica (hab/km <sup>2</sup> ) |
|------|-----------|-------------------------|--|
| 2007 | 63.243    | 1.609,51                | 39,29  |
| 2008 | 65.904    | 1.609,51                | 40,95  |
| 2009 | 66.665    | 1.609,51                | 41,42  |

Fonte: IBGE.

Nota: Para 2007, contagem da população; para 2008 e 2009 estimativas das populações residentes em julho de cada ano.

#### 3.1.2 População, por situação de domicílio e sexo, do município de Itapetinga, no estado da Bahia – 2007

| População por Situação de Domicílio e Sexo | População     |
|--|---------------|
| <b>População total <sup>(1)</sup></b>      | <b>63.243</b> |
| Homens                                     | 30.927        |
| Mulheres                                   | 32.201        |
| <b>População urbana <sup>(1)</sup></b>     | <b>60.723</b> |
| Homens                                     | 29.544        |
| Mulheres                                   | 31.073        |
| <b>População rural <sup>(1)</sup></b>      | <b>2.520</b>  |
| Homens                                     | 1.383         |
| Mulheres                                   | 1.128         |

Fonte: IBGE-Contagem da População 2007.

(1) Inclusive a população estimada nos domicílios fechados e nos domicílios provenientes de setor censitário cujo arquivo foi danificado.

#### 3.1.3 Domicílios particulares ocupados, por sexo da pessoa responsável pelo domicílio, no município de Itapetinga, no estado da Bahia – 2007

| Sexo da Pessoa Responsável  | Domicílios Particulares Ocupados por Sexo do Responsável |
|-----------------------------|--|
| <b>Total <sup>(1)</sup></b> | <b>17.190</b>  |
| Homens                      | 10.160   |
| Mulheres                    | 6.993  |

Fonte: IBGE-Contagem da População 2007.

(1) Inclusive os domicílios fechados e os domicílios provenientes de setor censitário cujo arquivo foi danificado, com população estimada.

#### 3.1.4 Quantidade de domicílios, por espécie, no município de Itapetinga, no estado da Bahia – 2007

| Domicílios por Espécie | Quantidade    |
|------------------------|---------------|
| <b>Total geral</b>     | <b>19.190</b> |
| <b>Particulares</b>    | <b>19.143</b> |
| Ocupados               | 17.153        |
| Não ocupados           | 1.990         |
| Fechado                | 37            |
| Uso ocasional          | 375           |
| Vago                   | 1.578         |
| <b>Coletivos</b>       | <b>47</b>     |
| Com morador            | 16            |
| Sem morador            | 31            |

Fonte: IBGE-Contagem da População 2007.

## 3.2 Pessoal Ocupado

### 3.2.1 Pessoal ocupado no mercado formal de trabalho, por setor de atividade econômica, no município de Itapetinga, no estado da Bahia – 2005-2008

| Setor de Atividade                            | 2005  | 2006  | 2007  | 2008   |
|---|-------|-------|-------|--------|
| Extrativa mineral                             | 41    | 43    | 38    | 41     |
| Indústria de transformação                    | 5.421 | 6.171 | 7.098 | 10.975 |
| Serviços industriais de utilidade pública     | 63    | 60    | 57    | 59     |
| Construção civil                              | 155   | 114   | 129   | 175    |
| Comércio                                      | 1.360 | 1.416 | 1.337 | 1.580  |
| Serviços                                      | 992   | 1.001 | 1.060 | 1.141  |
| Administração pública                         | 1.344 | 1.307 | 1.243 | 1.454  |
| Agropecuária, extrativa vegetal, caça e pesca | 778   | 655   | 702   | 687    |

Fonte: Ministério do Trabalho-RAIS.

### 3.2.2 Grau de instrução do pessoal ocupado no mercado formal de trabalho, no município de Itapetinga, no estado da Bahia – 2005-2008

| Grau de Instrução                                | 2005  | 2006  | 2007  | 2008  |
|--|-------|-------|-------|-------|
| Analfabeto                                       | 307   | 287   | 254   | 244   |
| Até o 5º ano incompleto do ensino fundamental    | 1.100 | 1.069 | 1.006 | 982   |
| 5º ano completo do ensino fundamental            | 1.448 | 1.442 | 1.139 | 1.037 |
| Do 6º ao 9º ano incompleto do ensino fundamental | 1.595 | 1.838 | 2.543 | 5.257 |
| Ensino fundamental completo                      | 1.367 | 1.406 | 1.262 | 1.301 |
| Ensino médio incompleto                          | 1.117 | 1.199 | 1.612 | 2.200 |
| Ensino médio completo                            | 2.774 | 3.027 | 3.325 | 4.403 |
| Educação superior incompleta                     | 165   | 190   | 197   | 225   |
| Educação superior completa                       | 281   | 308   | 324   | 461   |
| Mestrado completo                                | -     | -     | -     | -     |
| Doutorado completo                               | -     | -     | 2     | 2     |

Fonte: Ministério do Trabalho-RAIS.

## 3.3 Educação

### 3.3.1 Educação infantil

#### 3.3.1.1 Estabelecimentos com educação infantil, por localização e dependência administrativa, no município de Itapetinga, no estado da Bahia – 2005-2008

| Ano  | Estabelecimentos |         |          |           |         |         |          |           |         |
|------|------------------|---------|----------|-----------|---------|---------|----------|-----------|---------|
|      | Total            | Urbana  |          |           |         | Rural   |          |           |         |
|      |                  | Federal | Estadual | Municipal | Privada | Federal | Estadual | Municipal | Privada |
| 2005 | 39               | -       | -        | 12        | 14      | -       | -        | 13        | -       |
| 2006 | 38               | -       | -        | 12        | 14      | -       | -        | 12        | -       |
| 2007 | 36               | -       | -        | 12        | 12      | -       | -        | 12        | -       |
| 2008 | 38               | -       | -        | 12        | 14      | -       | -        | 12        | -       |

Fontes: SEC, MEC/Inep.



### 3.3.1.2 Matrícula inicial na educação infantil, por localização e dependência administrativa, no município de Itapetinga, no estado da Bahia – 2005-2008

| Ano  | Matrícula Inicial |         |          |           |         |         |          |           |         |
|------|-------------------|---------|----------|-----------|---------|---------|----------|-----------|---------|
|      | Total             | Urbana  |          |           |         | Rural   |          |           |         |
|      |                   | Federal | Estadual | Municipal | Privada | Federal | Estadual | Municipal | Privada |
| 2005 | 2.320             | -       | -        | 1.322     | 934     | -       | -        | 64        | -       |
| 2006 | 2.543             | -       | -        | 1.408     | 1.076   | -       | -        | 59        | -       |
| 2007 | 2.359             | -       | -        | 1.527     | 784     | -       | -        | 48        | -       |
| 2008 | 2.851             | -       | -        | 1.767     | 1.021   | -       | -        | 63        | -       |

Fontes: SEC, MEC/Inep.

Nota: O mesmo aluno pode ter mais de uma matrícula.

### 3.3.1.3 Funções docentes na educação infantil, por localização e dependência administrativa, no município de Itapetinga, no estado da Bahia – 2005-2008

| Ano  | Funções Docentes |         |          |           |         |         |          |           |         |
|------|------------------|---------|----------|-----------|---------|---------|----------|-----------|---------|
|      | Total            | Urbana  |          |           |         | Rural   |          |           |         |
|      |                  | Federal | Estadual | Municipal | Privada | Federal | Estadual | Municipal | Privada |
| 2005 | 106              | -       | -        | 47        | 46      | -       | -        | 13        | -       |
| 2006 | 111              | -       | -        | 47        | 52      | -       | -        | 12        | -       |
| 2007 | 104              | -       | -        | 53        | 39      | -       | -        | 12        | -       |
| 2008 | 92               | -       | -        | 50        | 41      | -       | -        | 1         | -       |

Fontes: SEC, MEC/Inep.

Nota: Em função docente está contabilizada a atuação do professor em cada etapa de ensino, que pode ocorrer em mais de uma unidade escolar, em mais de uma dependência administrativa e em mais de uma localização ou município.

## 3.3.2 Ensino fundamental

### 3.3.2.1 Estabelecimentos com ensino fundamental, por localização e dependência administrativa, no município de Itapetinga, no estado da Bahia – 2005-2008

| Ano  | Estabelecimentos |         |          |           |         |         |          |           |         |
|------|------------------|---------|----------|-----------|---------|---------|----------|-----------|---------|
|      | Total            | Urbana  |          |           |         | Rural   |          |           |         |
|      |                  | Federal | Estadual | Municipal | Privada | Federal | Estadual | Municipal | Privada |
| 2005 | 56               | -       | 10       | 22        | 11      | -       | -        | 13        | -       |
| 2006 | 57               | -       | 10       | 21        | 12      | -       | -        | 14        | -       |
| 2007 | 56               | -       | 9        | 23        | 10      | -       | -        | 14        | -       |
| 2008 | 55               | -       | 7        | 22        | 12      | -       | -        | 14        | -       |

Fontes: SEC, MEC/Inep.

### 3.3.2.2 Matrícula inicial no ensino fundamental, por localização e dependência administrativa, no município de Itapetinga, no estado da Bahia – 2005-2008

| Ano  | Matrícula Inicial |         |          |           |         |         |          |           |         |
|------|-------------------|---------|----------|-----------|---------|---------|----------|-----------|---------|
|      | Total             | Urbana  |          |           |         | Rural   |          |           |         |
|      |                   | Federal | Estadual | Municipal | Privada | Federal | Estadual | Municipal | Privada |
| 2005 | 13.513            | -       | 3.227    | 8.705     | 1.245   | -       | -        | 336       | -       |
| 2006 | 13.208            | -       | 2.645    | 8.719     | 1.330   | -       | -        | 514       | -       |
| 2007 | 12.096            | -       | 2.158    | 8.554     | 1.121   | -       | -        | 263       | -       |
| 2008 | 12.100            | -       | 2.382    | 8.088     | 1.332   | -       | -        | 298       | -       |

Fontes: SEC, MEC/Inep.

Nota: O mesmo aluno pode ter mais de uma matrícula.

### 3.3.2.3 Funções docentes no ensino fundamental, por localização e dependência administrativa, no município de Itapetinga, no estado da Bahia – 2005-2008

| Ano  | Funções Docentes |         |          |           |         |         |          |           |         |
|------|------------------|---------|----------|-----------|---------|---------|----------|-----------|---------|
|      | Total            | Urbana  |          |           |         | Rural   |          |           |         |
|      |                  | Federal | Estadual | Municipal | Privada | Federal | Estadual | Municipal | Privada |
| 2005 | 536              | -       | 126      | 306       | 88      | -       | -        | 16        | -       |
| 2006 | 533              | -       | 115      | 309       | 84      | -       | -        | 25        | -       |
| 2007 | 449              | -       | 83       | 275       | 72      | -       | -        | 19        | -       |
| 2008 | 416              | -       | 82       | 237       | 81      | -       | -        | 16        | -       |

Fontes: SEC, MEC/Inep.

Nota: Em função docente está contabilizada a atuação do professor em cada etapa de ensino, que pode ocorrer em mais de uma unidade escolar, em mais de uma dependência administrativa e em mais de uma localização ou município.

### 3.3.3 Ensino médio

#### 3.3.3.1 Estabelecimentos com ensino médio, por localização e dependência administrativa, no município de Itapetinga, no estado da Bahia – 2005-2008

| Ano  | Estabelecimentos |         |          |           |         |         |          |           |         |
|------|------------------|---------|----------|-----------|---------|---------|----------|-----------|---------|
|      | Total            | Urbana  |          |           |         | Rural   |          |           |         |
|      |                  | Federal | Estadual | Municipal | Privada | Federal | Estadual | Municipal | Privada |
| 2005 | 6                | 1       | 2        | -         | 3       | -       | -        | -         | -       |
| 2006 | 7                | 1       | 2        | -         | 4       | -       | -        | -         | -       |
| 2007 | 6                | 1       | 2        | -         | 3       | -       | -        | -         | -       |
| 2008 | 8                | 1       | 3        | -         | 4       | -       | -        | -         | -       |

Fontes: SEC, MEC/Inep.

#### 3.3.3.2 Matrícula inicial no ensino médio, por localização e dependência administrativa, no município de Itapetinga, no estado da Bahia – 2005-2008

| Ano  | Matrícula Inicial |         |          |           |         |         |          |           |         |
|------|-------------------|---------|----------|-----------|---------|---------|----------|-----------|---------|
|      | Total             | Urbana  |          |           |         | Rural   |          |           |         |
|      |                   | Federal | Estadual | Municipal | Privada | Federal | Estadual | Municipal | Privada |
| 2005 | 3.109             | 107     | 2.701    | -         | 301     | -       | -        | -         | -       |
| 2006 | 3.086             | 114     | 2.685    | -         | 287     | -       | -        | -         | -       |
| 2007 | 2.738             | 114     | 2.437    | -         | 187     | -       | -        | -         | -       |
| 2008 | 2.989             | 115     | 2.599    | -         | 275     | -       | -        | -         | -       |

Fontes: SEC, MEC/Inep.

Nota: O mesmo aluno pode ter mais de uma matrícula.

#### 3.3.3.3 Funções docentes no ensino médio, por localização e dependência administrativa, no município de Itapetinga, no estado da Bahia – 2005-2008

| Ano  | Funções Docentes |         |          |           |         |         |          |           |         |
|------|------------------|---------|----------|-----------|---------|---------|----------|-----------|---------|
|      | Total            | Urbana  |          |           |         | Rural   |          |           |         |
|      |                  | Federal | Estadual | Municipal | Privada | Federal | Estadual | Municipal | Privada |
| 2005 | 121              | 13      | 64       | -         | 44      | -       | -        | -         | -       |
| 2006 | 137              | 13      | 61       | -         | 63      | -       | -        | -         | -       |
| 2007 | 130              | 13      | 72       | -         | 45      | -       | -        | -         | -       |
| 2008 | 140              | 11      | 81       | -         | 48      | -       | -        | -         | -       |

Fontes: SEC, MEC/Inep.

Nota: Em função docente está contabilizada a atuação do professor em cada etapa de ensino, que pode ocorrer em mais de uma unidade escolar, em mais de uma dependência administrativa e em mais de uma localização ou município.



### 3.3.4 Educação de jovens e adultos

#### 3.3.4.1 Estabelecimentos com educação de jovens e adultos, por localização e dependência administrativa, no município de Itapetinga, no estado da Bahia – 2005-2008

| Ano  | Estabelecimentos |         |          |           |         |         |          |           |         |
|------|------------------|---------|----------|-----------|---------|---------|----------|-----------|---------|
|      | Total            | Urbana  |          |           |         | Rural   |          |           |         |
|      |                  | Federal | Estadual | Municipal | Privada | Federal | Estadual | Municipal | Privada |
| 2005 | 6                | -       | 6        | -         | -       | -       | -        | -         | -       |
| 2006 | 6                | -       | 6        | -         | -       | -       | -        | -         | -       |
| 2007 | 6                | -       | 6        | -         | -       | -       | -        | -         | -       |
| 2008 | 10               | -       | 6        | 4         | -       | -       | -        | -         | -       |

Fontes: SEC, MEC/Inep.

#### 3.3.4.2 Matrícula inicial na educação de jovens e adultos, por localização e dependência administrativa, no município de Itapetinga, no estado da Bahia – 2005-2008

| Ano  | Matrícula Inicial |         |          |           |         |         |          |           |         |
|------|-------------------|---------|----------|-----------|---------|---------|----------|-----------|---------|
|      | Total             | Urbana  |          |           |         | Rural   |          |           |         |
|      |                   | Federal | Estadual | Municipal | Privada | Federal | Estadual | Municipal | Privada |
| 2005 | 2.120             | -       | 2.120    | -         | -       | -       | -        | -         | -       |
| 2006 | 2.444             | -       | 2.444    | -         | -       | -       | -        | -         | -       |
| 2007 | 2.315             | -       | 2.315    | -         | -       | -       | -        | -         | -       |
| 2008 | 2.254             | -       | 1.927    | 327       | -       | -       | -        | -         | -       |

Fontes: SEC, MEC/Inep.

Nota: O mesmo aluno pode ter mais de uma matrícula.

#### 3.3.4.3 Funções docentes na educação de jovens e adultos, por localização e dependência administrativa, no município de Itapetinga, no estado da Bahia – 2005-2008

| Ano  | Funções Docentes |         |          |           |         |         |          |           |         |
|------|------------------|---------|----------|-----------|---------|---------|----------|-----------|---------|
|      | Total            | Urbana  |          |           |         | Rural   |          |           |         |
|      |                  | Federal | Estadual | Municipal | Privada | Federal | Estadual | Municipal | Privada |
| 2005 | 66               | -       | 66       | -         | -       | -       | -        | -         | -       |
| 2006 | 63               | -       | 63       | -         | -       | -       | -        | -         | -       |
| 2007 | 71               | -       | 71       | -         | -       | -       | -        | -         | -       |
| 2008 | 99               | -       | 67       | 32        | -       | -       | -        | -         | -       |

Fontes: SEC, MEC/Inep.

Nota: Em função docente está contabilizada a atuação do professor em cada etapa de ensino, que pode ocorrer em mais de uma unidade escolar, em mais de uma dependência administrativa e em mais de uma localização ou município.

### 3.3.5 Educação Superior

#### 3.3.5.1 Instituições de educação superior, segundo a dependência administrativa, no município de Itapetinga, no estado da Bahia – 2005-2008

| Ano  | Total | Instituições |          |           |         |
|------|-------|--------------|----------|-----------|---------|
|      |       | Federal      | Estadual | Municipal | Privada |
| 2005 | 1     | -            | 1        | -         | -       |
| 2006 | 1     | -            | 1        | -         | -       |
| 2007 | 1     | -            | 1        | -         | -       |
| 2008 | 1     | -            | 1        | -         | -       |

Fonte: MEC/Inep.

### 3.3.5.2 Matrícula na educação superior, segundo a dependência administrativa, no município de Itapetinga, no estado da Bahia – 2005-2008

| Ano                 | Total | Matrícula |          |           |         |
|---------------------|-------|-----------|----------|-----------|---------|
|                     |       | Federal   | Estadual | Municipal | Privada |
| 2005                | 846   | -         | 846      | -         | -       |
| 2006                | 973   | -         | 973      | -         | -       |
| 2007                | 1.023 | -         | 1.023    | -         | -       |
| 2008 <sup>(1)</sup> | 954   | -         | 954      | -         | -       |

Fonte: MEC/Inep.

(1) Inclusive matriculados em cursos de graduação à distância.

### 3.3.5.3 Concluintes da educação superior, segundo a dependência administrativa, no município de Itapetinga, no estado da Bahia – 2005-2008

| Ano                 | Total | Concluintes |          |           |         |
|---------------------|-------|-------------|----------|-----------|---------|
|                     |       | Federal     | Estadual | Municipal | Privada |
| 2005                | 137   | -           | 137      | -         | -       |
| 2006                | 132   | -           | 132      | -         | -       |
| 2007                | 147   | -           | 147      | -         | -       |
| 2008 <sup>(1)</sup> | 155   | -           | 155      | -         | -       |

Fonte: MEC/Inep.

(1) Inclusive concluintes de cursos de graduação à distância.

### 3.3.5.4 Matrícula e concluintes por áreas e cursos, no município de Itapetinga, no estado da Bahia – 2005-2008

| Áreas e cursos  | Matrícula |      |      |                     | Concluintes |      |      |                     |
|---|-----------|------|------|---------------------|-------------|------|------|---------------------|
|   | 2005      | 2006 | 2007 | 2008 <sup>(1)</sup> | 2005        | 2006 | 2007 | 2008 <sup>(1)</sup> |
| Agricultura e veterinária - zootecnia   | 263       | 247  | 253  | 216                 | 38          | 35   | 50   | 18                  |
| Educação - pedagogia  | 290       | 285  | 274  | 233                 | 67          | 69   | 51   | 34                  |
| Educação - formação de professor de educação infantil e séries iniciais do ensino fundamental | -         | 91   | 91   | 91                  | -           | -    | -    | 91                  |
| Educação - formação de professor de biologia  | -         | 20   | 39   | 69                  | -           | -    | -    | -                   |
| Educação - formação de professor de química   | 37        | 52   | 69   | 62                  | -           | -    | 14   | -                   |
| Engenharia, produção e construção - engenharia ambiental                                      | 60        | 82   | 102  | 123                 | -           | -    | -    | -                   |
| Engenharia, produção e construção - engenharia de alimentos                                   | 196       | 196  | 195  | 160                 | 32          | 28   | 32   | 12                  |

Fonte: MEC/Inep.

(1) Inclusive os matriculados e concluintes de cursos de graduação à distância.

## 3.4 Saúde

### 3.4.1 Hospitais conveniados com o SUS, segundo a esfera administrativa e leitos, no município de Itapetinga, no estado da Bahia – 2005-2008

| Ano  | Hospitais Segundo Esfera Administrativa |         |          |           |         | Leitos     |                    |
|------|---|---------|----------|-----------|---------|------------|--------------------|
|      | Total                                   | Federal | Estadual | Municipal | Privada | Existentes | SUS <sup>(1)</sup> |
| 2005 | 3                                       | -       | -        | -         | 3       | 223        | 203                |
| 2006 | 4                                       | -       | -        | -         | 4       | 222        | 191                |
| 2007 | 4                                       | -       | -        | -         | 4       | 222        | 191                |
| 2008 | 3                                       | -       | -        | -         | 3       | 219        | 199                |

Fontes: Datasus-CNES, Sesab/Suvisa/DIS.

(1) A partir de 2005, a informação de Leitos Contratados assume a denominação Leitos – SUS.





### 3.4.2 Servidores estaduais da área de saúde, segundo o tipo de ocupação, no município de Itapetinga, no estado da Bahia – 2005-2008

| Tipo de Ocupação                           | 2005      | 2006      | 2007      | 2008      |
|--|-----------|-----------|-----------|-----------|
| <b>Total</b>                               | <b>89</b> | <b>88</b> | <b>87</b> | <b>86</b> |
| Agente serviços de saúde                   | 4         | 3         | 3         | 4         |
| Assistente social                          | 5         | 5         | 4         | 3         |
| Atendente de enfermagem                    | 8         | 8         | 8         | 8         |
| Atendente rural                            | 3         | 3         | 3         | 3         |
| Auxiliar de enfermagem                     | 14        | 15        | 13        | 12        |
| Auxiliar serviços de saúde/Atendente rural | -         | -         | -         | -         |
| Enfermeiro                                 | 4         | 4         | 4         | 4         |
| Farmacêutico                               | 3         | 3         | 5         | 6         |
| Fisioterapeuta                             | 1         | 1         | 1         | 1         |
| Médico                                     | 17        | 18        | 18        | 19        |
| Nutricionista                              | -         | -         | -         | -         |
| Odontólogo                                 | 7         | 7         | 7         | 7         |
| Outras ocupações                           | 16        | 15        | 15        | 13        |
| Técnico em patologia clínica               | 7         | 6         | 6         | 6         |
| Técnico em radiologia                      | -         | -         | -         | -         |

Fonte: Sesab.

### 3.4.3 Óbitos, por grupo de causas, no município de Itapetinga, no estado da Bahia – 2005-2008

| Grupo de Causas  | 2005       | 2006       | 2007       | 2008       |
|--|------------|------------|------------|------------|
| <b>Total</b>   | <b>387</b> | <b>413</b> | <b>399</b> | <b>419</b> |
| Algumas afecções originadas no período perinatal   | 29         | 26         | 21         | 17         |
| Algumas doenças infecciosas e parasitárias   | 20         | 19         | 13         | 23         |
| Causas externas de morbidade e mortalidade   | 35         | 33         | 57         | 57         |
| Doenças da pele e tecido subcutâneo  | -          | 1          | 1          | 2          |
| Doenças do aparelho circulatório   | 65         | 98         | 94         | 86         |
| Doenças do aparelho digestivo  | 15         | 25         | 22         | 17         |
| Doenças do aparelho geniturinário  | 5          | -          | 2          | 6          |
| Doenças do aparelho respiratório   | 20         | 43         | 26         | 26         |
| Doenças do olho e anexos   | -          | -          | -          | -          |
| Doenças do ouvido e da apófise mastóide  | -          | -          | -          | -          |
| Doenças do sangue e dos órgãos hematopoéticos e alguns transtornos imunitários   | -          | 1          | 3          | 3          |
| Doenças do sistema nervoso   | 4          | 1          | 2          | 1          |
| Doenças do sistema osteomuscular e do tecido conjuntivo  | -          | -          | 2          | 1          |
| Doenças endócrinas, nutricionais e metabólicas   | 16         | 30         | 21         | 34         |
| Gravidez, parto e puerpério  | -          | 1          | -          | -          |
| Malformações congênitas, deformidades e anomalias cromossômicas  | 1          | -          | 1          | 2          |
| Neoplasias (tumores)   | 27         | 43         | 38         | 33         |
| Síntomas, sinais e achados anormais de exames clínicos e de laboratório não classificados em outro item (causas mal definidas) | 149        | 88         | 91         | 108        |
| Transtornos mentais e comportamentais  | 1          | 4          | 5          | 3          |

Fontes: Sesab/Suvisa/DIS, MS-SIM.

### 3.4.4 Óbitos, por faixa etária, no município de Itapetinga, no estado da Bahia – 2005-2008

| Ano  | Faixa Etária |         |       |        |         |           |                |
|------|--------------|---------|-------|--------|---------|-----------|----------------|
|      | Total        | < 1 Ano | 1 a 4 | 5 a 14 | 15 a 49 | ≥ 50 anos | Idade Ignorada |
| 2005 | 387          | 41      | 4     | 2      | 83      | 257       | -              |
| 2006 | 413          | 34      | 4     | 2      | 82      | 291       | -              |
| 2007 | 399          | 28      | 3     | 7      | 95      | 266       | -              |
| 2008 | 419          | 24      | 3     | 8      | 89      | 295       | -              |

Fontes: Sesab/Suvisa/DIS, MS-SIM.

### 3.4.5 Casos de algumas doenças transmissíveis, de notificação obrigatória, independentes de confirmação, no município de Itapetinga, no estado da Bahia – 2004-2007

| Doenças Transmissíveis                    | 2004       | 2005       | 2006 <sup>(2)</sup> | 2007 <sup>(3)</sup> |
|---|------------|------------|---------------------|---------------------|
| <b>Total</b>                              | <b>112</b> | <b>203</b> | <b>107</b>          | <b>80</b>           |
| Chagas aguda                              | -          | -          | -                   | -                   |
| Coqueluche                                | 1          | -          | -                   | -                   |
| Dengue                                    | 22         | 72         | 19                  | 23                  |
| Difteria                                  | -          | -          | -                   | -                   |
| Febre tifóide                             | 2          | 2          | 1                   | 1                   |
| Hanseníase <sup>(1)</sup>                 | 11         | 14         | 8                   | 6                   |
| Hepatite viral                            | 19         | 51         | 24                  | 12                  |
| Leishmaniose tegumentar <sup>(1)</sup>    | 3          | 14         | -                   | -                   |
| Leishmaniose visceral                     | -          | -          | -                   | -                   |
| Leptospirose                              | 1          | 1          | 2                   | -                   |
| Malária                                   | -          | -          | -                   | -                   |
| Meningite                                 | 4          | 6          | 9                   | 5                   |
| Paralisia flácida aguda                   | 1          | -          | -                   | -                   |
| Tétano acidental                          | -          | -          | -                   | -                   |
| Tétano neonatal                           | -          | -          | -                   | -                   |
| Tuberculose extra-pulmonar <sup>(1)</sup> | 1          | 4          | 2                   | 1                   |
| Tuberculose pulmonar <sup>(1)</sup>       | 47         | 39         | 42                  | 32                  |

Fontes: Sesab/Suvisa/DIS, MS-Sinan.

(1) Casos confirmados.

(2) Dados processados em 31.03.2009.

(3) Dados processados em 02.04.2009.

### 3.4.6 Casos de algumas doenças sexualmente transmissíveis, de notificação obrigatória, independentes de confirmação, no município de Itapetinga, no estado da Bahia – 2004-2007

| Ano                 | Aids <sup>(1)</sup> | Condiloma Acuminado | Herpes Genital | Sífilis   |                          |
|---------------------|---------------------|---------------------|----------------|-----------|--------------------------|
|                     |                     |                     |                | Congênita | Em Adulto <sup>(2)</sup> |
| 2004                | 1                   | 40                  | 6              | -         | 3                        |
| 2005                | -                   | 24                  | 3              | -         | 2                        |
| 2006 <sup>(3)</sup> | 1                   | 2                   | -              | -         | 1                        |
| 2007 <sup>(4)</sup> | 4                   | -                   | -              | 3         | 2                        |

Fontes: Sesab/Suvisa/DIS, MS-Sinan.

(1) Casos confirmados.

(2) A classificação das notificações de Sífilis Sem Especificação passou em 2004 para Sífilis Em Adulto.

(3) Dados processados em 31.03.2009.

(4) Dados processados em 02.04.2009.



### 3.5 Índice de Desenvolvimento Social

#### 3.5.1 Índice de Desenvolvimento Social, segundo seus componentes, no município de Itapetinga, no estado da Bahia – 2002, 2004, 2006

| Ano  | INS      | Classificação <sup>(1)</sup> | INE      | Classificação <sup>(1)</sup> | ISB      | Classificação <sup>(1)</sup> | IRMCH    | Classificação <sup>(1)</sup> | IDS      | Classificação <sup>(1)</sup> |
|------|----------|------------------------------|----------|------------------------------|----------|------------------------------|----------|------------------------------|----------|------------------------------|
| 2002 | 5.054,10 | 47º                          | 5.096,81 | 24º                          | 5.178,85 | 13º                          | 5.190,24 | 19º                          | 5.129,69 | 15º                          |
| 2004 | 5.072,89 | 25º                          | 5.063,86 | 56º                          | 5.159,09 | 20º                          | 5.190,24 | 19º                          | 5.121,23 | 17º                          |
| 2006 | 5.052,03 | 54º                          | 5.038,01 | 102º                         | 5.137,26 | 27º                          | 5.190,24 | 19º                          | 5.104,00 | 19º                          |

Fonte: SEI.

Notas: INS – Índice do Nível de Saúde.

INE – Índice do Nível de Educação.

ISB – Índice dos Serviços Básicos.

IRMCH – Índice de Renda Média dos Chefes de Família.

IDS – Índice de Desenvolvimento Social.

(1) Posição em relação aos demais municípios do Estado.

#### 3.5.2 Situação do Programa Bolsa Família no município de Itapetinga, no estado da Bahia – 2008-2009

| Dados Gerais   | Quantidade | Período    |
|--|------------|------------|
| População total do município   | 65.904     | 2008       |
| Total de famílias cadastradas <sup>(1)</sup>                         | 12.065     | 30/11/2009 |
| Total de famílias cadastradas - perfil Bolsa Família <sup>(2)</sup>  | 9.351      | 30/11/2009 |
| Total de famílias cadastradas - perfil Cadastro Único <sup>(3)</sup> | 11.183     | 30/11/2009 |
| Número de famílias beneficiárias do Programa Bolsa Família           | 7.558      | 12/2009    |

Fonte: MDS.

(1) O total de famílias cadastradas poderá, conforme a legislação do CadÚnico, incluir famílias que tenham renda familiar per capita maior que meio salário mínimo (R\$ 232,50). Isso explica a possível diferença de valores entre o total de famílias cadastradas.

(2) Famílias com renda per capita mensal de até R\$ 137,00.

(3) Famílias com renda per capita mensal de até R\$ 232,50 (1/2 salário mínimo em 2008), incluído o total de famílias cadastradas pelo perfil Bolsa Família.

## 4 Transporte

#### 4.1 Veículos registrados, por tipo, no município de Itapetinga, no estado da Bahia 2005-2008

| Ano  | Tipo de Veículo |          |           |              |       |        |        |
|------|-----------------|----------|-----------|--------------|-------|--------|--------|
|      | Automóvel       | Caminhão | Camioneta | Micro-ônibus | Moto  | Ônibus | Outros |
| 2005 | 3.446           | 469      | 1.057     | 21           | 2.080 | 73     | 175    |
| 2006 | 3.577           | 482      | 1.067     | 28           | 2.529 | 75     | 212    |
| 2007 | 3.819           | 494      | 1.124     | 31           | 3.151 | 78     | 246    |
| 2008 | 4.059           | 484      | 1.193     | 38           | 4.008 | 89     | 312    |

Fonte: Detran.

## 5 Serviços Básicos

### 5.1 Energia Elétrica

#### 5.1.1 Consumidores de energia elétrica, por classe, no município de Itapetinga, no estado da Bahia – 2005-2008

| Ano  | Residencial | Industrial | Comercial | Rural | Serviços e Poderes Públicos | Outros <sup>(1)</sup> | Total  |
|------|-------------|------------|-----------|-------|-----------------------------|-----------------------|--------|
| 2005 | 16.650      | 71         | 1.473     | 447   | 279                         | 4                     | 18.924 |
| 2006 | 17.187      | 71         | 1.486     | 380   | 259                         | 4                     | 19.387 |
| 2007 | 17.988      | 75         | 1.536     | 383   | 288                         | 6                     | 20.276 |
| 2008 | 18.335      | 80         | 1.384     | 399   | 284                         | 6                     | 20.488 |

Fonte: Coelba.

(1) Consumidores próprios dos sistemas Coelba.

#### 5.1.2 Consumo de energia elétrica, por classe, no município de Itapetinga, no estado da Bahia – 2005-2008 (kWh)

| Ano  | Residencial | Industrial | Comercial | Rural     | Serviços e Poderes Públicos | Outros <sup>(1)</sup> | Total      |
|------|-------------|------------|-----------|-----------|-----------------------------|-----------------------|------------|
| 2005 | 17.603.658  | 40.583.289 | 6.400.648 | 1.751.934 | 6.486.245                   | 105.227               | 72.931.001 |
| 2006 | 18.244.946  | 46.131.663 | 6.515.713 | 1.774.737 | 6.752.844                   | 102.635               | 79.522.538 |
| 2007 | 19.973.846  | 47.879.867 | 7.297.787 | 1.812.713 | 7.960.318                   | 95.958                | 85.020.489 |
| 2008 | 21.022.061  | 60.313.923 | 7.267.055 | 1.905.243 | 7.869.455                   | 89.257                | 98.466.994 |

Fonte: Coelba.

(1) Consumo próprio dos sistemas Coelba.

### 5.2 Abastecimento d'Água

#### 5.2.1 Ligações, economias e volume de água faturado no município de Itapetinga, no estado da Bahia 2005-2008

| Ano  | Ligações | Economias | Volume (m3) |
|------|----------|-----------|-------------|
| 2005 | -        | -         | -           |
| 2006 | -        | -         | -           |
| 2007 | -        | -         | -           |
| 2008 | -        | -         | -           |

Fonte: Embasa.

### 5.3 Correios

#### 5.3.1 Agências de correios e unidades operacionais de atendimento no município de Itapetinga, no estado da Bahia – 2005-2008

| Ano  | Total | Agência de Correio | Agência de Correio Comunitária | Agência de Correio Franqueada | Caixa de Coleta | Posto de Venda de Selo | Outros |
|------|-------|--------------------|--------------------------------|-------------------------------|-----------------|------------------------|--------|
| 2005 | 6     | 1                  | 1                              | 1                             | 2               | -                      | 1      |
| 2006 | 5     | 1                  | -                              | 1                             | 2               | -                      | 1      |
| 2007 | 6     | 1                  | 1                              | 1                             | 2               | -                      | 1      |
| 2008 | 5     | 1                  | 1                              | 1                             | 2               | -                      | -      |

Fonte: EBCT.



## 5.4 Bancos

### 5.4.1 Distribuição de agências bancárias no município de Itapetinga, no estado da Bahia – 2005-2008

| Ano  | Natureza Administrativa |            |
|------|-------------------------|------------|
|      | Federal                 | Particular |
| 2005 | 3                       | 1          |
| 2006 | 3                       | 1          |
| 2007 | 3                       | 1          |
| 2008 | 3                       | 1          |

Fonte: Banco Central.

## 6 Informações Econômicas

### 6.1 Agropecuária

#### 6.1.1 Produção, área colhida e rendimento médio dos principais produtos agrícolas no município de Itapetinga, no estado da Bahia – 2005-2008

| Produtos           | 2005         |                   |                          | 2006         |                   |                          | 2007         |                   |                          | 2008         |                   |                          |
|--------------------|--------------|-------------------|--------------------------|--------------|-------------------|--------------------------|--------------|-------------------|--------------------------|--------------|-------------------|--------------------------|
|                    | Produção (t) | Área Colhida (ha) | Rendimento Médio (kg/ha) | Produção (t) | Área Colhida (ha) | Rendimento Médio (kg/ha) | Produção (t) | Área Colhida (ha) | Rendimento Médio (kg/ha) | Produção (t) | Área Colhida (ha) | Rendimento Médio (kg/ha) |
| Banana             | 25           | 5                 | 5.000                    | 25           | 5                 | 5.000                    | 30           | 5                 | 6.000                    | 35           | 5                 | 7.000                    |
| Cacau (em amêndoa) | 4            | 10                | 400                      | 3            | 10                | 300                      | 3            | 10                | 300                      | 3            | 10                | 300                      |
| Cana-de-açúcar     | 1.410        | 30                | 47.000                   | 1.316        | 28                | 47.000                   | 1.222        | 26                | 47.000                   | 1.316        | 28                | 47.000                   |
| Feijão (em grão)   | 27           | 30                | 900                      | 27           | 30                | 900                      | 22           | 28                | 786                      | 18           | 30                | 600                      |
| Mandioca           | 144          | 12                | 12.000                   | 120          | 10                | 12.000                   | 108          | 9                 | 12.000                   | 120          | 10                | 12.000                   |
| Milho (em grão)    | 18           | 10                | 1.800                    | 18           | 10                | 1.800                    | 13           | 10                | 1.300                    | 12           | 10                | 1.200                    |

Fonte: IBGE-PAM.

#### 6.1.2 Efetivo dos principais rebanhos no município de Itapetinga, no estado da Bahia – 2005-2008

| Tipo de Rebanho                  | Efetivo (cabeças) |         |         |         |
|----------------------------------|-------------------|---------|---------|---------|
|                                  | 2005              | 2006    | 2007    | 2008    |
| Asininos                         | 121               | 138     | 148     | 160     |
| Bovinos                          | 117.932           | 127.381 | 148.508 | 143.151 |
| Bubalinos                        | 206               | 229     | 250     | 271     |
| Caprinos                         | 256               | 284     | 308     | 335     |
| Equinos                          | 1.426             | 1.587   | 1.684   | 1.766   |
| Galinhas                         | 2.286             | 2.512   | 2.378   | 2.296   |
| Galos, frangas, frangos e pintos | 3.097             | 3.286   | 3.161   | 3.410   |
| Muare                            | 1.062             | 1.155   | 1.266   | 1.358   |
| Ovinos                           | 2.238             | 2.501   | 2.728   | 2.871   |
| Suínos                           | 410               | 474     | 486     | 521     |

Fonte: IBGE-PPM.

### 6.1.3 Produção dos principais produtos de origem animal no município de Itapetinga, no estado da Bahia 2005-2008

| Produto                      | 2005  | 2006  | 2007  | 2008  |
|------------------------------|-------|-------|-------|-------|
| Leite (mil litros)           | 3.398 | 3.701 | 4.241 | 3.816 |
| Ovos de galinha (mil dúzias) | 20    | 21    | 20    | 13    |

Fonte: IBGE-PPM.

### 6.1.4 Financiamentos concedidos a produtores e cooperativas, por atividade e finalidade, no município de Itapetinga, no estado da Bahia – 2005-2008

| Ano/Atividade | Custeio  |                  | Investimento |                  | Comercialização |                 | Total    |                  |
|---------------|----------|------------------|--------------|------------------|-----------------|-----------------|----------|------------------|
|               | Contrato | Valor (R\$ 1,00) | Contrato     | Valor (R\$ 1,00) | Contrato        | Valor (R\$1,00) | Contrato | Valor (R\$ 1,00) |
| <b>2005</b>   |          |                  |              |                  |                 |                 |          |                  |
| Agrícola      | 1        | 50.400,00        | 5            | 184.134,01       | 2               | 53.842,82       | 8        | 288.376,83       |
| Pecuária      | 33       | 1.062.358,33     | 66           | 1.595.350,06     | 20              | 1.566.508,28    | 119      | 4.224.216,67     |
| <b>2006</b>   |          |                  |              |                  |                 |                 |          |                  |
| Agrícola      | 5        | 266.000,00       | 7            | 49.393,05        | -               | 0,00            | 12       | 315.393,05       |
| Pecuária      | 37       | 1.600.726,85     | 40           | 1.033.716,13     | 7               | 509.794,18      | 84       | 3.144.237,16     |
| <b>2007</b>   |          |                  |              |                  |                 |                 |          |                  |
| Agrícola      | 5        | 313.920,00       | 5            | 34.857,83        | -               | 0,00            | 10       | 348.777,83       |
| Pecuária      | 33       | 2.031.884,37     | 86           | 6.136.634,48     | -               | 0,00            | 119      | 8.168.518,85     |
| <b>2008</b>   |          |                  |              |                  |                 |                 |          |                  |
| Agrícola      | 2        | 285.245,86       | 15           | 289.479,85       | -               | 0,00            | 17       | 574.725,71       |
| Pecuária      | 36       | 3.156.870,49     | 62           | 4.085.726,77     | -               | 0,00            | 98       | 7.242.597,26     |

Fonte: Banco Central.

## 6.2 PIB Municipal

### 6.2.1 Valor Adicionado, PIB e PIB per capita a preços correntes no município de Itapetinga, no estado da Bahia – 2004-2007

| Ano                 | Valor Adicionado (R\$ milhões) |           |                         | Valor Adicionado APU <sup>(2)</sup> (R\$ milhões) | Impostos Sobre Produtos (R\$ milhões) | PIB (R\$ milhões) | PIB Per Capita (R\$ 1,00) |
|---------------------|--------------------------------|-----------|-------------------------|---|---------------------------------------|-------------------|---------------------------|
|                     | Agropecuária                   | Indústria | Serviços <sup>(1)</sup> |   |                                       |                   |                           |
| 2004                | 9,45                           | 97,05     | 155,65                  | 45,58   | 48,58                                 | 310,73            | 5.160,12                  |
| 2005                | 10,35                          | 121,12    | 167,42                  | 51,80   | 44,94                                 | 343,84            | 5.662,56                  |
| 2006                | 11,20                          | 131,05    | 184,79                  | 62,29   | 52,60                                 | 379,63            | 6.201,92                  |
| 2007 <sup>(3)</sup> | 12,58                          | 159,99    | 226,37                  | 68,34   | 81,54                                 | 480,48            | 7.597,30                  |

Fontes: SEI, IBGE.

(1) Inclui APU.

(2) Administração Pública (atividades governamentais).

(3) Dados sujeitos a retificações.



## 6.3 Finanças Públicas

### 6.3.1 Arrecadação municipal, estadual e transferências constitucionais no município de Itapetinga, no estado da Bahia – 2005-2008

(R\$1,00)

| Ano  | Municipal <sup>(1)</sup> |              |              | Estadual      |              |            |               | Transferências |               |
|------|--------------------------|--------------|--------------|---------------|--------------|------------|---------------|----------------|---------------|
|      | IPTU                     | ISS          | Total        | ICMS          | IPVA         | ITD        | Total         | Estado         | União         |
| 2005 | 502.903,08               | 1.073.639,20 | 1.576.542,28 | 9.558.815,17  | 1.307.880,42 | 91.800,39  | 10.958.495,98 | 8.500.734,70   | 9.346.198,17  |
| 2006 | 525.252,30               | 1.445.845,46 | 1.971.097,76 | 7.113.349,42  | 1.443.791,40 | 90.240,42  | 8.647.381,24  | 8.649.845,58   | 10.393.990,31 |
| 2007 | 545.057,86               | 1.335.298,31 | 1.880.356,17 | 10.917.244,40 | 1.664.791,83 | 192.959,17 | 12.774.995,40 | 8.379.976,99   | 13.097.670,97 |
| 2008 | 495.836,74               | 1.622.390,72 | 2.118.227,46 | 15.168.256,87 | 2.080.500,76 | 221.406,97 | 17.470.164,60 | 10.710.735,82  | 15.905.490,64 |

Fontes: STN, Sefaz-BA.

(1) Dados do Finanças do Brasil-Finbra, acesso em 22.09.2009.

## 6.4 Índice de Desenvolvimento Econômico

### 6.4.1 Índice de Desenvolvimento Econômico, segundo seus componentes, no município de Itapetinga, no estado da Bahia – 2002, 2004, 2006

| Ano  | INF      | Classificação <sup>(1)</sup> | IQM      | Classificação <sup>(1)</sup> | IPM      | Classificação <sup>(1)</sup> | IDE      | Classificação <sup>(1)</sup> |
|------|----------|------------------------------|----------|------------------------------|----------|------------------------------|----------|------------------------------|
| 2002 | 5.018,46 | 24º                          | 5.022,37 | 16º                          | 5.016,02 | 25º                          | 5.018,95 | 24º                          |
| 2004 | 5.021,24 | 21º                          | 5.022,32 | 19º                          | 5.015,37 | 25º                          | 5.019,64 | 24º                          |
| 2006 | 5.096,55 | 30º                          | 5.122,40 | 13º                          | 5.011,01 | 26º                          | 5.076,43 | 20º                          |

Fonte: SEI.

Notas: INF – Índice de Infraestrutura.

IQM – Índice de Qualificação da Mão de Obra.

IPM – Índice do Produto Municipal.

IDE – Índice de Desenvolvimento Econômico.

(1) Posição em relação aos demais municípios do Estado.

## 7 Justiça Eleitoral

### 7.1 Eleitorado e abstenção nas eleições no município de Itapetinga, no estado da Bahia – 2006

| Especificação          | Dados Gerais |
|------------------------|--------------|
| Eleitorado             | 44.215       |
| Abstenção - 1º turno % | 22,60        |
| Abstenção - 2º turno % | 25,46        |

Fonte: TSE.

## 7.2 Resultado das eleições para presidente e governador no município de Itapetinga, no estado da Bahia – 2006

| Cargos/Partidos              | Votos    |                 | Situação   |
|------------------------------|----------|-----------------|------------|
|                              | Nominais | % Votos Válidos |            |
| <b>Presidente - 2º turno</b> |          |                 |            |
| PT                           | 22.977   | 72,49           | Eleito     |
| PSDB                         | 8.719    | 27,51           | Não eleito |
| <b>Governador - 1º turno</b> |          |                 |            |
| PT                           | 13.728   | 46,18           | Eleito     |
| PFL                          | 14.485   | 49,94           | Não eleito |
| Outros                       | 1.154    | 3,88            | Não eleito |

Fonte: TSE.

## 7.3 Resultado das eleições para prefeito no município de Itapetinga, no estado da Bahia – 2008

| Cargo/Partidos             | Votos    |                 | Situação   |
|----------------------------|----------|-----------------|------------|
|                            | Nominais | % Votos Válidos |            |
| <b>Prefeito - 1º turno</b> |          |                 |            |
| PT                         | 18.429   | 57,53           | Eleito     |
| PMDB                       | 12.041   | 37,59           | Não eleito |
| DEM                        | 1.068    | 3,33            | Não eleito |
| PV                         | 461      | 1,44            | Não eleito |
| PT do B                    | 32       | 0,10            | Não eleito |

Fonte: TSE.



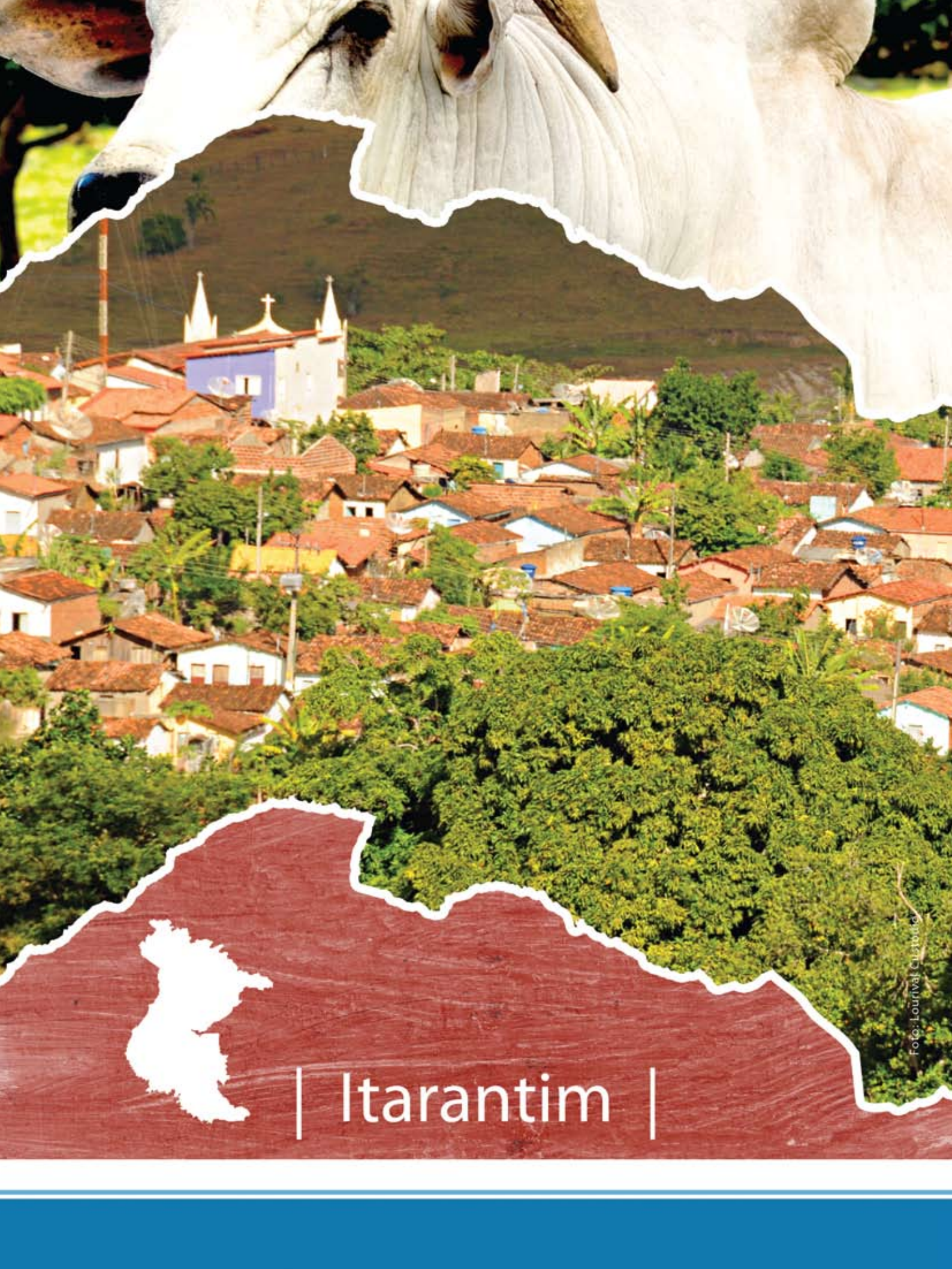

| Itarantim |

# ITARANTIM

## TERRITÓRIO DE IDENTIDADE

### ITAPETINGA

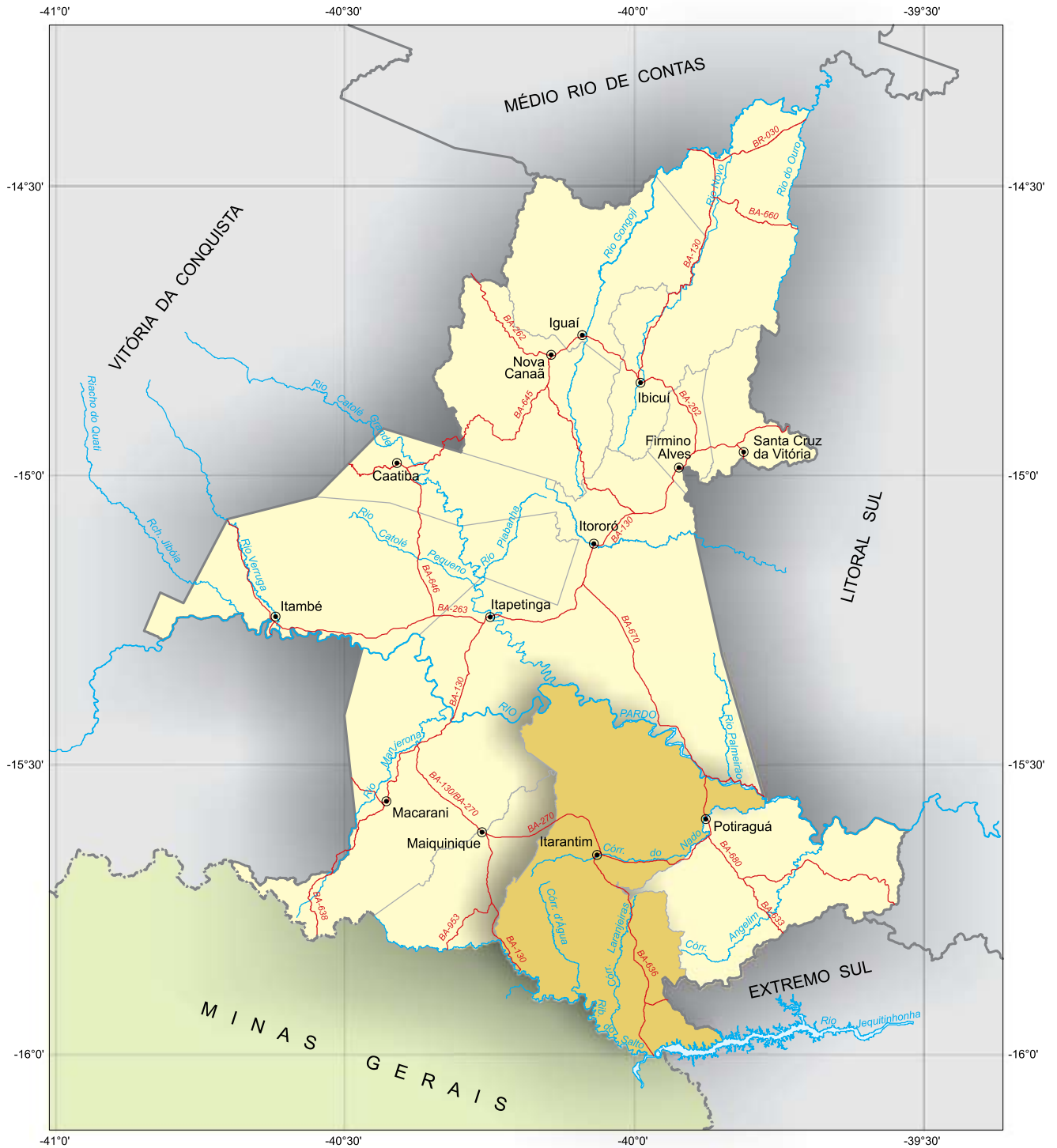

Fonte: Coordenação Estadual dos Territórios, 2007, SEI, 2009.



 Município em destaque

ESCALA: 1:1.150.000

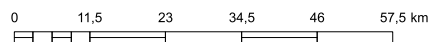



# ITARANTIM

## 1 Informações Gerais

### 1.1 Regionalização

Mesorregião Geográfica: Centro Sul Baiano

Microrregião Geográfica: 29. Itapetinga

Região Econômica: 08. Sudoeste

Região Administrativa: 14. Itapetinga

Eixo de Desenvolvimento: Planalto Sudoeste

Território de Identidade: 08. Itapetinga

Incluído na Região Semiárida

### 1.2 Legislação Político/Administrativa

Lei de Criação: nº 1.400 de 01/04/1961. Publicada no DOE de 07/04/1961

Lei Vigente: nº 1.400 de 01/04/1961. Publicada no DOE de 07/04/1961

Outras Leis de Referência: Maiquinique nº 1.718 de 16/07/1962. Publicada no DOE de 19/07/1962

Município de Origem: Macarani

Distritos: Itarantim (sede) e Ribeirão do Salto

Limites Intermunicipais: Itapebi, Itagimirim, Itapetinga, Macarani, Maiquinique e Potiraguá

Limites Interestaduais: Minas Gerais

## 2 Informações Geográficas

### 2.1 Indicadores Geográficos

#### 2.1.1 Área, coordenadas geográficas, altitude e distância da capital

| Área (Km <sup>2</sup> ) | Coordenadas geográficas |                 | Altitude (m) | Distância da Capital (Km) |
|-------------------------|-------------------------|-----------------|--------------|---------------------------|
|                         | Latitude Sul            | Longitude Oeste |              |                           |
| 1.783,75                | -15°39'35"              | 40°03'56"       | 259          | 641                       |

Fonte: IBGE, 2002/ Derba, 2007.

## 2.2 Recursos Naturais

### 2.2.1 Clima

Tipo Climático: **Subúmido a Seco**

Temperatura média anual (°C): **22,3**

Período chuvoso: **outubro a março**

Pluviosidade anual (mm): **814,7**

### 2.2.2 Solo

Luvissolos, Chernossolos, Latossolos e Alissolos

### 2.2.3 Vegetação

Floresta Estacional Decidual e Floresta Estacional Semidecidual

### 2.2.4 Geomorfologia

Depressão de Itabuna-Itapetinga

### 2.2.5 Geologia

Gnaisses, Granitóides, Quartzo-Feldspático e Sienitos

### 2.2.6 Ocorrências minerais

Rocha ornamental e Pedra para construção

### 2.2.7 Hidrografia

Bacia hidrográfica: **Bacia do Rio Pardo e Bacia do Rio Jequitinhonha**

Rio(s) principal(is): **Rio Pardo, Rio Jequitinhonha, Rio Maiquinique, Córrego do Meio e Córrego Pau Sangue**

Áreas irrigadas: -

Espelhos d'água: -

## 2.3 Área Especial

### 2.3.1 Unidades de conservação -

### 2.3.2 Projetos de assentamento de reforma agrária -

### 2.3.3 Projetos cédula da terra -

### 2.3.4 Projetos crédito fundiário e combate à pobreza rural -



### 3 Características Demográficas e Sociais

#### 3.1 Demografia

##### 3.1.1 População, área e densidade demográfica do município de Itarantim, no estado da Bahia – 2007-2009

| Ano  | População | Área (km <sup>2</sup> ) | Densidade Demográfica (hab/km <sup>2</sup> ) |
|------|-----------|-------------------------|--|
| 2007 | 17.615    | 1.783,75                | 9,88   |
| 2008 | 18.254    | 1.783,75                | 10,23  |
| 2009 | 18.375    | 1.783,75                | 10,30  |

Fonte: IBGE.

Nota: Para 2007, contagem da população; para 2008 e 2009 estimativas das populações residentes em julho de cada ano.

##### 3.1.2 População, por situação de domicílio e sexo, do município de Itarantim, no estado da Bahia – 2007

| População por Situação de Domicílio e Sexo | População     |
|--|---------------|
| <b>População total <sup>(1)</sup></b>      | <b>17.615</b> |
| Homens                                     | 9.006         |
| Mulheres                                   | 8.498         |
| <b>População urbana <sup>(1)</sup></b>     | <b>14.378</b> |
| Homens                                     | 7.164         |
| Mulheres                                   | 7.154         |
| <b>População rural <sup>(1)</sup></b>      | <b>3.237</b>  |
| Homens                                     | 1.842         |
| Mulheres                                   | 1.344         |

Fonte: IBGE-Contagem da População 2007.

(1) Inclusive a população estimada nos domicílios fechados e nos domicílios provenientes de setor censitário cujo arquivo foi danificado.

##### 3.1.3 Domicílios particulares ocupados, por sexo da pessoa responsável pelo domicílio, no município de Itarantim, no estado da Bahia – 2007

| Sexo da Pessoa Responsável  | Domicílios Particulares Ocupados por Sexo do Responsável |
|-----------------------------|--|
| <b>Total <sup>(1)</sup></b> | <b>4.699</b>   |
| Homens                      | 2.930  |
| Mulheres                    | 1.737  |

Fonte: IBGE-Contagem da População 2007.

(1) Inclusive os domicílios fechados e os domicílios provenientes de setor censitário cujo arquivo foi danificado, com população estimada.

##### 3.1.4 Quantidade de domicílios, por espécie, no município de Itarantim, no estado da Bahia – 2007

| Domicílios por Espécie | Quantidade   |
|------------------------|--------------|
| <b>Total geral</b>     | <b>5.562</b> |
| <b>Particulares</b>    | <b>5.555</b> |
| Ocupados               | 4.667        |
| Não ocupados           | 888          |
| Fechado                | 32           |
| Uso ocasional          | 363          |
| Vago                   | 493          |
| <b>Coletivos</b>       | <b>7</b>     |
| Com morador            | 2            |
| Sem morador            | 5            |

Fonte: IBGE-Contagem da População 2007.

## 3.2 Pessoal Ocupado

### 3.2.1 Pessoal ocupado no mercado formal de trabalho, por setor de atividade econômica, no município de Itarantim, no estado da Bahia – 2005-2008

| Setor de Atividade                            | 2005 | 2006 | 2007 | 2008 |
|---|------|------|------|------|
| Extrativa mineral                             | 15   | 4    | 8    | 10   |
| Indústria de transformação                    | 310  | 319  | 359  | 376  |
| Serviços industriais de utilidade pública     | -    | -    | -    | -    |
| Construção civil                              | -    | -    | -    | 2    |
| Comércio                                      | 106  | 111  | 134  | 135  |
| Serviços                                      | 44   | 39   | 48   | 35   |
| Administração pública                         | 717  | 674  | 801  | 699  |
| Agropecuária, extrativa vegetal, caça e pesca | 243  | 277  | 248  | 261  |

Fonte: Ministério do Trabalho-RAIS.

### 3.2.2 Grau de instrução do pessoal ocupado no mercado formal de trabalho, no município de Itarantim, no estado da Bahia – 2005-2008

| Grau de Instrução                                | 2005 | 2006 | 2007 | 2008 |
|--|------|------|------|------|
| Analfabeto                                       | 102  | 106  | 85   | 69   |
| Até o 5º ano incompleto do ensino fundamental    | 256  | 226  | 231  | 233  |
| 5º ano completo do ensino fundamental            | 157  | 135  | 143  | 131  |
| Do 6º ao 9º ano incompleto do ensino fundamental | 153  | 161  | 194  | 196  |
| Ensino fundamental completo                      | 124  | 141  | 149  | 156  |
| Ensino médio incompleto                          | 99   | 125  | 147  | 141  |
| Ensino médio completo                            | 488  | 485  | 567  | 520  |
| Educação superior incompleta                     | 15   | 22   | 24   | 21   |
| Educação superior completa                       | 41   | 22   | 56   | 50   |
| Mestrado completo                                | -    | -    | 2    | 1    |
| Doutorado completo                               | -    | 1    | -    | -    |

Fonte: Ministério do Trabalho-RAIS.

## 3.3 Educação

### 3.3.1 Educação infantil

#### 3.3.1.1 Estabelecimentos com educação infantil, por localização e dependência administrativa, no município de Itarantim, no estado da Bahia – 2005-2008

| Ano  | Estabelecimentos |         |          |           |         |         |          |           |         |
|------|------------------|---------|----------|-----------|---------|---------|----------|-----------|---------|
|      | Total            | Urbana  |          |           |         | Rural   |          |           |         |
|      |                  | Federal | Estadual | Municipal | Privada | Federal | Estadual | Municipal | Privada |
| 2005 | 28               | -       | -        | 5         | 2       | -       | -        | 21        | -       |
| 2006 | 24               | -       | -        | 6         | 2       | -       | -        | 16        | -       |
| 2007 | 23               | -       | -        | 6         | 2       | -       | -        | 15        | -       |
| 2008 | 16               | -       | -        | 5         | 2       | -       | -        | 9         | -       |

Fontes: SEC, MEC/Inep.



### 3.3.1.2 Matrícula inicial na educação infantil, por localização e dependência administrativa, no município de Itarantim, no estado da Bahia – 2005-2008

| Ano  | Matrícula Inicial |         |          |           |         |         |          |           |         |
|------|-------------------|---------|----------|-----------|---------|---------|----------|-----------|---------|
|      | Total             | Urbana  |          |           |         | Rural   |          |           |         |
|      |                   | Federal | Estadual | Municipal | Privada | Federal | Estadual | Municipal | Privada |
| 2005 | 737               | -       | -        | 584       | 81      | -       | -        | 72        | -       |
| 2006 | 805               | -       | -        | 675       | 89      | -       | -        | 41        | -       |
| 2007 | 980               | -       | -        | 880       | 47      | -       | -        | 53        | -       |
| 2008 | 885               | -       | -        | 812       | 43      | -       | -        | 30        | -       |

Fontes: SEC, MEC/Inep.

Nota: O mesmo aluno pode ter mais de uma matrícula.

### 3.3.1.3 Funções docentes na educação infantil, por localização e dependência administrativa, no município de Itarantim, no estado da Bahia – 2005-2008

| Ano  | Funções Docentes |         |          |           |         |         |          |           |         |
|------|------------------|---------|----------|-----------|---------|---------|----------|-----------|---------|
|      | Total            | Urbana  |          |           |         | Rural   |          |           |         |
|      |                  | Federal | Estadual | Municipal | Privada | Federal | Estadual | Municipal | Privada |
| 2005 | 51               | -       | -        | 23        | 7       | -       | -        | 21        | -       |
| 2006 | 48               | -       | -        | 26        | 6       | -       | -        | 16        | -       |
| 2007 | 51               | -       | -        | 31        | 5       | -       | -        | 15        | -       |
| 2008 | 39               | -       | -        | 25        | 5       | -       | -        | 9         | -       |

Fontes: SEC, MEC/Inep.

Nota: Em função docente está contabilizada a atuação do professor em cada etapa de ensino, que pode ocorrer em mais de uma unidade escolar, em mais de uma dependência administrativa e em mais de uma localização ou município.

## 3.3.2 Ensino fundamental

### 3.3.2.1 Estabelecimentos com ensino fundamental, por localização e dependência administrativa, no município de Itarantim, no estado da Bahia – 2005-2008

| Ano  | Estabelecimentos |         |          |           |         |         |          |           |         |
|------|------------------|---------|----------|-----------|---------|---------|----------|-----------|---------|
|      | Total            | Urbana  |          |           |         | Rural   |          |           |         |
|      |                  | Federal | Estadual | Municipal | Privada | Federal | Estadual | Municipal | Privada |
| 2005 | 37               | -       | 2        | 9         | 2       | -       | -        | 24        | -       |
| 2006 | 34               | -       | 2        | 10        | 2       | -       | -        | 20        | -       |
| 2007 | 34               | -       | 2        | 10        | 2       | -       | -        | 20        | -       |
| 2008 | 30               | -       | 1        | 10        | 2       | -       | -        | 17        | -       |

Fontes: SEC, MEC/Inep.

### 3.3.2.2 Matrícula inicial no ensino fundamental, por localização e dependência administrativa, no município de Itarantim, no estado da Bahia – 2005-2008

| Ano  | Matrícula Inicial |         |          |           |         |         |          |           |         |
|------|-------------------|---------|----------|-----------|---------|---------|----------|-----------|---------|
|      | Total             | Urbana  |          |           |         | Rural   |          |           |         |
|      |                   | Federal | Estadual | Municipal | Privada | Federal | Estadual | Municipal | Privada |
| 2005 | 4.639             | -       | 451      | 3.648     | 149     | -       | -        | 391       | -       |
| 2006 | 4.558             | -       | 441      | 3.572     | 143     | -       | -        | 402       | -       |
| 2007 | 3.890             | -       | 318      | 3.097     | 153     | -       | -        | 322       | -       |
| 2008 | 3.796             | -       | 171      | 3.242     | 127     | -       | -        | 256       | -       |

Fontes: SEC, MEC/Inep.

Nota: O mesmo aluno pode ter mais de uma matrícula.

### 3.3.2.3 Funções docentes no ensino fundamental, por localização e dependência administrativa, no município de Itarantim, no estado da Bahia – 2005-2008

| Ano  | Funções Docentes |         |          |           |         |         |          |           |         |
|------|------------------|---------|----------|-----------|---------|---------|----------|-----------|---------|
|      | Total            | Urbana  |          |           |         | Rural   |          |           |         |
|      |                  | Federal | Estadual | Municipal | Privada | Federal | Estadual | Municipal | Privada |
| 2005 | 210              | -       | 18       | 147       | 15      | -       | -        | 30        | -       |
| 2006 | 206              | -       | 15       | 148       | 16      | -       | -        | 27        | -       |
| 2007 | 186              | -       | 10       | 136       | 17      | -       | -        | 23        | -       |
| 2008 | 175              | -       | 8        | 131       | 15      | -       | -        | 21        | -       |

Fontes: SEC, MEC/Inep.

Nota: Em função docente está contabilizada a atuação do professor em cada etapa de ensino, que pode ocorrer em mais de uma unidade escolar, em mais de uma dependência administrativa e em mais de uma localização ou município.

### 3.3.3 Ensino médio

#### 3.3.3.1 Estabelecimentos com ensino médio, por localização e dependência administrativa, no município de Itarantim, no estado da Bahia – 2005-2008

| Ano  | Estabelecimentos |         |          |           |         |         |          |           |         |
|------|------------------|---------|----------|-----------|---------|---------|----------|-----------|---------|
|      | Total            | Urbana  |          |           |         | Rural   |          |           |         |
|      |                  | Federal | Estadual | Municipal | Privada | Federal | Estadual | Municipal | Privada |
| 2005 | 2                | -       | -        | 1         | 1       | -       | -        | -         | -       |
| 2006 | 2                | -       | 1        | -         | 1       | -       | -        | -         | -       |
| 2007 | 1                | -       | 1        | -         | -       | -       | -        | -         | -       |
| 2008 | 1                | -       | 1        | -         | -       | -       | -        | -         | -       |

Fontes: SEC, MEC/Inep.

#### 3.3.3.2 Matrícula inicial no ensino médio, por localização e dependência administrativa, no município de Itarantim, no estado da Bahia – 2005-2008

| Ano  | Matrícula Inicial |         |          |           |         |         |          |           |         |
|------|-------------------|---------|----------|-----------|---------|---------|----------|-----------|---------|
|      | Total             | Urbana  |          |           |         | Rural   |          |           |         |
|      |                   | Federal | Estadual | Municipal | Privada | Federal | Estadual | Municipal | Privada |
| 2005 | 818               | -       | -        | 775       | 43      | -       | -        | -         | -       |
| 2006 | 845               | -       | 827      | -         | 18      | -       | -        | -         | -       |
| 2007 | 870               | -       | 870      | -         | -       | -       | -        | -         | -       |
| 2008 | 733               | -       | 733      | -         | -       | -       | -        | -         | -       |

Fontes: SEC, MEC/Inep.

Nota: O mesmo aluno pode ter mais de uma matrícula.

#### 3.3.3.3 Funções docentes no ensino médio, por localização e dependência administrativa, no município de Itarantim, no estado da Bahia – 2005-2008

| Ano  | Funções Docentes |         |          |           |         |         |          |           |         |
|------|------------------|---------|----------|-----------|---------|---------|----------|-----------|---------|
|      | Total            | Urbana  |          |           |         | Rural   |          |           |         |
|      |                  | Federal | Estadual | Municipal | Privada | Federal | Estadual | Municipal | Privada |
| 2005 | 37               | -       | -        | 29        | 8       | -       | -        | -         | -       |
| 2006 | 35               | -       | 28       | -         | 7       | -       | -        | -         | -       |
| 2007 | 19               | -       | 19       | -         | -       | -       | -        | -         | -       |
| 2008 | 28               | -       | 28       | -         | -       | -       | -        | -         | -       |

Fontes: SEC, MEC/Inep.

Nota: Em função docente está contabilizada a atuação do professor em cada etapa de ensino, que pode ocorrer em mais de uma unidade escolar, em mais de uma dependência administrativa e em mais de uma localização ou município.





### 3.3.4 Educação de jovens e adultos

#### 3.3.4.1 Estabelecimentos com educação de jovens e adultos, por localização e dependência administrativa, no município de Itarantim, no estado da Bahia – 2005-2008

| Ano  | Estabelecimentos |         |          |           |         |         |          |           |         |
|------|------------------|---------|----------|-----------|---------|---------|----------|-----------|---------|
|      | Total            | Urbana  |          |           |         | Rural   |          |           |         |
|      |                  | Federal | Estadual | Municipal | Privada | Federal | Estadual | Municipal | Privada |
| 2005 | -                | -       | -        | -         | -       | -       | -        | -         | -       |
| 2006 | -                | -       | -        | -         | -       | -       | -        | -         | -       |
| 2007 | 1                | -       | -        | 1         | -       | -       | -        | -         | -       |
| 2008 | -                | -       | -        | -         | -       | -       | -        | -         | -       |

Fontes: SEC, MEC/Inep.

#### 3.3.4.2 Matrícula inicial na educação de jovens e adultos, por localização e dependência administrativa, no município de Itarantim, no estado da Bahia – 2005-2008

| Ano  | Matrícula Inicial |         |          |           |         |         |          |           |         |
|------|-------------------|---------|----------|-----------|---------|---------|----------|-----------|---------|
|      | Total             | Urbana  |          |           |         | Rural   |          |           |         |
|      |                   | Federal | Estadual | Municipal | Privada | Federal | Estadual | Municipal | Privada |
| 2005 | -                 | -       | -        | -         | -       | -       | -        | -         | -       |
| 2006 | -                 | -       | -        | -         | -       | -       | -        | -         | -       |
| 2007 | 24                | -       | -        | 24        | -       | -       | -        | -         | -       |
| 2008 | -                 | -       | -        | -         | -       | -       | -        | -         | -       |

Fontes: SEC, MEC/Inep.

Nota: O mesmo aluno pode ter mais de uma matrícula.

#### 3.3.4.3 Funções docentes na educação de jovens e adultos, por localização e dependência administrativa, no município de Itarantim, no estado da Bahia – 2005-2008

| Ano  | Funções Docentes |         |          |           |         |         |          |           |         |
|------|------------------|---------|----------|-----------|---------|---------|----------|-----------|---------|
|      | Total            | Urbana  |          |           |         | Rural   |          |           |         |
|      |                  | Federal | Estadual | Municipal | Privada | Federal | Estadual | Municipal | Privada |
| 2005 | -                | -       | -        | -         | -       | -       | -        | -         | -       |
| 2006 | -                | -       | -        | -         | -       | -       | -        | -         | -       |
| 2007 | 1                | -       | -        | 1         | -       | -       | -        | -         | -       |
| 2008 | -                | -       | -        | -         | -       | -       | -        | -         | -       |

Fontes: SEC, MEC/Inep.

Nota: Em função docente está contabilizada a atuação do professor em cada etapa de ensino, que pode ocorrer em mais de uma unidade escolar, em mais de uma dependência administrativa e em mais de uma localização ou município.

### 3.3.5 Educação Superior

#### 3.3.5.1 Instituições de educação superior, segundo a dependência administrativa, no município de Itarantim, no estado da Bahia – 2005-2008

| Ano  | Total | Instituições |          |           |         |
|------|-------|--------------|----------|-----------|---------|
|      |       | Federal      | Estadual | Municipal | Privada |
| 2005 | -     | -            | -        | -         | -       |
| 2006 | 1     | -            | 1        | -         | -       |
| 2007 | 1     | -            | 1        | -         | -       |
| 2008 | 1     | -            | 1        | -         | -       |

Fonte: MEC/Inep.

### 3.3.5.2 Matrícula na educação superior, segundo a dependência administrativa, no município de Itarantim, no estado da Bahia – 2005-2008

| Ano                 | Total | Matrícula |          |           |         |
|---------------------|-------|-----------|----------|-----------|---------|
|                     |       | Federal   | Estadual | Municipal | Privada |
| 2005                | -     | -         | -        | -         | -       |
| 2006                | 97    | -         | 97       | -         | -       |
| 2007                | 87    | -         | 87       | -         | -       |
| 2008 <sup>(1)</sup> | 87    | -         | 87       | -         | -       |

Fonte: MEC/Inep.

(1) Inclusive matriculados em cursos de graduação à distância.

### 3.3.5.3 Concluintes da educação superior, segundo a dependência administrativa, no município de Itarantim, no estado da Bahia – 2005-2008

| Ano                 | Total | Concluintes |          |           |         |
|---------------------|-------|-------------|----------|-----------|---------|
|                     |       | Federal     | Estadual | Municipal | Privada |
| 2005                | -     | -           | -        | -         | -       |
| 2006                | -     | -           | -        | -         | -       |
| 2007                | -     | -           | -        | -         | -       |
| 2008 <sup>(1)</sup> | -     | -           | -        | -         | -       |

Fonte: MEC/Inep.

(1) Inclusive concluintes de cursos de graduação à distância.

### 3.3.5.4 Matrícula e concluintes por áreas e cursos, no município de Itarantim, no estado da Bahia – 2005-2008

| Áreas e Cursos       | Matrícula |      |      |                     | Concluintes |      |      |                     |
|----------------------|-----------|------|------|---------------------|-------------|------|------|---------------------|
|                      | 2005      | 2006 | 2007 | 2008 <sup>(1)</sup> | 2005        | 2006 | 2007 | 2008 <sup>(1)</sup> |
| Educação - pedagogia | -         | 97   | 87   | 87                  | -           | -    | -    | -                   |

Fonte: MEC/Inep.

(1) Inclusive os matriculados e concluintes de cursos de graduação à distância.

## 3.4 Saúde

### 3.4.1 Hospitais conveniados com o SUS, segundo a esfera administrativa e leitos, no município de Itarantim, no estado da Bahia – 2005-2008

| Ano  | Hospitais Segundo Esfera Administrativa |         |          |           |         | Leitos     |                    |
|------|---|---------|----------|-----------|---------|------------|--------------------|
|      | Total                                   | Federal | Estadual | Municipal | Privada | Existentes | SUS <sup>(1)</sup> |
| 2005 | 1                                       | -       | -        | 1         | -       | 30         | 30                 |
| 2006 | 1                                       | -       | -        | 1         | -       | 40         | 40                 |
| 2007 | 1                                       | -       | -        | 1         | -       | 30         | 30                 |
| 2008 | 1                                       | -       | -        | 1         | -       | 30         | 30                 |

Fontes: Datasus-CNES, Sesab/Suvisa/DIS.

(1) A partir de 2005, a informação de Leitos Contratados assume a denominação Leitos – SUS.



### 3.4.2 Servidores estaduais da área de saúde, segundo o tipo de ocupação, no município de Itarantim, no estado da Bahia – 2005-2008

| Tipo de Ocupação                           | 2005     | 2006     | 2007     | 2008     |
|--|----------|----------|----------|----------|
| <b>Total</b>                               | <b>5</b> | <b>5</b> | <b>5</b> | <b>5</b> |
| Agente serviços de saúde                   | -        | -        | -        | -        |
| Assistente social                          | -        | -        | -        | -        |
| Atendente de enfermagem                    | 1        | 1        | -        | -        |
| Atendente rural                            | -        | -        | -        | -        |
| Auxiliar de enfermagem                     | 1        | 1        | 2        | 2        |
| Auxiliar serviços de saúde/Atendente rural | -        | -        | -        | -        |
| Enfermeiro                                 | 1        | 1        | 1        | 1        |
| Farmacêutico                               | -        | -        | -        | -        |
| Fisioterapeuta                             | -        | -        | -        | -        |
| Médico                                     | 1        | 1        | 1        | 1        |
| Nutricionista                              | -        | -        | -        | -        |
| Odontólogo                                 | -        | -        | -        | -        |
| Outras ocupações                           | -        | -        | -        | -        |
| Técnico em patologia clínica               | 1        | 1        | 1        | 1        |
| Técnico em radiologia                      | -        | -        | -        | -        |

Fonte: Sesab.

### 3.4.3 Óbitos, por grupo de causas, no município de Itarantim, no estado da Bahia – 2005-2008

| Grupo de Causas  | 2005      | 2006      | 2007      | 2008      |
|--|-----------|-----------|-----------|-----------|
| <b>Total</b>   | <b>77</b> | <b>50</b> | <b>64</b> | <b>72</b> |
| Algumas afecções originadas no período perinatal   | 7         | 7         | 4         | 1         |
| Algumas doenças infecciosas e parasitárias   | 4         | -         | 3         | 4         |
| Causas externas de morbidade e mortalidade   | 8         | 8         | 6         | 9         |
| Doenças da pele e tecido subcutâneo  | -         | -         | -         | -         |
| Doenças do aparelho circulatório   | 27        | 21        | 20        | 24        |
| Doenças do aparelho digestivo  | 5         | 5         | 3         | 5         |
| Doenças do aparelho geniturinário  | 1         | -         | 2         | -         |
| Doenças do aparelho respiratório   | 1         | 2         | 8         | 10        |
| Doenças do olho e anexos   | -         | -         | -         | -         |
| Doenças do ouvido e da apófise mastóide  | -         | -         | -         | -         |
| Doenças do sangue e dos órgãos hematopoéticos e alguns transtornos imunitários   | 1         | -         | -         | 1         |
| Doenças do sistema nervoso   | 2         | -         | 2         | 1         |
| Doenças do sistema osteomuscular e do tecido conjuntivo  | -         | -         | 1         | -         |
| Doenças endócrinas, nutricionais e metabólicas   | 5         | -         | 10        | 5         |
| Gravidez, parto e puerpério  | -         | -         | -         | -         |
| Malformações congênitas, deformidades e anomalias cromossômicas  | -         | -         | -         | -         |
| Neoplasias (tumores)   | 8         | 6         | 1         | 6         |
| Síntomas, sinais e achados anormais de exames clínicos e de laboratório não classificados em outro item (causas mal definidas) | 8         | 1         | 4         | 6         |
| Transtornos mentais e comportamentais  | -         | -         | -         | -         |

Fontes: Sesab/Suvisa/DIS, MS-SIM.

**3.4.4 Óbitos, por faixa etária, no município de Itarantim, no estado da Bahia – 2005-2008**

| Ano  | Faixa Etária |         |       |        |         |           |                |
|------|--------------|---------|-------|--------|---------|-----------|----------------|
|      | Total        | < 1 Ano | 1 a 4 | 5 a 14 | 15 a 49 | ≥ 50 anos | Idade Ignorada |
| 2005 | 77           | 9       | 2     | -      | 14      | 52        | -              |
| 2006 | 50           | 7       | 1     | -      | 11      | 31        | -              |
| 2007 | 64           | 6       | 3     | 1      | 13      | 41        | -              |
| 2008 | 72           | 2       | 1     | -      | 14      | 55        | -              |

Fontes: Sesab/Suvisa/DIS, MS-SIM.

**3.4.5 Casos de algumas doenças transmissíveis, de notificação obrigatória, independentes de confirmação, no município de Itarantim, no estado da Bahia – 2004-2007**

| Doenças Transmissíveis                    | 2004      | 2005      | 2006 <sup>(2)</sup> | 2007 <sup>(3)</sup> |
|---|-----------|-----------|---------------------|---------------------|
| <b>Total</b>                              | <b>36</b> | <b>81</b> | <b>73</b>           | <b>12</b>           |
| Chagas aguda                              | -         | -         | -                   | -                   |
| Coqueluche                                | -         | -         | -                   | -                   |
| Dengue                                    | 25        | 18        | 55                  | 7                   |
| Difteria                                  | -         | -         | -                   | -                   |
| Febre tifóide                             | 1         | -         | -                   | -                   |
| Hanseníase <sup>(1)</sup>                 | 1         | -         | 2                   | -                   |
| Hepatite viral                            | 2         | 49        | 4                   | 2                   |
| Leishmaniose tegumentar <sup>(1)</sup>    | -         | 7         | -                   | -                   |
| Leishmaniose visceral                     | -         | -         | -                   | 1                   |
| Leptospirose                              | -         | -         | -                   | -                   |
| Malária                                   | -         | -         | -                   | -                   |
| Meningite                                 | -         | 4         | 3                   | -                   |
| Paralisia flácida aguda                   | -         | -         | -                   | -                   |
| Tétano acidental                          | -         | -         | -                   | -                   |
| Tétano neonatal                           | -         | -         | -                   | -                   |
| Tuberculose extra-pulmonar <sup>(1)</sup> | -         | -         | -                   | -                   |
| Tuberculose pulmonar <sup>(1)</sup>       | 7         | 3         | 9                   | 2                   |

Fontes: Sesab/Suvisa/DIS, MS-Sinan.

(1) Casos confirmados.

(2) Dados processados em 31.03.2009.

(3) Dados processados em 02.04.2009.

**3.4.6 Casos de algumas doenças sexualmente transmissíveis, de notificação obrigatória, independentes de confirmação, no município de Itarantim, no estado da Bahia – 2004-2007**

| Ano                 | Aids <sup>(1)</sup> | Condiloma Acuminado | Herpes Genital | Sífilis   |                          |
|---------------------|---------------------|---------------------|----------------|-----------|--------------------------|
|                     |                     |                     |                | Congênita | Em Adulto <sup>(2)</sup> |
| 2004                | -                   | -                   | 1              | -         | -                        |
| 2005                | 1                   | -                   | -              | -         | 1                        |
| 2006 <sup>(3)</sup> | -                   | 1                   | -              | -         | -                        |
| 2007 <sup>(4)</sup> | 1                   | -                   | 1              | -         | -                        |

Fontes: Sesab/Suvisa/DIS, MS-Sinan.

(1) Casos confirmados.

(2) A classificação das notificações de Sífilis Sem Especificação passou em 2004 para Sífilis Em Adulto.

(3) Dados processados em 31.03.2009.

(4) Dados processados em 02.04.2009.



### 3.5 Índice de Desenvolvimento Social

#### 3.5.1 Índice de Desenvolvimento Social, segundo seus componentes, no município de Itarantim, no estado da Bahia – 2002, 2004, 2006

| Ano  | INS      | Classificação <sup>(1)</sup> | INE      | Classificação <sup>(1)</sup> | ISB      | Classificação <sup>(1)</sup> | IRMCH    | Classificação <sup>(1)</sup> | IDS      | Classificação <sup>(1)</sup> |
|------|----------|------------------------------|----------|------------------------------|----------|------------------------------|----------|------------------------------|----------|------------------------------|
| 2002 | 5.032,51 | 105º                         | 4.965,66 | 297º                         | 5.069,62 | 80º                          | 5.026,42 | 103º                         | 5.023,41 | 106º                         |
| 2004 | 5.033,26 | 98º                          | 4.973,11 | 271º                         | 5.061,12 | 89º                          | 5.026,42 | 103º                         | 5.023,38 | 108º                         |
| 2006 | 5.043,98 | 75º                          | 5.024,12 | 128º                         | 5.054,05 | 91º                          | 5.026,42 | 103º                         | 5.037,13 | 86º                          |

Fonte: SEI.

Notas: INS – Índice do Nível de Saúde.

INE – Índice do Nível de Educação.

ISB – Índice dos Serviços Básicos.

IRMCH – Índice de Renda Média dos Chefes de Família.

IDS – Índice de Desenvolvimento Social.

(1) Posição em relação aos demais municípios do Estado.

#### 3.5.2 Situação do Programa Bolsa Família no município de Itarantim, no estado da Bahia – 2008-2009

| Dados Gerais   | Quantidade | Período    |
|--|------------|------------|
| População total do município   | 18.254     | 2008       |
| Total de famílias cadastradas <sup>(1)</sup>                         | 4.249      | 30/11/2009 |
| Total de famílias cadastradas - perfil Bolsa Família <sup>(2)</sup>  | 2.879      | 30/11/2009 |
| Total de famílias cadastradas - perfil Cadastro Único <sup>(3)</sup> | 3.947      | 30/11/2009 |
| Número de famílias beneficiárias do Programa Bolsa Família           | 2.198      | 12/2009    |

Fonte: MDS.

(1) O total de famílias cadastradas poderá, conforme a legislação do CadÚnico, incluir famílias que tenham renda familiar per capita maior que meio salário mínimo (R\$ 232,50). Isso explica a possível diferença de valores entre o total de famílias cadastradas.

(2) Famílias com renda per capita mensal de até R\$ 137,00.

(3) Famílias com renda per capita mensal de até R\$ 232,50 (1/2 salário mínimo em 2008), incluído o total de famílias cadastradas pelo perfil Bolsa Família.

## 4 Transporte

#### 4.1 Veículos registrados, por tipo, no município de Itarantim, no estado da Bahia – 2005-2008

| Ano  | Tipo de Veículo |          |           |              |      |        |        |
|------|-----------------|----------|-----------|--------------|------|--------|--------|
|      | Automóvel       | Caminhão | Camioneta | Micro-ônibus | Moto | Ônibus | Outros |
| 2005 | 332             | 52       | 139       | 2            | 312  | 1      | 11     |
| 2006 | 333             | 59       | 132       | 3            | 372  | 1      | 12     |
| 2007 | 358             | 63       | 140       | 4            | 458  | 1      | 12     |
| 2008 | 383             | 63       | 144       | 2            | 582  | 2      | 19     |

Fonte: Detran.

## 5 Serviços Básicos

### 5.1 Energia Elétrica

#### 5.1.1 Consumidores de energia elétrica, por classe, no município de Itarantim, no estado da Bahia – 2005-2008

| Ano  | Residencial | Industrial | Comercial | Rural | Serviços e Poderes Públicos | Outros <sup>(1)</sup> | Total |
|------|-------------|------------|-----------|-------|-----------------------------|-----------------------|-------|
| 2005 | 3.769       | 22         | 280       | 350   | 47                          | 1                     | 4.469 |
| 2006 | 3.879       | 28         | 292       | 287   | 43                          | 1                     | 4.530 |
| 2007 | 4.005       | 28         | 299       | 324   | 49                          | 1                     | 4.706 |
| 2008 | 4.384       | 27         | 299       | 332   | 48                          | 1                     | 5.091 |

Fonte: Coelba.

(1) Consumidores próprios dos sistemas Coelba.

#### 5.1.2 Consumo de energia elétrica, por classe, no município de Itarantim, no estado da Bahia – 2005-2008 (kWh)

| Ano  | Residencial | Industrial | Comercial | Rural     | Serviços e Poderes Públicos | Outros <sup>(1)</sup> | Total     |
|------|-------------|------------|-----------|-----------|-----------------------------|-----------------------|-----------|
| 2005 | 3.055.009   | 803.737    | 566.119   | 1.138.223 | 869.755                     | 1.127                 | 6.433.970 |
| 2006 | 3.235.482   | 669.942    | 634.839   | 1.268.301 | 889.079                     | 4.906                 | 6.702.549 |
| 2007 | 3.436.070   | 759.751    | 660.950   | 1.316.915 | 919.801                     | 2.343                 | 7.095.830 |
| 2008 | 3.701.268   | 744.741    | 706.036   | 1.220.370 | 928.103                     | 2.098                 | 7.302.616 |

Fonte: Coelba.

(1) Consumo próprio dos sistemas Coelba.

### 5.2 Abastecimento d'Água

#### 5.2.1 Ligações, economias e volume de água faturado no município de Itarantim, no estado da Bahia 2005-2008

| Ano  | Ligações | Economias | Volume (m <sup>3</sup> ) |
|------|----------|-----------|--------------------------|
| 2005 | 3.785    | 3.814     | 635.101                  |
| 2006 | 3.853    | 3.884     | 637.710                  |
| 2007 | 4.019    | 4.050     | 671.482                  |
| 2008 | 4.215    | 4.252     | 700.860                  |

Fonte: Embasa.

### 5.3 Correios

#### 5.3.1 Agências de correios e unidades operacionais de atendimento no município de Itarantim, no estado da Bahia – 2005-2008

| Ano  | Total | Agência de Correio | Agência de Correio Comunitária | Agência de Correio Franqueada | Caixa de Coleta | Posto de Venda de Selo | Outros |
|------|-------|--------------------|--------------------------------|-------------------------------|-----------------|------------------------|--------|
| 2005 | 3     | 1                  | 1                              | -                             | 1               | -                      | -      |
| 2006 | 2     | 1                  | 1                              | -                             | -               | -                      | -      |
| 2007 | 2     | 1                  | 1                              | -                             | -               | -                      | -      |
| 2008 | 2     | 1                  | 1                              | -                             | -               | -                      | -      |

Fonte: EBCT.



## 5.4 Bancos

### 5.4.1 Distribuição de agências bancárias no município de Itarantim, no estado da Bahia – 2005-2008

| Ano  | Natureza Administrativa |            |
|------|-------------------------|------------|
|      | Federal                 | Particular |
| 2005 | 1                       | -          |
| 2006 | 1                       | -          |
| 2007 | 1                       | -          |
| 2008 | 1                       | -          |

Fonte: Banco Central.

## 6 Informações Econômicas

### 6.1 Agropecuária

#### 6.1.1 Produção, área colhida e rendimento médio dos principais produtos agrícolas no município de Itarantim, no estado da Bahia – 2005-2008

| Produtos                    | 2005         |                   |                          | 2006         |                   |                          | 2007         |                   |                          | 2008         |                   |                          |
|-----------------------------|--------------|-------------------|--------------------------|--------------|-------------------|--------------------------|--------------|-------------------|--------------------------|--------------|-------------------|--------------------------|
|                             | Produção (t) | Área Colhida (ha) | Rendimento Médio (kg/ha) | Produção (t) | Área Colhida (ha) | Rendimento Médio (kg/ha) | Produção (t) | Área Colhida (ha) | Rendimento Médio (kg/ha) | Produção (t) | Área Colhida (ha) | Rendimento Médio (kg/ha) |
| Banana                      | 48           | 8                 | 6.000                    | 42           | 7                 | 6.000                    | 42           | 7                 | 6.000                    | 42           | 7                 | 6.000                    |
| Cana-de-açúcar              | 31.500       | 630               | 50.000                   | 29.328       | 624               | 47.000                   | 29.375       | 625               | 47.000                   | 29.375       | 625               | 47.000                   |
| Coco-da-baía <sup>(1)</sup> | -            | -                 | -                        | -            | -                 | -                        | -            | -                 | -                        | 9            | 3                 | 3.000                    |
| Feijão (em grão)            | 6            | 10                | 600                      | 6            | 10                | 600                      | 5            | 8                 | 625                      | 6            | 10                | 600                      |
| Laranja                     | 120          | 15                | 8.000                    | 96           | 12                | 8.000                    | 80           | 10                | 8.000                    | 80           | 10                | 8.000                    |
| Mandioca                    | 1.128        | 94                | 12.000                   | 960          | 80                | 12.000                   | 936          | 78                | 12.000                   | 960          | 80                | 12.000                   |
| Milho (em grão)             | 18           | 10                | 1.800                    | 18           | 10                | 1.800                    | 13           | 10                | 1.300                    | 12           | 10                | 1.200                    |
| Tomate                      | 13           | 1                 | 13.000                   | 25           | 1                 | 25.000                   | 25           | 1                 | 25.000                   | 25           | 1                 | 25.000                   |

Fonte: IBGE-PAM.

(1) Quantidade produzida em mil frutos e rendimento médio em frutos por hectare.

#### 6.1.2 Efetivo dos principais rebanhos no município de Itarantim, no estado da Bahia – 2005-2008

| Tipo de Rebanho                  | Efetivo (cabeças) |         |         |         |
|----------------------------------|-------------------|---------|---------|---------|
|                                  | 2005              | 2006    | 2007    | 2008    |
| Asininos                         | 160               | 178     | 190     | 162     |
| Bovinos                          | 126.871           | 136.278 | 150.807 | 140.345 |
| Bubalinos                        | 787               | 872     | 948     | 941     |
| Caprinos                         | 190               | 211     | 231     | 221     |
| Equinos                          | 621               | 692     | 708     | 714     |
| Galinhas                         | 6.086             | 6.528   | 6.128   | 7.068   |
| Galos, frangas, frangos e pintos | 11.876            | 12.236  | 11.978  | 13.121  |
| Muare                            | 408               | 451     | 494     | 482     |
| Ovinos                           | 2.515             | 2.740   | 2.984   | 3.012   |
| Suínos                           | 1.971             | 2.187   | 400     | 400     |

Fonte: IBGE-PPM.

### 6.1.3 Produção dos principais produtos de origem animal no município de Itarantim, no estado da Bahia 2005-2008

| Produto                      | 2005  | 2006  | 2007  | 2008  |
|------------------------------|-------|-------|-------|-------|
| Leite (mil litros)           | 2.727 | 2.831 | 3.068 | 3.086 |
| Ovos de galinha (mil dúzias) | 36    | 38    | 37    | 40    |

Fonte: IBGE-PPM.

### 6.1.4 Financiamentos concedidos a produtores e cooperativas, por atividade e finalidade, no município de Itarantim, no estado da Bahia – 2005-2008

| Ano/Atividade | Custeio  |                  | Investimento |                  | Comercialização |                 | Total    |                  |
|---------------|----------|------------------|--------------|------------------|-----------------|-----------------|----------|------------------|
|               | Contrato | Valor (R\$ 1,00) | Contrato     | Valor (R\$ 1,00) | Contrato        | Valor (R\$1,00) | Contrato | Valor (R\$ 1,00) |
| <b>2005</b>   |          |                  |              |                  |                 |                 |          |                  |
| Agrícola      | -        | 0,00             | -            | 0,00             | -               | 0,00            | -        | 0,00             |
| Pecuária      | 147      | 2.060.585,69     | 79           | 1.050.702,11     | 1               | 45.000,00       | 227      | 3.156.287,80     |
| <b>2006</b>   |          |                  |              |                  |                 |                 |          |                  |
| Agrícola      | -        | 0,00             | 28           | 168.343,06       | -               | 0,00            | 28       | 168.343,06       |
| Pecuária      | 126      | 1.803.166,24     | 102          | 1.336.644,35     | -               | 0,00            | 228      | 3.139.810,59     |
| <b>2007</b>   |          |                  |              |                  |                 |                 |          |                  |
| Agrícola      | -        | 0,00             | 71           | 528.101,60       | -               | 0,00            | 71       | 528.101,60       |
| Pecuária      | 108      | 1.554.042,70     | 138          | 5.280.686,58     | -               | 0,00            | 246      | 6.834.729,28     |
| <b>2008</b>   |          |                  |              |                  |                 |                 |          |                  |
| Agrícola      | 51       | 155.517,95       | 70           | 823.384,63       | -               | 0,00            | 121      | 978.902,58       |
| Pecuária      | 164      | 3.398.411,92     | 128          | 3.383.365,67     | -               | 0,00            | 292      | 6.781.777,59     |

Fonte: Banco Central.

## 6.2 PIB Municipal

### 6.2.1 Valor Adicionado, PIB e PIB per capita a preços correntes no município de Itarantim, no estado da Bahia – 2004-2007

| Ano                 | Valor Adicionado (R\$ milhões) |           |                         | Valor Adicionado APU <sup>(2)</sup> (R\$ milhões) | Impostos Sobre Produtos (R\$ milhões) | PIB (R\$ milhões) | PIB Per Capita (R\$ 1,00) |
|---------------------|--------------------------------|-----------|-------------------------|---|---------------------------------------|-------------------|---------------------------|
|                     | Agropecuária                   | Indústria | Serviços <sup>(1)</sup> |   |                                       |                   |                           |
| 2004                | 10,59                          | 4,37      | 27,69                   | 14,76   | 1,81                                  | 44,45             | 2.650,33                  |
| 2005                | 11,40                          | 5,56      | 31,54                   | 16,41   | 2,17                                  | 50,67             | 3.027,03                  |
| 2006                | 12,15                          | 5,90      | 35,73                   | 18,81   | 2,54                                  | 56,32             | 3.371,28                  |
| 2007 <sup>(3)</sup> | 13,44                          | 5,34      | 40,46                   | 21,44   | 2,32                                  | 61,56             | 3.494,92                  |

Fontes: SEI, IBGE.

(1) Inclui APU.

(2) Administração Pública (atividades governamentais).

(3) Dados sujeitos a retificações.





## 6.3 Finanças Públicas

### 6.3.1 Arrecadação municipal, estadual e transferências constitucionais no município de Itarantim, no estado da Bahia – 2005-2008

(R\$1,00)

| Ano  | Municipal <sup>(1)</sup> |            |            | Estadual   |            |           |            | Transferências |              |
|------|--------------------------|------------|------------|------------|------------|-----------|------------|----------------|--------------|
|      | IPTU                     | ISS        | Total      | ICMS       | IPVA       | ITD       | Total      | Estado         | União        |
| 2005 | 28.815,87                | 127.486,31 | 156.302,18 | 480.029,56 | 142.305,00 | 14.499,99 | 636.834,55 | 1.621.324,40   | 4.082.676,16 |
| 2006 | 39.981,26                | 130.541,63 | 170.522,89 | 694.991,63 | 163.559,74 | 17.888,49 | 876.439,86 | 1.807.022,79   | 4.411.872,94 |
| 2007 | 26.079,70                | 186.001,55 | 212.081,25 | 685.325,37 | 188.721,29 | 30.771,10 | 904.817,76 | 1.730.705,75   | 5.154.401,36 |
| 2008 | 37.500,34                | 213.411,64 | 250.911,98 | 689.886,63 | 231.214,09 | 14.820,50 | 935.921,22 | 2.071.719,56   | 7.968.794,80 |

Fontes: STN, Sefaz-BA.

(1) Dados do Finanças do Brasil-Finbra, acesso em 22.09.2009.

## 6.4 Índice de Desenvolvimento Econômico

### 6.4.1 Índice de Desenvolvimento Econômico, segundo seus componentes, no município de Itarantim, no estado da Bahia – 2002, 2004, 2006

| Ano  | INF      | Classificação <sup>(1)</sup> | IQM      | Classificação <sup>(1)</sup> | IPM      | Classificação <sup>(1)</sup> | IDE      | Classificação <sup>(1)</sup> |
|------|----------|------------------------------|----------|------------------------------|----------|------------------------------|----------|------------------------------|
| 2002 | 4.990,56 | 155º                         | 4.993,11 | 136º                         | 4.987,31 | 140º                         | 4.990,33 | 141º                         |
| 2004 | 4.990,48 | 166º                         | 4.990,77 | 323º                         | 4.987,25 | 144º                         | 4.989,50 | 181º                         |
| 2006 | 5.019,44 | 131º                         | 5.007,80 | 112º                         | 4.986,86 | 182º                         | 5.004,68 | 119º                         |

Fonte: SEI.

Notas: INF – Índice de Infraestrutura.

IQM – Índice de Qualificação da Mão de Obra.

IPM – Índice do Produto Municipal.

IDE – Índice de Desenvolvimento Econômico.

(1) Posição em relação aos demais municípios do Estado.

## 7 Justiça Eleitoral

### 7.1 Eleitorado e abstenção nas eleições no município de Itarantim, no estado da Bahia – 2006

| Especificação          | Dados Gerais |
|------------------------|--------------|
| Eleitorado             | 13.151       |
| Abstenção - 1º turno % | 25,46        |
| Abstenção - 2º turno % | 30,48        |

Fonte: TSE.

## 7.2 Resultado das eleições para presidente e governador no município de Itarantim, no estado da Bahia – 2006

| Cargos/Partidos              | Votos    |                 | Situação   |
|------------------------------|----------|-----------------|------------|
|                              | Nominais | % Votos Válidos |            |
| <b>Presidente - 2º turno</b> |          |                 |            |
| PT                           | 6.349    | 72,76           | Eleito     |
| PSDB                         | 2.377    | 27,24           | Não eleito |
| <b>Governador - 1º turno</b> |          |                 |            |
| PT                           | 4.309    | 51,12           | Eleito     |
| PFL                          | 3.991    | 47,34           | Não eleito |
| Outros                       | 130      | 1,54            | Não eleito |

Fonte: TSE.

## 7.3 Resultado das eleições para prefeito no município de Itarantim, no estado da Bahia – 2008

| Cargo/Partidos             | Votos    |                 | Situação   |
|----------------------------|----------|-----------------|------------|
|                            | Nominais | % Votos Válidos |            |
| <b>Prefeito - 1º turno</b> |          |                 |            |
| PP                         | 4.854    | 93,10           | Eleito     |
| PT                         | 329      | 6,31            | Não eleito |
| PTB                        | 31       | 0,59            | Não eleito |

Fonte: TSE.



IGREJA  
ANGLICANA

Foto: Lounyal Custódio

| Itororó |





# ITORORÓ

## 1 Informações Gerais

### 1.1 Regionalização

Mesorregião Geográfica: Centro Sul Baiano

Microrregião Geográfica: 29. Itapetinga

Região Econômica: 08. Sudoeste

Região Administrativa: 14. Itapetinga

Eixo de Desenvolvimento: Planalto Sudoeste

Território de Identidade: 08. Itapetinga

Incluído na Região Semiárida

### 1.2 Legislação Político/Administrativa

Lei de Criação: nº 1.045 de 22/08/1958. Publicada no DOE de 23/08/1958

Lei Vigente: nº 1.045 de 22/08/1958. Publicada no DOE de 23/08/1958

Outras Leis de Referência: Caatiba nº 1.401 de 01/04/1961. Publicada no DOE de 07/04/1961; Itaju do Colônia nº 1.732 de 19/07/1962. Publicada no DOE de 25/07/1962 e Firmino Alves nº 1.748 de 27/07/1962. Publicada no DOE de 31/07/1962

Município de Origem: Ibicaraí

Distritos: Itororó (sede), Itati e Rio do Meio

Limites Intermunicipais: Caatiba, Firmino Alves, Ibicuí, Itaju do Colônia, Itapetinga e Nova Canaã

## 2 Informações Geográficas

### 2.1 Indicadores Geográficos

#### 2.1.1 Área, coordenadas geográficas, altitude e distância da capital

| Área (Km <sup>2</sup> ) | Coordenadas geográficas |                 | Altitude (m) | Distância da Capital (Km) |
|-------------------------|-------------------------|-----------------|--------------|---------------------------|
|                         | Latitude Sul            | Longitude Oeste |              |                           |
| 330,72                  | -15°07'01"              | 40°04'13"       | 237          | 560                       |

Fonte: IBGE, 2002/ Derba, 2007.

## 2.2 Recursos Naturais

### 2.2.1 Clima

Tipo Climático: **Subúmido a Seco**

Temperatura média anual (°C): **23,4**

Período chuvoso: **outubro a abril**

Pluviosidade anual (mm): **804,2**

### 2.2.2 Solo

Luvissolos e Chernossolos

### 2.2.3 Vegetação

Floresta Ombrófila Densa e Floresta Estacional Semidecidual

### 2.2.4 Geomorfologia

Depressão de Itabuna-Itapetinga, Piemonte Oriental do Planalto de Vitória da Conquista e Serras e Maciços Pré-Litorâneos

### 2.2.5 Geologia

Biotita-Gnaisses, Gnaisses, Gnaisses Charnockíticos e Quartzo-Feldspático

### 2.2.6 Ocorrências minerais

Pedra para construção

### 2.2.7 Hidrografia

Bacia hidrográfica: **Bacias do Leste**

Rio(s) principal(is): **Rio Colônia, Rio Jacarandá, Rio do Meio e Rio Serra Torta**

Áreas irrigadas: -

Espelhos d'água: -

## 2.3 Área Especial

2.3.1 Unidades de conservação -

2.3.2 Projetos de assentamento de reforma agrária -

2.3.3 Projetos cédula da terra -

2.3.4 Projetos crédito fundiário e combate à pobreza rural -



## 3 Características Demográficas e Sociais

### 3.1 Demografia

#### 3.1.1 População, área e densidade demográfica do município de Itororó, no estado da Bahia – 2007-2009

| Ano  | População | Área (km <sup>2</sup> ) | Densidade Demográfica (hab/km <sup>2</sup> ) |
|------|-----------|-------------------------|--|
| 2007 | 20.165    | 330,72                  | 60,97  |
| 2008 | 20.841    | 330,72                  | 63,02  |
| 2009 | 20.930    | 330,72                  | 63,29  |

Fonte: IBGE.

Nota: Para 2007, contagem da população; para 2008 e 2009 estimativas das populações residentes em julho de cada ano.

#### 3.1.2 População, por situação de domicílio e sexo, do município de Itororó, no estado da Bahia – 2007

| População por Situação de Domicílio e Sexo | População     |
|--|---------------|
| <b>População total <sup>(1)</sup></b>      | <b>20.165</b> |
| Homens                                     | 10.167        |
| Mulheres                                   | 9.963         |
| <b>População urbana <sup>(1)</sup></b>     | <b>17.927</b> |
| Homens                                     | 8.926         |
| Mulheres                                   | 8.989         |
| <b>População rural <sup>(1)</sup></b>      | <b>2.238</b>  |
| Homens                                     | 1.241         |
| Mulheres                                   | 974           |

Fonte: IBGE-Contagem da População 2007.

(1) Inclusive a população estimada nos domicílios fechados e nos domicílios provenientes de setor censitário cujo arquivo foi danificado.

#### 3.1.3 Domicílios particulares ocupados, por sexo da pessoa responsável pelo domicílio, no município de Itororó, no estado da Bahia – 2007

| Sexo da Pessoa Responsável  | Domicílios Particulares Ocupados por Sexo do Responsável |
|-----------------------------|--|
| <b>Total <sup>(1)</sup></b> | <b>5.657</b>   |
| Homens                      | 3.357  |
| Mulheres                    | 2.288  |

Fonte: IBGE-Contagem da População 2007.

(1) Inclusive os domicílios fechados e os domicílios provenientes de setor censitário cujo arquivo foi danificado, com população estimada.

#### 3.1.4 Quantidade de domicílios, por espécie, no município de Itororó, no estado da Bahia – 2007

| Domicílios por Espécie | Quantidade   |
|------------------------|--------------|
| <b>Total geral</b>     | <b>6.937</b> |
| <b>Particulares</b>    | <b>6.930</b> |
| Ocupados               | 5.645        |
| Não ocupados           | 1.285        |
| Fechado                | 12           |
| Uso ocasional          | 198          |
| Vago                   | 1.075        |
| <b>Coletivos</b>       | <b>7</b>     |
| Com morador            | 4            |
| Sem morador            | 3            |

Fonte: IBGE-Contagem da População 2007.

## 3.2 Pessoal Ocupado

### 3.2.1 Pessoal ocupado no mercado formal de trabalho, por setor de atividade econômica, no município de Itororó, no estado da Bahia – 2005-2008

| Setor de Atividade                            | 2005  | 2006  | 2007  | 2008  |
|---|-------|-------|-------|-------|
| Extrativa mineral                             | -     | -     | -     | -     |
| Indústria de transformação                    | 1.027 | 1.074 | 1.305 | 1.439 |
| Serviços industriais de utilidade pública     | 35    | 34    | 37    | 40    |
| Construção civil                              | 15    | 31    | 12    | 29    |
| Comércio                                      | 198   | 216   | 201   | 204   |
| Serviços                                      | 104   | 104   | 115   | 112   |
| Administração pública                         | 646   | 588   | 732   | 735   |
| Agropecuária, extrativa vegetal, caça e pesca | 210   | 185   | 180   | 185   |

Fonte: Ministério do Trabalho-RAIS.

### 3.2.2 Grau de instrução do pessoal ocupado no mercado formal de trabalho, no município de Itororó, no estado da Bahia – 2005-2008

| Grau de Instrução                                | 2005 | 2006 | 2007 | 2008 |
|--|------|------|------|------|
| Analfabeto                                       | 46   | 34   | 40   | 57   |
| Até o 5º ano incompleto do ensino fundamental    | 200  | 205  | 216  | 222  |
| 5º ano completo do ensino fundamental            | 606  | 489  | 468  | 405  |
| Do 6º ao 9º ano incompleto do ensino fundamental | 334  | 376  | 561  | 696  |
| Ensino fundamental completo                      | 219  | 206  | 194  | 153  |
| Ensino médio incompleto                          | 206  | 246  | 308  | 347  |
| Ensino médio completo                            | 574  | 625  | 731  | 799  |
| Educação superior incompleta                     | 7    | 13   | 13   | 15   |
| Educação superior completa                       | 43   | 38   | 51   | 50   |
| Mestrado completo                                | -    | -    | -    | -    |
| Doutorado completo                               | -    | -    | -    | -    |

Fonte: Ministério do Trabalho-RAIS.

## 3.3 Educação

### 3.3.1 Educação infantil

#### 3.3.1.1 Estabelecimentos com educação infantil, por localização e dependência administrativa, no município de Itororó, no estado da Bahia – 2005-2008

| Ano  | Estabelecimentos |         |          |           |         |         |          |           |         |
|------|------------------|---------|----------|-----------|---------|---------|----------|-----------|---------|
|      | Total            | Urbana  |          |           |         | Rural   |          |           |         |
|      |                  | Federal | Estadual | Municipal | Privada | Federal | Estadual | Municipal | Privada |
| 2005 | 30               | -       | -        | 12        | 4       | -       | -        | 14        | -       |
| 2006 | 26               | -       | -        | 11        | 4       | -       | -        | 11        | -       |
| 2007 | 27               | -       | -        | 13        | 3       | -       | -        | 11        | -       |
| 2008 | 26               | -       | -        | 12        | 3       | -       | -        | 11        | -       |

Fontes: SEC, MEC/Inep.





### 3.3.1.2 Matrícula inicial na educação infantil, por localização e dependência administrativa, no município de Itororó, no estado da Bahia – 2005-2008

| Ano  | Matrícula Inicial |         |          |           |         |         |          |           |         |
|------|-------------------|---------|----------|-----------|---------|---------|----------|-----------|---------|
|      | Total             | Urbana  |          |           |         | Rural   |          |           |         |
|      |                   | Federal | Estadual | Municipal | Privada | Federal | Estadual | Municipal | Privada |
| 2005 | 1.037             | -       | -        | 597       | 349     | -       | -        | 91        | -       |
| 2006 | 1.222             | -       | -        | 741       | 416     | -       | -        | 65        | -       |
| 2007 | 1.078             | -       | -        | 812       | 201     | -       | -        | 65        | -       |
| 2008 | 1.101             | -       | -        | 861       | 208     | -       | -        | 32        | -       |

Fontes: SEC, MEC/Inep.

Nota: O mesmo aluno pode ter mais de uma matrícula.

### 3.3.1.3 Funções docentes na educação infantil, por localização e dependência administrativa, no município de Itororó, no estado da Bahia – 2005-2008

| Ano  | Funções Docentes |         |          |           |         |         |          |           |         |
|------|------------------|---------|----------|-----------|---------|---------|----------|-----------|---------|
|      | Total            | Urbana  |          |           |         | Rural   |          |           |         |
|      |                  | Federal | Estadual | Municipal | Privada | Federal | Estadual | Municipal | Privada |
| 2005 | 49               | -       | -        | 21        | 14      | -       | -        | 14        | -       |
| 2006 | 51               | -       | -        | 23        | 17      | -       | -        | 11        | -       |
| 2007 | 73               | -       | -        | 50        | 10      | -       | -        | 13        | -       |
| 2008 | 37               | -       | -        | 30        | 7       | -       | -        | -         | -       |

Fontes: SEC, MEC/Inep.

Nota: Em função docente está contabilizada a atuação do professor em cada etapa de ensino, que pode ocorrer em mais de uma unidade escolar, em mais de uma dependência administrativa e em mais de uma localização ou município.

## 3.3.2 Ensino fundamental

### 3.3.2.1 Estabelecimentos com ensino fundamental, por localização e dependência administrativa, no município de Itororó, no estado da Bahia – 2005-2008

| Ano  | Estabelecimentos |         |          |           |         |         |          |           |         |
|------|------------------|---------|----------|-----------|---------|---------|----------|-----------|---------|
|      | Total            | Urbana  |          |           |         | Rural   |          |           |         |
|      |                  | Federal | Estadual | Municipal | Privada | Federal | Estadual | Municipal | Privada |
| 2005 | 35               | -       | 2        | 15        | 4       | -       | -        | 14        | -       |
| 2006 | 31               | -       | 2        | 14        | 4       | -       | -        | 11        | -       |
| 2007 | 31               | -       | 2        | 15        | 3       | -       | -        | 11        | -       |
| 2008 | 31               | -       | 2        | 15        | 3       | -       | -        | 11        | -       |

Fontes: SEC, MEC/Inep.

### 3.3.2.2 Matrícula inicial no ensino fundamental, por localização e dependência administrativa, no município de Itororó, no estado da Bahia – 2005-2008

| Ano  | Matrícula Inicial |         |          |           |         |         |          |           |         |
|------|-------------------|---------|----------|-----------|---------|---------|----------|-----------|---------|
|      | Total             | Urbana  |          |           |         | Rural   |          |           |         |
|      |                   | Federal | Estadual | Municipal | Privada | Federal | Estadual | Municipal | Privada |
| 2005 | 5.970             | -       | 1.332    | 3.758     | 448     | -       | -        | 432       | -       |
| 2006 | 5.210             | -       | 1.174    | 3.297     | 439     | -       | -        | 300       | -       |
| 2007 | 4.845             | -       | 1.145    | 3.103     | 297     | -       | -        | 300       | -       |
| 2008 | 4.886             | -       | 1.017    | 3.347     | 279     | -       | -        | 243       | -       |

Fontes: SEC, MEC/Inep.

Nota: O mesmo aluno pode ter mais de uma matrícula.

### 3.3.2.3 Funções docentes no ensino fundamental, por localização e dependência administrativa, no município de Itororó, no estado da Bahia – 2005-2008

| Ano  | Funções Docentes |         |          |           |         |         |          |           |         |
|------|------------------|---------|----------|-----------|---------|---------|----------|-----------|---------|
|      | Total            | Urbana  |          |           |         | Rural   |          |           |         |
|      |                  | Federal | Estadual | Municipal | Privada | Federal | Estadual | Municipal | Privada |
| 2005 | 248              | -       | 46       | 145       | 43      | -       | -        | 14        | -       |
| 2006 | 208              | -       | 44       | 117       | 36      | -       | -        | 11        | -       |
| 2007 | 176              | -       | 38       | 99        | 26      | -       | -        | 13        | -       |
| 2008 | 168              | -       | 41       | 97        | 19      | -       | -        | 11        | -       |

Fontes: SEC, MEC/Inep.

Nota: Em função docente está contabilizada a atuação do professor em cada etapa de ensino, que pode ocorrer em mais de uma unidade escolar, em mais de uma dependência administrativa e em mais de uma localização ou município.

### 3.3.3 Ensino médio

#### 3.3.3.1 Estabelecimentos com ensino médio, por localização e dependência administrativa, no município de Itororó, no estado da Bahia – 2005-2008

| Ano  | Estabelecimentos |         |          |           |         |         |          |           |         |
|------|------------------|---------|----------|-----------|---------|---------|----------|-----------|---------|
|      | Total            | Urbana  |          |           |         | Rural   |          |           |         |
|      |                  | Federal | Estadual | Municipal | Privada | Federal | Estadual | Municipal | Privada |
| 2005 | 2                | -       | 2        | -         | -       | -       | -        | -         | -       |
| 2006 | 2                | -       | 2        | -         | -       | -       | -        | -         | -       |
| 2007 | 2                | -       | 2        | -         | -       | -       | -        | -         | -       |
| 2008 | 2                | -       | 2        | -         | -       | -       | -        | -         | -       |

Fontes: SEC, MEC/Inep.

#### 3.3.3.2 Matrícula inicial no ensino médio, por localização e dependência administrativa, no município de Itororó, no estado da Bahia – 2005-2008

| Ano  | Matrícula Inicial |         |          |           |         |         |          |           |         |
|------|-------------------|---------|----------|-----------|---------|---------|----------|-----------|---------|
|      | Total             | Urbana  |          |           |         | Rural   |          |           |         |
|      |                   | Federal | Estadual | Municipal | Privada | Federal | Estadual | Municipal | Privada |
| 2005 | 1.120             | -       | 1.120    | -         | -       | -       | -        | -         | -       |
| 2006 | 1.295             | -       | 1.295    | -         | -       | -       | -        | -         | -       |
| 2007 | 1.228             | -       | 1.228    | -         | -       | -       | -        | -         | -       |
| 2008 | 1.218             | -       | 1.218    | -         | -       | -       | -        | -         | -       |

Fontes: SEC, MEC/Inep.

Nota: O mesmo aluno pode ter mais de uma matrícula.

#### 3.3.3.3 Funções docentes no ensino médio, por localização e dependência administrativa, no município de Itororó, no estado da Bahia – 2005-2008

| Ano  | Funções Docentes |         |          |           |         |         |          |           |         |
|------|------------------|---------|----------|-----------|---------|---------|----------|-----------|---------|
|      | Total            | Urbana  |          |           |         | Rural   |          |           |         |
|      |                  | Federal | Estadual | Municipal | Privada | Federal | Estadual | Municipal | Privada |
| 2005 | 28               | -       | 28       | -         | -       | -       | -        | -         | -       |
| 2006 | 32               | -       | 32       | -         | -       | -       | -        | -         | -       |
| 2007 | 33               | -       | 33       | -         | -       | -       | -        | -         | -       |
| 2008 | 40               | -       | 40       | -         | -       | -       | -        | -         | -       |

Fontes: SEC, MEC/Inep.

Nota: Em função docente está contabilizada a atuação do professor em cada etapa de ensino, que pode ocorrer em mais de uma unidade escolar, em mais de uma dependência administrativa e em mais de uma localização ou município.



### 3.3.4 Educação de jovens e adultos

#### 3.3.4.1 Estabelecimentos com educação de jovens e adultos, por localização e dependência administrativa, no município de Itororó, no estado da Bahia – 2005-2008

| Ano  | Estabelecimentos |         |          |           |         |         |          |           |         |
|------|------------------|---------|----------|-----------|---------|---------|----------|-----------|---------|
|      | Total            | Urbana  |          |           |         | Rural   |          |           |         |
|      |                  | Federal | Estadual | Municipal | Privada | Federal | Estadual | Municipal | Privada |
| 2005 | 1                | -       | -        | -         | 1       | -       | -        | -         | -       |
| 2006 | 1                | -       | -        | -         | 1       | -       | -        | -         | -       |
| 2007 | 3                | -       | -        | 3         | -       | -       | -        | -         | -       |
| 2008 | 8                | -       | -        | 5         | -       | -       | -        | 3         | -       |

Fontes: SEC, MEC/Inep.

#### 3.3.4.2 Matrícula inicial na educação de jovens e adultos, por localização e dependência administrativa, no município de Itororó, no estado da Bahia – 2005-2008

| Ano  | Matrícula Inicial |         |          |           |         |         |          |           |         |
|------|-------------------|---------|----------|-----------|---------|---------|----------|-----------|---------|
|      | Total             | Urbana  |          |           |         | Rural   |          |           |         |
|      |                   | Federal | Estadual | Municipal | Privada | Federal | Estadual | Municipal | Privada |
| 2005 | 49                | -       | -        | -         | 49      | -       | -        | -         | -       |
| 2006 | 21                | -       | -        | -         | 21      | -       | -        | -         | -       |
| 2007 | 271               | -       | -        | 271       | -       | -       | -        | -         | -       |
| 2008 | 341               | -       | -        | 308       | -       | -       | -        | 33        | -       |

Fontes: SEC, MEC/Inep.

Nota: O mesmo aluno pode ter mais de uma matrícula.

#### 3.3.4.3 Funções docentes na educação de jovens e adultos, por localização e dependência administrativa, no município de Itororó, no estado da Bahia – 2005-2008

| Ano  | Funções Docentes |         |          |           |         |         |          |           |         |
|------|------------------|---------|----------|-----------|---------|---------|----------|-----------|---------|
|      | Total            | Urbana  |          |           |         | Rural   |          |           |         |
|      |                  | Federal | Estadual | Municipal | Privada | Federal | Estadual | Municipal | Privada |
| 2005 | 10               | -       | -        | -         | 10      | -       | -        | -         | -       |
| 2006 | 5                | -       | -        | -         | 5       | -       | -        | -         | -       |
| 2007 | 10               | -       | -        | 10        | -       | -       | -        | -         | -       |
| 2008 | 20               | -       | -        | 17        | -       | -       | -        | 3         | -       |

Fontes: SEC, MEC/Inep.

Nota: Em função docente está contabilizada a atuação do professor em cada etapa de ensino, que pode ocorrer em mais de uma unidade escolar, em mais de uma dependência administrativa e em mais de uma localização ou município.

### 3.3.5 Educação Superior

#### 3.3.5.1 Instituições de educação superior, segundo a dependência administrativa, no município de Itororó, no estado da Bahia – 2005-2008

| Ano  | Total | Instituições |          |           |         |
|------|-------|--------------|----------|-----------|---------|
|      |       | Federal      | Estadual | Municipal | Privada |
| 2005 | -     | -            | -        | -         | -       |
| 2006 | -     | -            | -        | -         | -       |
| 2007 | -     | -            | -        | -         | -       |
| 2008 | -     | -            | -        | -         | -       |

Fonte: MEC/Inep.

### 3.3.5.2 Matrícula na educação superior, segundo a dependência administrativa, no município de Itororó, no estado da Bahia – 2005-2008

| Ano                 | Total | Matrícula |          |           |         |
|---------------------|-------|-----------|----------|-----------|---------|
|                     |       | Federal   | Estadual | Municipal | Privada |
| 2005                | -     | -         | -        | -         | -       |
| 2006                | -     | -         | -        | -         | -       |
| 2007                | -     | -         | -        | -         | -       |
| 2008 <sup>(1)</sup> | -     | -         | -        | -         | -       |

Fonte: MEC/Inep.

(1) Inclusive matriculados em cursos de graduação à distância.

### 3.3.5.3 Concluintes da educação superior, segundo a dependência administrativa, no município de Itororó, no estado da Bahia – 2005-2008

| Ano                 | Total | Concluintes |          |           |         |
|---------------------|-------|-------------|----------|-----------|---------|
|                     |       | Federal     | Estadual | Municipal | Privada |
| 2005                | -     | -           | -        | -         | -       |
| 2006                | -     | -           | -        | -         | -       |
| 2007                | -     | -           | -        | -         | -       |
| 2008 <sup>(1)</sup> | -     | -           | -        | -         | -       |

Fonte: MEC/Inep.

(1) Inclusive concluintes de cursos de graduação à distância.

## 3.4 Saúde

### 3.4.1 Hospitais conveniados com o SUS, segundo a esfera administrativa e leitos, no município de Itororó, no estado da Bahia – 2005-2008

| Ano  | Hospitais Segundo Esfera Administrativa |         |          |           |         | Leitos     |                    |
|------|---|---------|----------|-----------|---------|------------|--------------------|
|      | Total                                   | Federal | Estadual | Municipal | Privada | Existentes | SUS <sup>(1)</sup> |
| 2005 | 1                                       | -       | -        | -         | 1       | 52         | 52                 |
| 2006 | 1                                       | -       | -        | -         | 1       | 45         | 45                 |
| 2007 | 1                                       | -       | -        | -         | 1       | 45         | 45                 |
| 2008 | 1                                       | -       | -        | -         | 1       | 45         | 45                 |

Fontes: Datasus-CNES, Sesab/Suvisa/DIS.

(1) A partir de 2005, a informação de Leitos Contratados assume a denominação Leitos – SUS.



### 3.4.2 Servidores estaduais da área de saúde, segundo o tipo de ocupação, no município de Itororó, no estado da Bahia – 2005-2008

| Tipo de Ocupação                           | 2005      | 2006      | 2007      | 2008      |
|--|-----------|-----------|-----------|-----------|
| <b>Total</b>                               | <b>14</b> | <b>14</b> | <b>14</b> | <b>13</b> |
| Agente serviços de saúde                   | -         | -         | -         | -         |
| Assistente social                          | -         | -         | -         | -         |
| Atendente de enfermagem                    | 1         | 1         | 1         | 1         |
| Atendente rural                            | 2         | 2         | 2         | 1         |
| Auxiliar de enfermagem                     | 3         | 3         | 3         | 3         |
| Auxiliar serviços de saúde/Atendente rural | -         | -         | -         | -         |
| Enfermeiro                                 | 3         | 3         | 3         | 3         |
| Farmacêutico                               | -         | -         | -         | -         |
| Fisioterapeuta                             | -         | -         | -         | -         |
| Médico                                     | 4         | 4         | 4         | 4         |
| Nutricionista                              | -         | -         | -         | -         |
| Odontólogo                                 | -         | -         | -         | -         |
| Outras ocupações                           | 1         | 1         | 1         | 1         |
| Técnico em patologia clínica               | -         | -         | -         | -         |
| Técnico em radiologia                      | -         | -         | -         | -         |

Fonte: Sesab.

### 3.4.3 Óbitos, por grupo de causas, no município de Itororó, no estado da Bahia – 2005-2008

| Grupo de Causas  | 2005       | 2006       | 2007       | 2008       |
|--|------------|------------|------------|------------|
| <b>Total</b>   | <b>119</b> | <b>142</b> | <b>149</b> | <b>126</b> |
| Algumas afecções originadas no período perinatal   | 5          | 10         | 3          | 7          |
| Algumas doenças infecciosas e parasitárias   | 6          | 7          | 4          | 2          |
| Causas externas de morbidade e mortalidade   | 15         | 17         | 28         | 15         |
| Doenças da pele e tecido subcutâneo  | -          | -          | -          | -          |
| Doenças do aparelho circulatório   | 29         | 45         | 42         | 39         |
| Doenças do aparelho digestivo  | 2          | 8          | 6          | 5          |
| Doenças do aparelho geniturinário  | 1          | -          | 1          | 1          |
| Doenças do aparelho respiratório   | 11         | 10         | 12         | 6          |
| Doenças do olho e anexos   | -          | -          | -          | -          |
| Doenças do ouvido e da apófise mastóide  | -          | -          | -          | -          |
| Doenças do sangue e dos órgãos hematopoéticos e alguns transtornos imunitários   | -          | -          | 2          | -          |
| Doenças do sistema nervoso   | -          | 1          | 1          | 1          |
| Doenças do sistema osteomuscular e do tecido conjuntivo  | -          | -          | -          | -          |
| Doenças endócrinas, nutricionais e metabólicas   | 7          | 12         | 9          | 9          |
| Gravidez, parto e puerpério  | -          | 1          | -          | -          |
| Malformações congênitas, deformidades e anomalias cromossômicas  | -          | -          | -          | 3          |
| Neoplasias (tumores)   | 8          | 12         | 14         | 10         |
| Síntomas, sinais e achados anormais de exames clínicos e de laboratório não classificados em outro item (causas mal definidas) | 35         | 17         | 26         | 28         |
| Transtornos mentais e comportamentais  | -          | 2          | 1          | -          |

Fontes: Sesab/Suvisa/DIS, MS-SIM.

**3.4.4 Óbitos, por faixa etária, no município de Itororó, no estado da Bahia – 2005-2008**

| Ano  | Faixa Etária |         |       |        |         |           |                |
|------|--------------|---------|-------|--------|---------|-----------|----------------|
|      | Total        | < 1 Ano | 1 a 4 | 5 a 14 | 15 a 49 | ≥ 50 anos | Idade Ignorada |
| 2005 | 119          | 9       | 3     | 1      | 23      | 83        | -              |
| 2006 | 142          | 14      | 1     | 2      | 31      | 94        | -              |
| 2007 | 149          | 6       | 1     | 2      | 36      | 104       | -              |
| 2008 | 126          | 10      | -     | 1      | 26      | 89        | -              |

Fontes: Sesab/Suvisa/DIS, MS-SIM.

**3.4.5 Casos de algumas doenças transmissíveis, de notificação obrigatória, independentes de confirmação, no município de Itororó, no estado da Bahia – 2004-2007**

| Doenças Transmissíveis                    | 2004      | 2005      | 2006 <sup>(2)</sup> | 2007 <sup>(3)</sup> |
|---|-----------|-----------|---------------------|---------------------|
| <b>Total</b>                              | <b>44</b> | <b>83</b> | <b>32</b>           | <b>35</b>           |
| Chagas aguda                              | -         | -         | -                   | -                   |
| Coqueluche                                | -         | -         | -                   | -                   |
| Dengue                                    | 1         | 45        | 5                   | 8                   |
| Difteria                                  | -         | -         | -                   | -                   |
| Febre tifóide                             | 2         | 1         | -                   | -                   |
| Hanseníase <sup>(1)</sup>                 | 3         | 1         | 5                   | 1                   |
| Hepatite viral                            | 16        | 17        | 14                  | 16                  |
| Leishmaniose tegumentar <sup>(1)</sup>    | 12        | 14        | 2                   | 5                   |
| Leishmaniose visceral                     | -         | -         | -                   | -                   |
| Leptospirose                              | -         | -         | -                   | -                   |
| Malária                                   | -         | -         | -                   | -                   |
| Meningite                                 | -         | 1         | 1                   | -                   |
| Paralisia flácida aguda                   | -         | -         | -                   | -                   |
| Tétano acidental                          | -         | -         | -                   | -                   |
| Tétano neonatal                           | -         | -         | -                   | -                   |
| Tuberculose extra-pulmonar <sup>(1)</sup> | 1         | -         | -                   | -                   |
| Tuberculose pulmonar <sup>(1)</sup>       | 9         | 4         | 5                   | 5                   |

Fontes: Sesab/Suvisa/DIS, MS-Sinan.

(1) Casos confirmados.

(2) Dados processados em 31.03.2009.

(3) Dados processados em 02.04.2009.

**3.4.6 Casos de algumas doenças sexualmente transmissíveis, de notificação obrigatória, independentes de confirmação, no município de Itororó, no estado da Bahia – 2004-2007**

| Ano                 | Aids <sup>(1)</sup> | Condiloma Acuminado | Herpes Genital | Sífilis   |                          |
|---------------------|---------------------|---------------------|----------------|-----------|--------------------------|
|                     |                     |                     |                | Congênita | Em Adulto <sup>(2)</sup> |
| 2004                | -                   | 4                   | 1              | -         | 3                        |
| 2005                | -                   | 2                   | 1              | -         | 2                        |
| 2006 <sup>(3)</sup> | -                   | -                   | -              | -         | -                        |
| 2007 <sup>(4)</sup> | -                   | -                   | -              | -         | -                        |

Fontes: Sesab/Suvisa/DIS, MS-Sinan.

(1) Casos confirmados.

(2) A classificação das notificações de Sífilis Sem Especificação passou em 2004 para Sífilis Em Adulto.

(3) Dados processados em 31.03.2009.

(4) Dados processados em 02.04.2009.



### 3.5 Índice de Desenvolvimento Social

#### 3.5.1 Índice de Desenvolvimento Social, segundo seus componentes, no município de Itororó, no estado da Bahia – 2002, 2004, 2006

| Ano  | INS      | Classificação <sup>(1)</sup> | INE      | Classificação <sup>(1)</sup> | ISB      | Classificação <sup>(1)</sup> | IRMCH    | Classificação <sup>(1)</sup> | IDS      | Classificação <sup>(1)</sup> |
|------|----------|------------------------------|----------|------------------------------|----------|------------------------------|----------|------------------------------|----------|------------------------------|
| 2002 | 5.017,44 | 142º                         | 5.006,76 | 157º                         | 5.175,06 | 14º                          | 5.015,96 | 113º                         | 5.053,32 | 61º                          |
| 2004 | 5.026,74 | 116º                         | 5.034,21 | 98º                          | 5.165,77 | 17º                          | 5.015,96 | 113º                         | 5.060,30 | 60º                          |
| 2006 | 5.007,07 | 171º                         | 5.039,39 | 99º                          | 5.138,31 | 26º                          | 5.015,96 | 113º                         | 5.049,91 | 67º                          |

Fonte: SEI.

Notas: INS – Índice do Nível de Saúde.

INE – Índice do Nível de Educação.

ISB – Índice dos Serviços Básicos.

IRMCH – Índice de Renda Média dos Chefes de Família.

IDS – Índice de Desenvolvimento Social.

(1) Posição em relação aos demais municípios do Estado.

#### 3.5.2 Situação do Programa Bolsa Família no município de Itororó, no estado da Bahia – 2008-2009

| Dados Gerais   | Quantidade | Período    |
|--|------------|------------|
| População total do município   | 20.841     | 2008       |
| Total de famílias cadastradas <sup>(1)</sup>                         | 4.725      | 30/11/2009 |
| Total de famílias cadastradas - perfil Bolsa Família <sup>(2)</sup>  | 3.003      | 30/11/2009 |
| Total de famílias cadastradas - perfil Cadastro Único <sup>(3)</sup> | 4.294      | 30/11/2009 |
| Número de famílias beneficiárias do Programa Bolsa Família           | 2.424      | 12/2009    |

Fonte: MDS.

(1) O total de famílias cadastradas poderá, conforme a legislação do CadÚnico, incluir famílias que tenham renda familiar per capita maior que meio salário mínimo (R\$ 232,50). Isso explica a possível diferença de valores entre o total de famílias cadastradas.

(2) Famílias com renda per capita mensal de até R\$ 137,00.

(3) Famílias com renda per capita mensal de até R\$ 232,50 (1/2 salário mínimo em 2008), incluído o total de famílias cadastradas pelo perfil Bolsa Família.

## 4 Transporte

#### 4.1 Veículos registrados, por tipo, no município de Itororó, no estado da Bahia – 2005-2008

| Ano  | Tipo de Veículo |          |           |              |      |        |        |
|------|-----------------|----------|-----------|--------------|------|--------|--------|
|      | Automóvel       | Caminhão | Camioneta | Micro-ônibus | Moto | Ônibus | Outros |
| 2005 | 599             | 75       | 196       | 5            | 181  | 15     | 49     |
| 2006 | 616             | 83       | 205       | 8            | 237  | 15     | 64     |
| 2007 | 662             | 75       | 207       | 11           | 337  | 18     | 71     |
| 2008 | 714             | 80       | 222       | 15           | 448  | 16     | 87     |

Fonte: Detran.

## 5 Serviços Básicos

### 5.1 Energia Elétrica

#### 5.1.1 Consumidores de energia elétrica, por classe, no município de Itororó, no estado da Bahia – 2005-2008

| Ano  | Residencial | Industrial | Comercial | Rural | Serviços e Poderes Públicos | Outros <sup>(1)</sup> | Total |
|------|-------------|------------|-----------|-------|-----------------------------|-----------------------|-------|
| 2005 | 4.841       | 19         | 472       | 362   | 137                         | -                     | 5.831 |
| 2006 | 4.946       | 20         | 470       | 360   | 134                         | -                     | 5.930 |
| 2007 | 5.439       | 22         | 488       | 368   | 140                         | -                     | 6.457 |
| 2008 | 5.601       | 24         | 491       | 385   | 143                         | -                     | 6.644 |

Fonte: Coelba.

(1) Consumidores próprios dos sistemas Coelba.

#### 5.1.2 Consumo de energia elétrica, por classe, no município de Itororó, no estado da Bahia – 2005-2008 (kWh)

| Ano  | Residencial | Industrial | Comercial | Rural     | Serviços e Poderes Públicos | Outros <sup>(1)</sup> | Total      |
|------|-------------|------------|-----------|-----------|-----------------------------|-----------------------|------------|
| 2005 | 3.961.790   | 1.749.093  | 1.211.215 | 954.456   | 2.231.338                   | -                     | 10.107.892 |
| 2006 | 4.079.147   | 2.131.881  | 1.169.720 | 961.514   | 2.293.047                   | -                     | 10.635.309 |
| 2007 | 4.413.182   | 2.578.923  | 1.245.307 | 1.045.725 | 2.347.081                   | -                     | 11.630.218 |
| 2008 | 4.687.192   | 2.853.061  | 1.274.003 | 1.073.703 | 2.426.047                   | -                     | 12.314.006 |

Fonte: Coelba.

(1) Consumo próprio dos sistemas Coelba.

### 5.2 Abastecimento d'Água

#### 5.2.1 Ligações, economias e volume de água faturado no município de Itororó, no estado da Bahia 2005-2008

| Ano  | Ligações | Economias | Volume (m <sup>3</sup> ) |
|------|----------|-----------|--------------------------|
| 2005 | -        | -         | -                        |
| 2006 | -        | -         | -                        |
| 2007 | -        | -         | -                        |
| 2008 | -        | -         | -                        |

Fonte: Embasa.

### 5.3 Correios

#### 5.3.1 Agências de correios e unidades operacionais de atendimento no município de Itororó, no estado da Bahia – 2005-2008

| Ano  | Total | Agência de Correio | Agência de Correio Comunitária | Agência de Correio Franqueada | Caixa de Coleta | Posto de Venda de Selo | Outros |
|------|-------|--------------------|--------------------------------|-------------------------------|-----------------|------------------------|--------|
| 2005 | 7     | 1                  | 2                              | -                             | 4               | -                      | -      |
| 2006 | 7     | 1                  | 2                              | -                             | 4               | -                      | -      |
| 2007 | 7     | 1                  | 2                              | -                             | 4               | -                      | -      |
| 2008 | 5     | 1                  | -                              | -                             | 4               | -                      | -      |

Fonte: EBCT.





## 5.4 Bancos

### 5.4.1 Distribuição de agências bancárias no município de Itororó, no estado da Bahia – 2005-2008

| Ano  | Natureza Administrativa |            |
|------|-------------------------|------------|
|      | Federal                 | Particular |
| 2005 | 1                       | 1          |
| 2006 | 1                       | 1          |
| 2007 | 1                       | 1          |
| 2008 | 1                       | 1          |

Fonte: Banco Central.

## 6 Informações Econômicas

### 6.1 Agropecuária

#### 6.1.1 Produção, área colhida e rendimento médio dos principais produtos agrícolas no município de Itororó, no estado da Bahia – 2005-2008

| Produtos                    | 2005         |                   |                          | 2006         |                   |                          | 2007         |                   |                          | 2008         |                   |                          |
|-----------------------------|--------------|-------------------|--------------------------|--------------|-------------------|--------------------------|--------------|-------------------|--------------------------|--------------|-------------------|--------------------------|
|                             | Produção (t) | Área Colhida (ha) | Rendimento Médio (kg/ha) | Produção (t) | Área Colhida (ha) | Rendimento Médio (kg/ha) | Produção (t) | Área Colhida (ha) | Rendimento Médio (kg/ha) | Produção (t) | Área Colhida (ha) | Rendimento Médio (kg/ha) |
| Banana                      | 364          | 52                | 7.000                    | 350          | 50                | 7.000                    | 336          | 48                | 7.000                    | 336          | 48                | 7.000                    |
| Cacau (em amêndoa)          | 1.972        | 5.257             | 375                      | 1.972        | 5.257             | 375                      | 1.432        | 5.297             | 270                      | 1.432        | 5.297             | 270                      |
| Café (beneficiado)          | 28           | 40                | 700                      | 28           | 40                | 700                      | 24           | 40                | 600                      | 24           | 40                | 600                      |
| Cana-de-açúcar              | 4.032        | 84                | 48.000                   | 3.744        | 78                | 48.000                   | 3.648        | 76                | 48.000                   | 3.744        | 78                | 48.000                   |
| Coco-da-baía <sup>(1)</sup> | 22           | 12                | 1.833                    | 16           | 9                 | 1.778                    | 18           | 9                 | 2.000                    | 27           | 9                 | 3.000                    |
| Feijão (em grão)            | 27           | 30                | 900                      | 27           | 30                | 900                      | 24           | 30                | 800                      | 18           | 30                | 600                      |
| Laranja                     | 360          | 45                | 8.000                    | 288          | 36                | 8.000                    | 270          | 30                | 9.000                    | 288          | 36                | 8.000                    |
| Mandioca                    | 2.160        | 180               | 12.000                   | 1.812        | 151               | 12.000                   | 1.800        | 150               | 12.000                   | 1.812        | 151               | 12.000                   |
| Milho (em grão)             | 91           | 76                | 1.197                    | 91           | 76                | 1.197                    | 90           | 75                | 1.200                    | 96           | 80                | 1.200                    |

Fonte: IBGE-PAM.

(1) Quantidade produzida em mil frutos e rendimento médio em frutos por hectare.

#### 6.1.2 Efetivo dos principais rebanhos no município de Itororó, no estado da Bahia – 2005-2008

| Tipo de Rebanho                  | Efetivo (cabeças) |        |        |        |
|----------------------------------|-------------------|--------|--------|--------|
|                                  | 2005              | 2006   | 2007   | 2008   |
| Asininos                         | 441               | 462    | 498    | 532    |
| Bovinos                          | 45.671            | 42.126 | 25.489 | 23.342 |
| Bubalinos                        | 192               | 206    | 220    | 236    |
| Caprinos                         | 320               | 344    | 371    | 401    |
| Equinos                          | 1.612             | 1.692  | 1.798  | 1.816  |
| Galinhas                         | 13.872            | 14.872 | 15.128 | 16.102 |
| Galos, frangas, frangos e pintos | 17.426            | 18.112 | 18.848 | 19.612 |
| Muares                           | 1.308             | 1.416  | 1.538  | 1.602  |
| Ovinos                           | 872               | 932    | 1.018  | 1.116  |
| Suínos                           | 2.057             | 2.256  | 2.368  | 2.507  |

Fonte: IBGE-PPM.

### 6.1.3 Produção dos principais produtos de origem animal no município de Itororó, no estado da Bahia 2005-2008

| Produto                      | 2005  | 2006  | 2007  | 2008  |
|------------------------------|-------|-------|-------|-------|
| Leite (mil litros)           | 3.082 | 2.821 | 1.493 | 1.262 |
| Ovos de galinha (mil dúzias) | 82    | 86    | 87    | 91    |

Fonte: IBGE-PPM.

### 6.1.4 Financiamentos concedidos a produtores e cooperativas, por atividade e finalidade, no município de Itororó, no estado da Bahia – 2005-2008

| Ano/Atividade | Custeio  |                  | Investimento |                  | Comercialização |                 | Total    |                  |
|---------------|----------|------------------|--------------|------------------|-----------------|-----------------|----------|------------------|
|               | Contrato | Valor (R\$ 1,00) | Contrato     | Valor (R\$ 1,00) | Contrato        | Valor (R\$1,00) | Contrato | Valor (R\$ 1,00) |
| <b>2005</b>   |          |                  |              |                  |                 |                 |          |                  |
| Agrícola      | -        | 0,00             | 11           | 3.800,80         | -               | 0,00            | 11       | 3.800,80         |
| Pecuária      | 4        | 157.837,65       | 12           | 100.272,00       | 1               | 7.482,40        | 17       | 265.592,05       |
| <b>2006</b>   |          |                  |              |                  |                 |                 |          |                  |
| Agrícola      | -        | 0,00             | 3            | 5.700,00         | -               | 0,00            | 3        | 5.700,00         |
| Pecuária      | 6        | 260.234,42       | 38           | 333.154,11       | -               | 0,00            | 44       | 593.388,53       |
| <b>2007</b>   |          |                  |              |                  |                 |                 |          |                  |
| Agrícola      | 2        | 8.977,42         | 19           | 153.349,14       | -               | 0,00            | 21       | 162.326,56       |
| Pecuária      | 5        | 359.265,14       | 35           | 408.363,62       | -               | 0,00            | 40       | 767.628,76       |
| <b>2008</b>   |          |                  |              |                  |                 |                 |          |                  |
| Agrícola      | -        | 0,00             | 18           | 209.231,26       | -               | 0,00            | 18       | 209.231,26       |
| Pecuária      | 10       | 535.134,55       | 49           | 1.047.789,94     | -               | 0,00            | 59       | 1.582.924,49     |

Fonte: Banco Central.

## 6.2 PIB Municipal

### 6.2.1 Valor Adicionado, PIB e PIB per capita a preços correntes no município de Itororó, no estado da Bahia 2004-2007

| Ano                 | Valor Adicionado (R\$ milhões) |           |                         | Valor Adicionado APU <sup>(2)</sup> (R\$ milhões) | Impostos Sobre Produtos (R\$ milhões) | PIB (R\$ milhões) | PIB Per Capita (R\$ 1,00) |
|---------------------|--------------------------------|-----------|-------------------------|---|---------------------------------------|-------------------|---------------------------|
|                     | Agropecuária                   | Indústria | Serviços <sup>(1)</sup> |   |                                       |                   |                           |
| 2004                | 7,94                           | 7,81      | 32,45                   | 15,41   | 3,18                                  | 51,38             | 2.643,77                  |
| 2005                | 8,87                           | 8,87      | 38,34                   | 18,31   | 3,22                                  | 59,31             | 3.064,35                  |
| 2006                | 8,73                           | 9,32      | 40,90                   | 19,76   | 3,46                                  | 62,41             | 3.237,69                  |
| 2007 <sup>(3)</sup> | 6,89                           | 6,99      | 46,01                   | 23,06   | 2,92                                  | 62,81             | 3.115,00                  |

Fontes: SEI, IBGE.

(1) Inclui APU.

(2) Administração Pública (atividades governamentais).

(3) Dados sujeitos a retificações.



## 6.3 Finanças Públicas

### 6.3.1 Arrecadação municipal, estadual e transferências constitucionais no município de Itororó, no estado da Bahia – 2005-2008

(R\$1,00)

| Ano  | Municipal <sup>(1)</sup> |            |            | Estadual   |            |           |            | Transferências |              |
|------|--------------------------|------------|------------|------------|------------|-----------|------------|----------------|--------------|
|      | IPTU                     | ISS        | Total      | ICMS       | IPVA       | ITD       | Total      | Estado         | União        |
| 2005 | 26.183,43                | 117.439,70 | 143.623,13 | 661.846,76 | 169.557,82 | 450,78    | 831.855,36 | 1.307.240,96   | 4.810.313,52 |
| 2006 | 12.077,75                | 116.312,25 | 128.390,00 | 624.543,98 | 181.058,82 | 536,83    | 806.139,63 | 1.535.074,16   | 5.213.131,08 |
| 2007 | 15.288,75                | 193.408,58 | 208.697,33 | 563.280,83 | 219.083,62 | 13.761,78 | 796.126,23 | 1.656.525,62   | 5.871.164,07 |
| 2008 | 9.089,53                 | 154.022,51 | 163.112,04 | 542.095,38 | 276.706,59 | 4.364,34  | 823.166,31 | 2.147.875,01   | 7.943.984,57 |

Fontes: STN, Sefaz-BA.

(1) Dados do Finanças do Brasil-Finbra, acesso em 22.09.2009.

## 6.4 Índice de Desenvolvimento Econômico

### 6.4.1 Índice de Desenvolvimento Econômico, segundo seus componentes, no município de Itororó, no estado da Bahia – 2002, 2004, 2006

| Ano  | INF      | Classificação <sup>(1)</sup> | IQM      | Classificação <sup>(1)</sup> | IPM      | Classificação <sup>(1)</sup> | IDE      | Classificação <sup>(1)</sup> |
|------|----------|------------------------------|----------|------------------------------|----------|------------------------------|----------|------------------------------|
| 2002 | 4.995,70 | 82º                          | 4.997,78 | 51º                          | 4.987,43 | 138º                         | 4.993,64 | 85º                          |
| 2004 | 4.998,37 | 66º                          | 4.998,68 | 50º                          | 4.987,37 | 139º                         | 4.994,80 | 72º                          |
| 2006 | 5.097,03 | 29º                          | 5.070,41 | 32º                          | 4.987,32 | 163º                         | 5.051,37 | 38º                          |

Fonte: SEI.

Notas: INF – Índice de Infraestrutura.

IQM – Índice de Qualificação da Mão de Obra.

IPM – Índice do Produto Municipal.

IDE – Índice de Desenvolvimento Econômico.

(1) Posição em relação aos demais municípios do Estado.

## 7 Justiça Eleitoral

### 7.1 Eleitorado e abstenção nas eleições no município de Itororó, no estado da Bahia – 2006

| Especificação          | Dados Gerais |
|------------------------|--------------|
| Eleitorado             | 14.160       |
| Abstenção - 1º turno % | 23,56        |
| Abstenção - 2º turno % | 26,39        |

Fonte: TSE.

## 7.2 Resultado das eleições para presidente e governador no município de Itororó, no estado da Bahia – 2006

| Cargos/Partidos              | Votos    |                 | Situação   |
|------------------------------|----------|-----------------|------------|
|                              | Nominais | % Votos Válidos |            |
| <b>Presidente - 2º turno</b> |          |                 |            |
| PT                           | 6.815    | 68,71           | Eleito     |
| PSDB                         | 3.104    | 31,29           | Não eleito |
| <b>Governador - 1º turno</b> |          |                 |            |
| PT                           | 4.751    | 52,94           | Eleito     |
| PFL                          | 4.050    | 45,13           | Não eleito |
| Outros                       | 174      | 1,94            | Não eleito |

Fonte: TSE.

## 7.3 Resultado das eleições para prefeito no município de Itororó, no estado da Bahia – 2008

| Cargo/Partido              | Votos    |                 | Situação |
|----------------------------|----------|-----------------|----------|
|                            | Nominais | % Votos Válidos |          |
| <b>Prefeito - 1º turno</b> |          |                 |          |
| PT                         | 6.353    | 100,00          | Eleito   |

Fonte: TSE.



# | Macarani |

Foto: Lourival Custódio

# MACARANI

## TERRITÓRIO DE IDENTIDADE

### ITAPETINGA

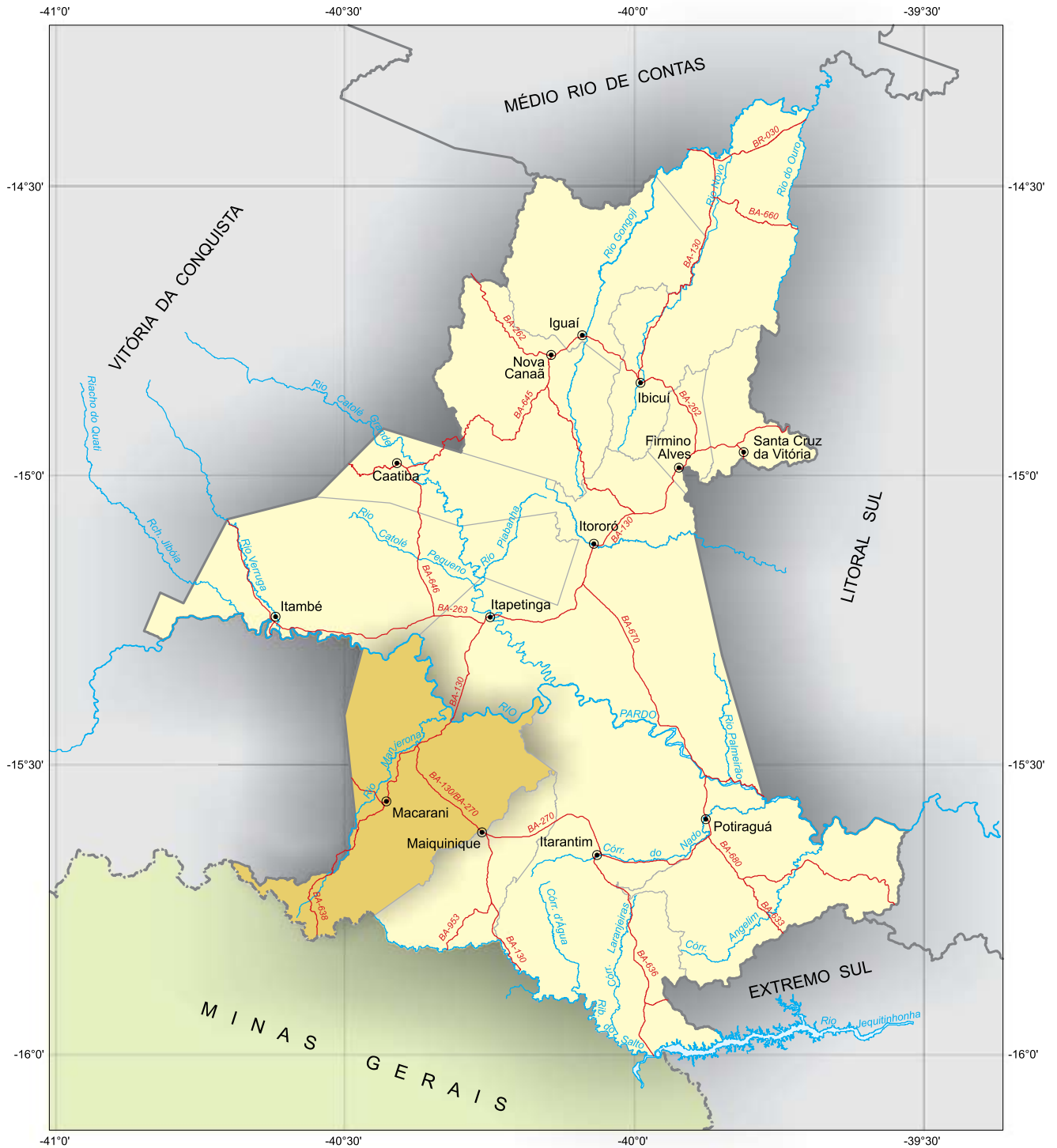

Fonte: Coordenação Estadual dos Territórios, 2007. SEI, 2009.



 Município em destaque

ESCALA: 1:1.150.000

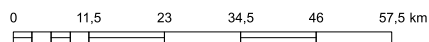

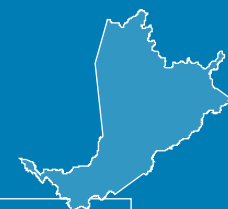

# MACARANI

## 1 Informações Gerais

### 1.1 Regionalização

Mesorregião Geográfica: Centro Sul Baiano

Microrregião Geográfica: 29.Itapetinga

Região Econômica: 08.Sudoeste

Região Administrativa: 14.Itapetinga

Eixo de Desenvolvimento: Planalto Sudoeste

Território de Identidade: 08.Itapetinga

Incluído na Região Semiárida

### 1.2 Legislação Político/Administrativa

Lei de Criação: nº 1.483 de 17/06/1921

Lei Vigente: nº 628 de 30 de dezembro de 1953. Publicada no DOE de 16/02/1954

Outras Leis de Referência: Itarantim nº 1.400 de 01/04/1961. Publicada no DOE de 07/04/1961; Maiquinique nº 1.718 de 16/07/1962. Publicada no DOE de 19/07/1962; Ribeirão do Largo nº 4.850 de 03/03/1989. Publicada no DOE de 04/03/1989

Município de Origem: Vitória da Conquista

Distritos: Macarani (sede)

Limites Intermunicipais: Encruzilhada, Itambé, Itapetinga, Itarantim, Maiquinique e Ribeirão do Largo

Limites Interestaduais: Minas Gerais

## 2 Informações Geográficas

### 2.1 Indicadores Geográficos

#### 2.1.1 Área, coordenadas geográficas, altitude e distância da capital

| Área (Km <sup>2</sup> ) | Coordenadas geográficas |                 | Altitude (m) | Distância da Capital (Km) |
|-------------------------|-------------------------|-----------------|--------------|---------------------------|
|                         | Latitude Sul            | Longitude Oeste |              |                           |
| 1.371,66                | -15°34'06"              | 40°25'23"       | 324          | 619                       |

Fonte: IBGE, 2002/ Derba, 2007.

## 2.2 Recursos Naturais

### 2.2.1 Clima

Tipo Climático: **Subúmido a Seco**

Temperatura média anual (°C): **22,2**

Período chuvoso: **outubro a abril**

Pluviosidade anual (mm): **796**

### 2.2.2 Solo

Luvissolos e Latossolos

### 2.2.3 Vegetação

Floresta Estacional Decidual e Floresta Ombrófila Densa

### 2.2.4 Geomorfologia

Depressão de Itabuna-Itapetinga e Piemonte Oriental do Planalto de Vitória da Conquista

### 2.2.5 Geologia

Gnaisses, Quartzo Biotita, Quartzo-Feldspático e Xistos

### 2.2.6 Ocorrências minerais

Argila, Pedra para construção e Rocha ornamental

### 2.2.7 Hidrografia

Bacia hidrográfica: **Bacia do Rio Pardo**

Rio(s) principal(is): **Rio Macarani, Rio Manjerona, Rio Maiquinique e Córrego Palmeira**

Áreas irrigadas: -

Espelhos d'água: -

## 2.3 Área Especial

2.3.1 Unidades de conservação -

2.3.2 Projetos de assentamento de reforma agrária -

2.3.3 Projetos cédula da terra -

2.3.4 Projetos crédito fundiário e combate à pobreza rural -





## 3 Características Demográficas e Sociais

### 3.1 Demografia

#### 3.1.1 População, área e densidade demográfica do município de Macarani, no estado da Bahia – 2007-2009

| Ano  | População | Área (km <sup>2</sup> ) | Densidade Demográfica (hab/km <sup>2</sup> ) |
|------|-----------|-------------------------|--|
| 2007 | 16.046    | 1.371,66                | 11,70  |
| 2008 | 16.735    | 1.371,66                | 12,20  |
| 2009 | 16.940    | 1.371,66                | 12,35  |

Fonte: IBGE.

Nota: Para 2007, contagem da população; para 2008 e 2009 estimativas das populações residentes em julho de cada ano.

#### 3.1.2 População, por situação de domicílio e sexo, do município de Macarani, no estado da Bahia – 2007

| População por Situação de Domicílio e Sexo | População     |
|--|---------------|
| <b>População total <sup>(1)</sup></b>      | <b>16.046</b> |
| Homens                                     | 8.053         |
| Mulheres                                   | 7.822         |
| <b>População urbana <sup>(1)</sup></b>     | <b>12.063</b> |
| Homens                                     | 5.853         |
| Mulheres                                   | 6.136         |
| <b>População rural <sup>(1)</sup></b>      | <b>3.983</b>  |
| Homens                                     | 2.200         |
| Mulheres                                   | 1.686         |

Fonte: IBGE-Contagem da População 2007.

(1) Inclusive a população estimada nos domicílios fechados e nos domicílios provenientes de setor censitário cujo arquivo foi danificado.

#### 3.1.3 Domicílios particulares ocupados, por sexo da pessoa responsável pelo domicílio, no município de Macarani, no estado da Bahia – 2007

| Sexo da Pessoa Responsável  | Domicílios Particulares Ocupados por Sexo do Responsável |
|-----------------------------|--|
| <b>Total <sup>(1)</sup></b> | <b>4.489</b>   |
| Homens                      | 2.904  |
| Mulheres                    | 1.522  |

Fonte: IBGE-Contagem da População 2007.

(1) Inclusive os domicílios fechados e os domicílios provenientes de setor censitário cujo arquivo foi danificado, com população estimada.

#### 3.1.4 Quantidade de domicílios, por espécie, no município de Macarani, no estado da Bahia – 2007

| Domicílios por Espécie | Quantidade   |
|------------------------|--------------|
| <b>Total geral</b>     | <b>5.320</b> |
| <b>Particulares</b>    | <b>5.316</b> |
| Ocupados               | 4.426        |
| Não ocupados           | 890          |
| Fechado                | 63           |
| Uso ocasional          | 217          |
| Vago                   | 610          |
| <b>Coletivos</b>       | <b>4</b>     |
| Com morador            | 4            |
| Sem morador            | -            |

Fonte: IBGE-Contagem da População 2007.

## 3.2 Pessoal Ocupado

### 3.2.1 Pessoal ocupado no mercado formal de trabalho, por setor de atividade econômica, no município de Macarani, no estado da Bahia – 2005-2008

| Setor de Atividade                            | 2005 | 2006 | 2007 | 2008 |
|---|------|------|------|------|
| Extrativa mineral                             | 18   | 52   | 14   | 5    |
| Indústria de transformação                    | 619  | 594  | 653  | 673  |
| Serviços industriais de utilidade pública     | 16   | 13   | 16   | 21   |
| Construção civil                              | -    | -    | 1    | -    |
| Comércio                                      | 101  | 107  | 90   | 91   |
| Serviços                                      | 27   | 20   | 22   | 26   |
| Administração pública                         | 655  | 666  | 649  | 793  |
| Agropecuária, extrativa vegetal, caça e pesca | 205  | 225  | 239  | 244  |

Fonte: Ministério do Trabalho-RAIS.

### 3.2.2 Grau de instrução do pessoal ocupado no mercado formal de trabalho, no município de Macarani, no estado da Bahia – 2005-2008

| Grau de Instrução                                | 2005 | 2006 | 2007 | 2008 |
|--|------|------|------|------|
| Analfabeto                                       | 119  | 127  | 129  | 113  |
| Até o 5º ano incompleto do ensino fundamental    | 217  | 219  | 208  | 215  |
| 5º ano completo do ensino fundamental            | 182  | 165  | 148  | 138  |
| Do 6º ao 9º ano incompleto do ensino fundamental | 159  | 185  | 189  | 225  |
| Ensino fundamental completo                      | 181  | 203  | 161  | 161  |
| Ensino médio incompleto                          | 167  | 183  | 213  | 242  |
| Ensino médio completo                            | 499  | 479  | 489  | 585  |
| Educação superior incompleta                     | 12   | 15   | 21   | 25   |
| Educação superior completa                       | 105  | 101  | 126  | 149  |
| Mestrado completo                                | -    | -    | -    | -    |
| Doutorado completo                               | -    | -    | -    | -    |

Fonte: Ministério do Trabalho-RAIS.

## 3.3 Educação

### 3.3.1 Educação infantil

#### 3.3.1.1 Estabelecimentos com educação infantil, por localização e dependência administrativa, no município de Macarani, no estado da Bahia – 2005-2008

| Ano  | Estabelecimentos |         |          |           |         |         |          |           |         |
|------|------------------|---------|----------|-----------|---------|---------|----------|-----------|---------|
|      | Total            | Urbana  |          |           |         | Rural   |          |           |         |
|      |                  | Federal | Estadual | Municipal | Privada | Federal | Estadual | Municipal | Privada |
| 2005 | 7                | -       | -        | 6         | -       | -       | -        | 1         | -       |
| 2006 | 6                | -       | -        | 6         | -       | -       | -        | -         | -       |
| 2007 | 11               | -       | -        | 11        | -       | -       | -        | -         | -       |
| 2008 | 11               | -       | -        | 11        | -       | -       | -        | -         | -       |

Fontes: SEC, MEC/Inep.



### 3.3.1.2 Matrícula inicial na educação infantil, por localização e dependência administrativa, no município de Macarani, no estado da Bahia – 2005-2008

| Ano  | Matrícula Inicial |         |          |           |         |         |          |           |         |
|------|-------------------|---------|----------|-----------|---------|---------|----------|-----------|---------|
|      | Total             | Urbana  |          |           |         | Rural   |          |           |         |
|      |                   | Federal | Estadual | Municipal | Privada | Federal | Estadual | Municipal | Privada |
| 2005 | 445               | -       | -        | 404       | -       | -       | -        | 41        | -       |
| 2006 | 490               | -       | -        | 490       | -       | -       | -        | -         | -       |
| 2007 | 897               | -       | -        | 897       | -       | -       | -        | -         | -       |
| 2008 | 812               | -       | -        | 812       | -       | -       | -        | -         | -       |

Fontes: SEC, MEC/Inep.

Nota: O mesmo aluno pode ter mais de uma matrícula.

### 3.3.1.3 Funções docentes na educação infantil, por localização e dependência administrativa, no município de Macarani, no estado da Bahia – 2005-2008

| Ano  | Funções Docentes |         |          |           |         |         |          |           |         |
|------|------------------|---------|----------|-----------|---------|---------|----------|-----------|---------|
|      | Total            | Urbana  |          |           |         | Rural   |          |           |         |
|      |                  | Federal | Estadual | Municipal | Privada | Federal | Estadual | Municipal | Privada |
| 2005 | 18               | -       | -        | 17        | -       | -       | -        | 1         | -       |
| 2006 | 23               | -       | -        | 23        | -       | -       | -        | -         | -       |
| 2007 | 56               | -       | -        | 56        | -       | -       | -        | -         | -       |
| 2008 | 52               | -       | -        | 52        | -       | -       | -        | -         | -       |

Fontes: SEC, MEC/Inep.

Nota: Em função docente está contabilizada a atuação do professor em cada etapa de ensino, que pode ocorrer em mais de uma unidade escolar, em mais de uma dependência administrativa e em mais de uma localização ou município.

## 3.3.2 Ensino fundamental

### 3.3.2.1 Estabelecimentos com ensino fundamental, por localização e dependência administrativa, no município de Macarani, no estado da Bahia – 2005-2008

| Ano  | Estabelecimentos |         |          |           |         |         |          |           |         |
|------|------------------|---------|----------|-----------|---------|---------|----------|-----------|---------|
|      | Total            | Urbana  |          |           |         | Rural   |          |           |         |
|      |                  | Federal | Estadual | Municipal | Privada | Federal | Estadual | Municipal | Privada |
| 2005 | 25               | -       | 1        | 10        | -       | -       | -        | 14        | -       |
| 2006 | 25               | -       | 1        | 13        | -       | -       | -        | 11        | -       |
| 2007 | 23               | -       | 1        | 13        | -       | -       | -        | 9         | -       |
| 2008 | 23               | -       | 1        | 13        | -       | -       | -        | 9         | -       |

Fontes: SEC, MEC/Inep.

### 3.3.2.2 Matrícula inicial no ensino fundamental, por localização e dependência administrativa, no município de Macarani, no estado da Bahia – 2005-2008

| Ano  | Matrícula Inicial |         |          |           |         |         |          |           |         |
|------|-------------------|---------|----------|-----------|---------|---------|----------|-----------|---------|
|      | Total             | Urbana  |          |           |         | Rural   |          |           |         |
|      |                   | Federal | Estadual | Municipal | Privada | Federal | Estadual | Municipal | Privada |
| 2005 | 5.226             | -       | 574      | 3.481     | -       | -       | -        | 1.171     | -       |
| 2006 | 4.748             | -       | 373      | 4.160     | -       | -       | -        | 215       | -       |
| 2007 | 4.189             | -       | 332      | 3.757     | -       | -       | -        | 100       | -       |
| 2008 | 3.968             | -       | 273      | 3.574     | -       | -       | -        | 121       | -       |

Fontes: SEC, MEC/Inep.

Nota: O mesmo aluno pode ter mais de uma matrícula.

### 3.3.2.3 Funções docentes no ensino fundamental, por localização e dependência administrativa, no município de Macarani, no estado da Bahia – 2005-2008

| Ano  | Funções Docentes |         |          |           |         |         |          |           |         |
|------|------------------|---------|----------|-----------|---------|---------|----------|-----------|---------|
|      | Total            | Urbana  |          |           |         | Rural   |          |           |         |
|      |                  | Federal | Estadual | Municipal | Privada | Federal | Estadual | Municipal | Privada |
| 2005 | 211              | -       | 25       | 136       | -       | -       | -        | 50        | -       |
| 2006 | 208              | -       | 13       | 183       | -       | -       | -        | 12        | -       |
| 2007 | 197              | -       | 17       | 171       | -       | -       | -        | 9         | -       |
| 2008 | 199              | -       | 20       | 170       | -       | -       | -        | 9         | -       |

Fontes: SEC, MEC/Inep.

Nota: Em função docente está contabilizada a atuação do professor em cada etapa de ensino, que pode ocorrer em mais de uma unidade escolar, em mais de uma dependência administrativa e em mais de uma localização ou município.

### 3.3.3 Ensino médio

#### 3.3.3.1 Estabelecimentos com ensino médio, por localização e dependência administrativa, no município de Macarani, no estado da Bahia – 2005-2008

| Ano  | Estabelecimentos |         |          |           |         |         |          |           |         |
|------|------------------|---------|----------|-----------|---------|---------|----------|-----------|---------|
|      | Total            | Urbana  |          |           |         | Rural   |          |           |         |
|      |                  | Federal | Estadual | Municipal | Privada | Federal | Estadual | Municipal | Privada |
| 2005 | 1                | -       | 1        | -         | -       | -       | -        | -         | -       |
| 2006 | 1                | -       | 1        | -         | -       | -       | -        | -         | -       |
| 2007 | 1                | -       | 1        | -         | -       | -       | -        | -         | -       |
| 2008 | 1                | -       | 1        | -         | -       | -       | -        | -         | -       |

Fontes: SEC, MEC/Inep.

#### 3.3.3.2 Matrícula inicial no ensino médio, por localização e dependência administrativa, no município de Macarani, no estado da Bahia – 2005-2008

| Ano  | Matrícula Inicial |         |          |           |         |         |          |           |         |
|------|-------------------|---------|----------|-----------|---------|---------|----------|-----------|---------|
|      | Total             | Urbana  |          |           |         | Rural   |          |           |         |
|      |                   | Federal | Estadual | Municipal | Privada | Federal | Estadual | Municipal | Privada |
| 2005 | 950               | -       | 950      | -         | -       | -       | -        | -         | -       |
| 2006 | 1.071             | -       | 1.071    | -         | -       | -       | -        | -         | -       |
| 2007 | 1.106             | -       | 1.106    | -         | -       | -       | -        | -         | -       |
| 2008 | 1.173             | -       | 1.173    | -         | -       | -       | -        | -         | -       |

Fontes: SEC, MEC/Inep.

Nota: O mesmo aluno pode ter mais de uma matrícula.

#### 3.3.3.3 Funções docentes no ensino médio, por localização e dependência administrativa, no município de Macarani, no estado da Bahia – 2005-2008

| Ano  | Funções Docentes |         |          |           |         |         |          |           |         |
|------|------------------|---------|----------|-----------|---------|---------|----------|-----------|---------|
|      | Total            | Urbana  |          |           |         | Rural   |          |           |         |
|      |                  | Federal | Estadual | Municipal | Privada | Federal | Estadual | Municipal | Privada |
| 2005 | 39               | -       | 39       | -         | -       | -       | -        | -         | -       |
| 2006 | 18               | -       | 18       | -         | -       | -       | -        | -         | -       |
| 2007 | 30               | -       | 30       | -         | -       | -       | -        | -         | -       |
| 2008 | 33               | -       | 33       | -         | -       | -       | -        | -         | -       |

Fontes: SEC, MEC/Inep.

Nota: Em função docente está contabilizada a atuação do professor em cada etapa de ensino, que pode ocorrer em mais de uma unidade escolar, em mais de uma dependência administrativa e em mais de uma localização ou município.



### 3.3.4 Educação de jovens e adultos

#### 3.3.4.1 Estabelecimentos com educação de jovens e adultos, por localização e dependência administrativa, no município de Macarani, no estado da Bahia – 2005-2008

| Ano  | Estabelecimentos |         |          |           |         |         |          |           |         |
|------|------------------|---------|----------|-----------|---------|---------|----------|-----------|---------|
|      | Total            | Urbana  |          |           |         | Rural   |          |           |         |
|      |                  | Federal | Estadual | Municipal | Privada | Federal | Estadual | Municipal | Privada |
| 2005 | -                | -       | -        | -         | -       | -       | -        | -         | -       |
| 2006 | -                | -       | -        | -         | -       | -       | -        | -         | -       |
| 2007 | -                | -       | -        | -         | -       | -       | -        | -         | -       |
| 2008 | -                | -       | -        | -         | -       | -       | -        | -         | -       |

Fontes: SEC, MEC/Inep.

#### 3.3.4.2 Matrícula inicial na educação de jovens e adultos, por localização e dependência administrativa, no município de Macarani, no estado da Bahia – 2005-2008

| Ano  | Matrícula Inicial |         |          |           |         |         |          |           |         |
|------|-------------------|---------|----------|-----------|---------|---------|----------|-----------|---------|
|      | Total             | Urbana  |          |           |         | Rural   |          |           |         |
|      |                   | Federal | Estadual | Municipal | Privada | Federal | Estadual | Municipal | Privada |
| 2005 | -                 | -       | -        | -         | -       | -       | -        | -         | -       |
| 2006 | -                 | -       | -        | -         | -       | -       | -        | -         | -       |
| 2007 | -                 | -       | -        | -         | -       | -       | -        | -         | -       |
| 2008 | -                 | -       | -        | -         | -       | -       | -        | -         | -       |

Fontes: SEC, MEC/Inep.

Nota: O mesmo aluno pode ter mais de uma matrícula.

#### 3.3.4.3 Funções docentes na educação de jovens e adultos, por localização e dependência administrativa, no município de Macarani, no estado da Bahia – 2005-2008

| Ano  | Funções Docentes |         |          |           |         |         |          |           |         |
|------|------------------|---------|----------|-----------|---------|---------|----------|-----------|---------|
|      | Total            | Urbana  |          |           |         | Rural   |          |           |         |
|      |                  | Federal | Estadual | Municipal | Privada | Federal | Estadual | Municipal | Privada |
| 2005 | -                | -       | -        | -         | -       | -       | -        | -         | -       |
| 2006 | -                | -       | -        | -         | -       | -       | -        | -         | -       |
| 2007 | -                | -       | -        | -         | -       | -       | -        | -         | -       |
| 2008 | -                | -       | -        | -         | -       | -       | -        | -         | -       |

Fontes: SEC, MEC/Inep.

Nota: Em função docente está contabilizada a atuação do professor em cada etapa de ensino, que pode ocorrer em mais de uma unidade escolar, em mais de uma dependência administrativa e em mais de uma localização ou município.

### 3.3.5 Educação Superior

#### 3.3.5.1 Instituições de educação superior, segundo a dependência administrativa, no município de Macarani, no estado da Bahia – 2005-2008

| Ano  | Total | Instituições |          |           |         |
|------|-------|--------------|----------|-----------|---------|
|      |       | Federal      | Estadual | Municipal | Privada |
| 2005 | 1     | -            | 1        | -         | -       |
| 2006 | 1     | -            | 1        | -         | -       |
| 2007 | 1     | -            | 1        | -         | -       |
| 2008 | -     | -            | -        | -         | -       |

Fonte: MEC/Inep.

### 3.3.5.2 Matrícula na educação superior, segundo a dependência administrativa, no município de Macarani, no estado da Bahia – 2005-2008

| Ano                 | Total | Matrícula |          |           |         |
|---------------------|-------|-----------|----------|-----------|---------|
|                     |       | Federal   | Estadual | Municipal | Privada |
| 2005                | 95    | -         | 95       | -         | -       |
| 2006                | 91    | -         | 91       | -         | -       |
| 2007                | -     | -         | -        | -         | -       |
| 2008 <sup>(1)</sup> | -     | -         | -        | -         | -       |

Fonte: MEC/Inep.

(1) Inclusive matriculados em cursos de graduação à distância.

### 3.3.5.3 Concluintes da educação superior, segundo a dependência administrativa, no município de Macarani, no estado da Bahia – 2005-2008

| Ano                 | Total | Concluintes |          |           |         |
|---------------------|-------|-------------|----------|-----------|---------|
|                     |       | Federal     | Estadual | Municipal | Privada |
| 2005                | -     | -           | -        | -         | -       |
| 2006                | -     | -           | -        | -         | -       |
| 2007                | -     | -           | -        | -         | -       |
| 2008 <sup>(1)</sup> | -     | -           | -        | -         | -       |

Fonte: MEC/Inep.

(1) Inclusive concluintes de cursos de graduação à distância.

### 3.3.5.4 Matrícula e concluintes por áreas e cursos, no município de Macarani, no estado da Bahia – 2005-2008

| Áreas e Cursos   | Matrícula |      |      |                     | Concluintes |      |      |                     |
|--|-----------|------|------|---------------------|-------------|------|------|---------------------|
|  | 2005      | 2006 | 2007 | 2008 <sup>(1)</sup> | 2005        | 2006 | 2007 | 2008 <sup>(1)</sup> |
| Educação - pedagogia   | -         | 91   | -    | -                   | -           | -    | -    | -                   |
| Educação - formação de professor das séries iniciais do ensino fundamental | 95        | -    | -    | -                   | -           | -    | -    | -                   |

Fonte: MEC/Inep.

(1) Inclusive os matriculados e concluintes de cursos de graduação à distância.

## 3.4 Saúde

### 3.4.1 Hospitais conveniados com o SUS, segundo a esfera administrativa e leitos, no município de Macarani, no estado da Bahia – 2005-2008

| Ano  | Hospitais Segundo Esfera Administrativa |         |          |           |         | Leitos     |                    |
|------|---|---------|----------|-----------|---------|------------|--------------------|
|      | Total                                   | Federal | Estadual | Municipal | Privada | Existentes | SUS <sup>(1)</sup> |
| 2005 | 1                                       | -       | -        | 1         | -       | 32         | 32                 |
| 2006 | 1                                       | -       | -        | 1         | -       | 32         | 32                 |
| 2007 | 1                                       | -       | -        | 1         | -       | 32         | 32                 |
| 2008 | 1                                       | -       | -        | 1         | -       | 32         | 32                 |

Fontes: Datasus-CNES, Sesab/Suvisa/DIS.

(1) A partir de 2005, a informação de Leitos Contratados assume a denominação Leitos – SUS.



### 3.4.2 Servidores estaduais da área de saúde, segundo o tipo de ocupação, no município de Macarani, no estado da Bahia – 2005-2008

| Tipo de Ocupação                           | 2005      | 2006      | 2007      | 2008      |
|--|-----------|-----------|-----------|-----------|
| <b>Total</b>                               | <b>11</b> | <b>11</b> | <b>11</b> | <b>11</b> |
| Agente serviços de saúde                   | 1         | 1         | 1         | 1         |
| Assistente social                          | -         | -         | -         | -         |
| Atendente de enfermagem                    | 1         | 1         | -         | -         |
| Atendente rural                            | 3         | 3         | 3         | 3         |
| Auxiliar de enfermagem                     | 1         | 1         | 3         | 3         |
| Auxiliar serviços de saúde/Atendente rural | -         | -         | -         | -         |
| Enfermeiro                                 | -         | -         | -         | -         |
| Farmacêutico                               | -         | -         | -         | -         |
| Fisioterapeuta                             | -         | -         | -         | -         |
| Médico                                     | -         | -         | -         | -         |
| Nutricionista                              | -         | -         | -         | -         |
| Odontólogo                                 | 1         | 1         | 1         | 1         |
| Outras ocupações                           | 3         | 3         | 2         | 2         |
| Técnico em patologia clínica               | 1         | 1         | 1         | 1         |
| Técnico em radiologia                      | -         | -         | -         | -         |

Fonte: Sesab.

### 3.4.3 Óbitos, por grupo de causas, no município de Macarani, no estado da Bahia – 2005-2008

| Grupo de Causas  | 2005      | 2006       | 2007       | 2008      |
|--|-----------|------------|------------|-----------|
| <b>Total</b>   | <b>63</b> | <b>114</b> | <b>101</b> | <b>84</b> |
| Algumas afecções originadas no período perinatal   | -         | 2          | 3          | 4         |
| Algumas doenças infecciosas e parasitárias   | 1         | 4          | 8          | 4         |
| Causas externas de morbidade e mortalidade   | 8         | 5          | 15         | 5         |
| Doenças da pele e tecido subcutâneo  | -         | -          | -          | -         |
| Doenças do aparelho circulatório   | 14        | 36         | 21         | 11        |
| Doenças do aparelho digestivo  | 5         | 4          | 4          | 9         |
| Doenças do aparelho geniturinário  | 1         | -          | 1          | -         |
| Doenças do aparelho respiratório   | 2         | 10         | 9          | 9         |
| Doenças do olho e anexos   | -         | -          | -          | -         |
| Doenças do ouvido e da apófise mastóide  | -         | -          | -          | -         |
| Doenças do sangue e dos órgãos hematopoéticos e alguns transtornos imunitários   | -         | -          | 1          | 1         |
| Doenças do sistema nervoso   | 1         | 2          | 1          | 2         |
| Doenças do sistema osteomuscular e do tecido conjuntivo  | -         | -          | -          | 1         |
| Doenças endócrinas, nutricionais e metabólicas   | 2         | 7          | 3          | 7         |
| Gravidez, parto e puerpério  | -         | -          | -          | -         |
| Malformações congênitas, deformidades e anomalias cromossômicas  | -         | 3          | 1          | -         |
| Neoplasias (tumores)   | 1         | 12         | 5          | 7         |
| Síntomas, sinais e achados anormais de exames clínicos e de laboratório não classificados em outro item (causas mal definidas) | 28        | 28         | 27         | 19        |
| Transtornos mentais e comportamentais  | -         | 1          | 2          | 5         |

Fontes: Sesab/Suvisa/DIS, MS-SIM.

**3.4.4 Óbitos, por faixa etária, no município de Macarani, no estado da Bahia – 2005-2008**

| Ano  | Faixa Etária |         |       |        |         |           |                |
|------|--------------|---------|-------|--------|---------|-----------|----------------|
|      | Total        | < 1 Ano | 1 a 4 | 5 a 14 | 15 a 49 | ≥ 50 anos | Idade Ignorada |
| 2005 | 63           | 3       | 1     | 1      | 12      | 46        | -              |
| 2006 | 114          | 6       | 4     | 1      | 22      | 81        | -              |
| 2007 | 101          | 6       | 4     | 2      | 30      | 59        | -              |
| 2008 | 84           | 5       | -     | 3      | 9       | 67        | -              |

Fontes: Sesab/Suvisa/DIS, MS-SIM.

**3.4.5 Casos de algumas doenças transmissíveis, de notificação obrigatória, independentes de confirmação, no município de Macarani, no estado da Bahia – 2004-2007**

| Doenças Transmissíveis                    | 2004      | 2005      | 2006 <sup>(2)</sup> | 2007 <sup>(3)</sup> |
|---|-----------|-----------|---------------------|---------------------|
| <b>Total</b>                              | <b>40</b> | <b>38</b> | <b>36</b>           | <b>27</b>           |
| Chagas aguda                              | -         | -         | -                   | -                   |
| Coqueluche                                | -         | -         | -                   | -                   |
| Dengue                                    | -         | 2         | 8                   | 2                   |
| Difteria                                  | -         | -         | -                   | -                   |
| Febre tifóide                             | -         | -         | -                   | -                   |
| Hanseníase <sup>(1)</sup>                 | 4         | 2         | 3                   | 4                   |
| Hepatite viral                            | 14        | 6         | 2                   | 4                   |
| Leishmaniose tegumentar <sup>(1)</sup>    | 5         | 7         | 4                   | 5                   |
| Leishmaniose visceral                     | -         | -         | -                   | -                   |
| Leptospirose                              | -         | -         | -                   | -                   |
| Malária                                   | -         | -         | -                   | -                   |
| Meningite                                 | 5         | 4         | 2                   | 1                   |
| Paralisia flácida aguda                   | -         | -         | -                   | -                   |
| Tétano acidental                          | -         | -         | -                   | -                   |
| Tétano neonatal                           | -         | -         | -                   | -                   |
| Tuberculose extra-pulmonar <sup>(1)</sup> | -         | 1         | -                   | -                   |
| Tuberculose pulmonar <sup>(1)</sup>       | 12        | 16        | 17                  | 11                  |

Fontes: Sesab/Suvisa/DIS, MS-Sinan.

(1) Casos confirmados.

(2) Dados processados em 31.03.2009.

(3) Dados processados em 02.04.2009.

**3.4.6 Casos de algumas doenças sexualmente transmissíveis, de notificação obrigatória, independentes de confirmação, no município de Macarani, no estado da Bahia – 2004-2007**

| Ano                 | Aids <sup>(1)</sup> | Condiloma Acuminado | Herpes Genital | Sífilis   |                          |
|---------------------|---------------------|---------------------|----------------|-----------|--------------------------|
|                     |                     |                     |                | Congênita | Em Adulto <sup>(2)</sup> |
| 2004                | -                   | -                   | -              | -         | -                        |
| 2005                | -                   | 1                   | -              | -         | -                        |
| 2006 <sup>(3)</sup> | 1                   | -                   | -              | -         | -                        |
| 2007 <sup>(4)</sup> | -                   | -                   | -              | -         | -                        |

Fontes: Sesab/Suvisa/DIS, MS-Sinan.

(1) Casos confirmados.

(2) A classificação das notificações de Sífilis Sem Especificação passou em 2004 para Sífilis Em Adulto.

(3) Dados processados em 31.03.2009.

(4) Dados processados em 02.04.2009.





## 3.5 Índice de Desenvolvimento Social

### 3.5.1 Índice de Desenvolvimento Social, segundo seus componentes, no município de Macarani, no estado da Bahia – 2002, 2004, 2006

| Ano  | INS      | Classificação <sup>(1)</sup> | INE      | Classificação <sup>(1)</sup> | ISB      | Classificação <sup>(1)</sup> | IRMCH    | Classificação <sup>(1)</sup> | IDS      | Classificação <sup>(1)</sup> |
|------|----------|------------------------------|----------|------------------------------|----------|------------------------------|----------|------------------------------|----------|------------------------------|
| 2002 | 5.053,97 | 48º                          | 5.035,27 | 91º                          | 5.073,22 | 74º                          | 5.006,27 | 129º                         | 5.042,12 | 78º                          |
| 2004 | 5.005,81 | 178º                         | 5.015,86 | 135º                         | 5.077,45 | 71º                          | 5.006,27 | 129º                         | 5.026,26 | 98º                          |
| 2006 | 5.013,49 | 156º                         | 5.082,98 | 35º                          | 5.070,12 | 76º                          | 5.006,27 | 129º                         | 5.043,10 | 75º                          |

Fonte: SEI.

Notas: INS – Índice do Nível de Saúde.

INE – Índice do Nível de Educação.

ISB – Índice dos Serviços Básicos.

IRMCH – Índice de Renda Média dos Chefes de Família.

IDS – Índice de Desenvolvimento Social.

(1) Posição em relação aos demais municípios do Estado.

### 3.5.2 Situação do Programa Bolsa Família no município de Macarani, no estado da Bahia – 2008-2009

| Dados Gerais   | Quantidade | Período    |
|--|------------|------------|
| População total do município   | 16.735     | 2008       |
| Total de famílias cadastradas <sup>(1)</sup>                         | 3.501      | 30/11/2009 |
| Total de famílias cadastradas - perfil Bolsa Família <sup>(2)</sup>  | 2.884      | 30/11/2009 |
| Total de famílias cadastradas - perfil Cadastro Único <sup>(3)</sup> | 3.157      | 30/11/2009 |
| Número de famílias beneficiárias do Programa Bolsa Família           | 2.311      | 12/2009    |

Fonte: MDS.

(1) O total de famílias cadastradas poderá, conforme a legislação do CadÚnico, incluir famílias que tenham renda familiar per capita maior que meio salário mínimo (R\$ 232,50). Isso explica a possível diferença de valores entre o total de famílias cadastradas.

(2) Famílias com renda per capita mensal de até R\$ 137,00.

(3) Famílias com renda per capita mensal de até R\$ 232,50 (1/2 salário mínimo em 2008), incluído o total de famílias cadastradas pelo perfil Bolsa Família.

## 4 Transporte

### 4.1 Veículos registrados, por tipo, no município de Macarani, no estado da Bahia – 2005-2008

| Ano  | Tipo de Veículo |          |           |              |      |        |        |
|------|-----------------|----------|-----------|--------------|------|--------|--------|
|      | Automóvel       | Caminhão | Camioneta | Micro-ônibus | Moto | Ônibus | Outros |
| 2005 | 310             | 57       | 109       | 3            | 341  | 7      | 14     |
| 2006 | 339             | 65       | 113       | 4            | 415  | 8      | 15     |
| 2007 | 376             | 74       | 121       | 4            | 544  | 8      | 19     |
| 2008 | 418             | 78       | 131       | 6            | 653  | 12     | 21     |

Fonte: Detran.

## 5 Serviços Básicos

### 5.1 Energia Elétrica

#### 5.1.1 Consumidores de energia elétrica, por classe, no município de Macarani, no estado da Bahia – 2005-2008

| Ano  | Residencial | Industrial | Comercial | Rural | Serviços e Poderes Públicos | Outros <sup>(1)</sup> | Total |
|------|-------------|------------|-----------|-------|-----------------------------|-----------------------|-------|
| 2005 | 3.667       | 20         | 238       | 219   | 57                          | -                     | 4.201 |
| 2006 | 3.854       | 20         | 238       | 231   | 53                          | -                     | 4.396 |
| 2007 | 4.078       | 20         | 240       | 233   | 66                          | -                     | 4.637 |
| 2008 | 4.226       | 22         | 246       | 236   | 68                          | -                     | 4.798 |

Fonte: Coelba.

(1) Consumidores próprios dos sistemas Coelba.

#### 5.1.2 Consumo de energia elétrica, por classe, no município de Macarani, no estado da Bahia – 2005-2008 (kWh)

| Ano  | Residencial | Industrial | Comercial | Rural   | Serviços e Poderes Públicos | Outros <sup>(1)</sup> | Total     |
|------|-------------|------------|-----------|---------|-----------------------------|-----------------------|-----------|
| 2005 | 2.814.086   | 1.065.056  | 477.700   | 632.921 | 1.481.833                   | -                     | 6.471.596 |
| 2006 | 3.051.404   | 1.015.618  | 556.273   | 601.583 | 1.519.081                   | -                     | 6.743.959 |
| 2007 | 3.170.797   | 1.243.793  | 614.743   | 610.708 | 2.168.105                   | -                     | 7.808.146 |
| 2008 | 3.449.191   | 1.372.591  | 654.123   | 651.778 | 1.896.958                   | -                     | 8.024.641 |

Fonte: Coelba.

(1) Consumo próprio dos sistemas Coelba.

### 5.2 Abastecimento d'Água

#### 5.2.1 Ligações, economias e volume de água faturado no município de Macarani, no estado da Bahia 2005-2008

| Ano  | Ligações | Economias | Volume (m <sup>3</sup> ) |
|------|----------|-----------|--------------------------|
| 2005 | -        | -         | -                        |
| 2006 | -        | -         | -                        |
| 2007 | -        | -         | -                        |
| 2008 | -        | -         | -                        |

Fonte: Embasa.

### 5.3 Correios

#### 5.3.1 Agências de correios e unidades operacionais de atendimento no município de Macarani, no estado da Bahia – 2005-2008

| Ano  | Total | Agência de Correio | Agência de Correio Comunitária | Agência de Correio Franqueada | Caixa de Coleta | Posto de Venda de Selo | Outros |
|------|-------|--------------------|--------------------------------|-------------------------------|-----------------|------------------------|--------|
| 2005 | 3     | 1                  | -                              | -                             | 2               | -                      | -      |
| 2006 | 3     | 1                  | -                              | -                             | 2               | -                      | -      |
| 2007 | 3     | 1                  | -                              | -                             | 2               | -                      | -      |
| 2008 | 3     | 1                  | -                              | -                             | 2               | -                      | -      |

Fonte: EBCT.



## 5.4 Bancos

### 5.4.1 Distribuição de agências bancárias no município de Macarani, no estado da Bahia – 2005-2008

| Ano  | Natureza Administrativa |            |
|------|-------------------------|------------|
|      | Federal                 | Particular |
| 2005 | 1                       | -          |
| 2006 | 1                       | -          |
| 2007 | 1                       | -          |
| 2008 | 1                       | -          |

Fonte: Banco Central.

## 6 Informações Econômicas

### 6.1 Agropecuária

#### 6.1.1 Produção, área colhida e rendimento médio dos principais produtos agrícolas no município de Macarani, no estado da Bahia – 2005-2008

| Produtos                    | 2005         |                   |                          | 2006         |                   |                          | 2007         |                   |                          | 2008         |                   |                          |
|-----------------------------|--------------|-------------------|--------------------------|--------------|-------------------|--------------------------|--------------|-------------------|--------------------------|--------------|-------------------|--------------------------|
|                             | Produção (t) | Área Colhida (ha) | Rendimento Médio (kg/ha) | Produção (t) | Área Colhida (ha) | Rendimento Médio (kg/ha) | Produção (t) | Área Colhida (ha) | Rendimento Médio (kg/ha) | Produção (t) | Área Colhida (ha) | Rendimento Médio (kg/ha) |
| Banana                      | 24           | 4                 | 6.000                    | 24           | 4                 | 6.000                    | 24           | 4                 | 6.000                    | 26           | 4                 | 6.500                    |
| Café (beneficiado)          | 26           | 45                | 578                      | 26           | 45                | 578                      | 24           | 40                | 600                      | 24           | 40                | 600                      |
| Cana-de-açúcar              | 6.048        | 126               | 48.000                   | 5.808        | 121               | 48.000                   | 5.760        | 120               | 48.000                   | 5.808        | 121               | 48.000                   |
| Coco-da-baía <sup>(1)</sup> | 9            | 3                 | 3.000                    | 9            | 3                 | 3.000                    | 9            | 3                 | 3.000                    | 9            | 3                 | 3.000                    |
| Feijão (em grão)            | 27           | 30                | 900                      | 27           | 30                | 900                      | 24           | 30                | 800                      | 18           | 30                | 600                      |
| Mandioca                    | 1.118        | 86                | 13.000                   | 1.118        | 86                | 13.000                   | 1.105        | 85                | 13.000                   | 1.118        | 86                | 13.000                   |
| Milho (em grão)             | 18           | 10                | 1.800                    | 18           | 10                | 1.800                    | 13           | 10                | 1.300                    | 12           | 10                | 1.200                    |

Fonte: IBGE-PAM.

(1) Quantidade produzida em mil frutos e rendimento médio em frutos por hectare.

#### 6.1.2 Efetivo dos principais rebanhos no município de Macarani, no estado da Bahia – 2005-2008

| Tipo de Rebanho                  | Efetivo (cabeças) |        |         |         |
|----------------------------------|-------------------|--------|---------|---------|
|                                  | 2005              | 2006   | 2007    | 2008    |
| Asininos                         | 170               | 196    | 208     | 214     |
| Bovinos                          | 71.976            | 77.627 | 128.159 | 105.828 |
| Bubalinos                        | 40                | 42     | 46      | 50      |
| Caprinos                         | 142               | 158    | 170     | 181     |
| Equinos                          | 1.186             | 1.210  | 1.308   | 1.365   |
| Galinhas                         | 7.632             | 8.061  | 9.112   | 9.962   |
| Galos, frangas, frangos e pintos | 2.875             | 3.126  | 3.841   | 4.126   |
| Muare                            | 907               | 995    | 1.621   | 1.708   |
| Ovinos                           | 1.408             | 1.586  | 1.700   | 1.802   |
| Suínos                           | 1.930             | 2.094  | 2.247   | 2.398   |

Fonte: IBGE-PPM.

### 6.1.3 Produção dos principais produtos de origem animal no município de Macarani, no estado da Bahia 2005-2008

| Produto                      | 2005  | 2006  | 2007  | 2008  |
|------------------------------|-------|-------|-------|-------|
| Leite (mil litros)           | 2.187 | 2.241 | 2.961 | 2.486 |
| Ovos de galinha (mil dúzias) | 46    | 48    | 49    | 52    |

Fonte: IBGE-PPM.

### 6.1.4 Financiamentos concedidos a produtores e cooperativas, por atividade e finalidade, no município de Macarani, no estado da Bahia – 2005-2008

| Ano/Atividade | Custeio  |                  | Investimento |                  | Comercialização |                 | Total    |                  |
|---------------|----------|------------------|--------------|------------------|-----------------|-----------------|----------|------------------|
|               | Contrato | Valor (R\$ 1,00) | Contrato     | Valor (R\$ 1,00) | Contrato        | Valor (R\$1,00) | Contrato | Valor (R\$ 1,00) |
| <b>2005</b>   |          |                  |              |                  |                 |                 |          |                  |
| Agrícola      | 2        | 5.993,25         | 2            | 1.785,60         | -               | 0,00            | 4        | 7.778,85         |
| Pecuária      | 85       | 1.203.334,31     | 44           | 471.466,18       | 14              | 280.838,00      | 143      | 1.955.638,49     |
| <b>2006</b>   |          |                  |              |                  |                 |                 |          |                  |
| Agrícola      | -        | 0,00             | 6            | 25.464,52        | -               | 0,00            | 6        | 25.464,52        |
| Pecuária      | 82       | 1.435.472,18     | 37           | 608.914,90       | -               | 0,00            | 119      | 2.044.387,08     |
| <b>2007</b>   |          |                  |              |                  |                 |                 |          |                  |
| Agrícola      | -        | 0,00             | 41           | 164.422,64       | -               | 0,00            | 41       | 164.422,64       |
| Pecuária      | 81       | 1.080.105,56     | 73           | 815.331,89       | -               | 0,00            | 154      | 1.895.437,45     |
| <b>2008</b>   |          |                  |              |                  |                 |                 |          |                  |
| Agrícola      | 1        | 978,80           | 12           | 283.442,08       | -               | 0,00            | 13       | 284.420,88       |
| Pecuária      | 63       | 801.649,95       | 45           | 1.187.238,91     | -               | 0,00            | 108      | 1.988.888,86     |

Fonte: Banco Central.

## 6.2 PIB Municipal

### 6.2.1 Valor Adicionado, PIB e PIB per capita a preços correntes no município de Macarani, no estado da Bahia – 2004-2007

| Ano                 | Valor Adicionado (R\$ milhões) |           |                         | Valor Adicionado APU <sup>(2)</sup> (R\$ milhões) | Impostos Sobre Produtos (R\$ milhões) | PIB (R\$ milhões) | PIB Per Capita (R\$ 1,00) |
|---------------------|--------------------------------|-----------|-------------------------|---|---------------------------------------|-------------------|---------------------------|
|                     | Agropecuária                   | Indústria | Serviços <sup>(1)</sup> |   |                                       |                   |                           |
| 2004                | 6,25                           | 4,69      | 22,62                   | 11,47   | 1,68                                  | 35,24             | 2.369,56                  |
| 2005                | 6,77                           | 6,05      | 27,78                   | 14,49   | 1,99                                  | 42,60             | 2.853,16                  |
| 2006                | 7,18                           | 7,12      | 32,34                   | 16,83   | 2,44                                  | 49,09             | 3.274,56                  |
| 2007 <sup>(3)</sup> | 9,18                           | 5,25      | 35,10                   | 18,43   | 2,19                                  | 51,72             | 3.222,98                  |

Fontes: SEI, IBGE.

(1) Inclui APU.

(2) Administração Pública (atividades governamentais).

(3) Dados sujeitos a retificações.



## 6.3 Finanças Públicas

### 6.3.1 Arrecadação municipal, estadual e transferências constitucionais no município de Macarani, no estado da Bahia – 2005-2008

(R\$1,00)

| Ano  | Municipal <sup>(1)</sup> |            |            | Estadual   |            |           |            | Transferências |              |
|------|--------------------------|------------|------------|------------|------------|-----------|------------|----------------|--------------|
|      | IPTU                     | ISS        | Total      | ICMS       | IPVA       | ITD       | Total      | Estado         | União        |
| 2005 | 19.310,65                | 123.822,38 | 143.133,03 | 379.640,00 | 108.419,95 | 2.554,86  | 490.614,81 | 1.214.775,57   | 4.065.658,02 |
| 2006 | 8.420,90                 | 124.661,12 | 133.082,02 | 753.535,51 | 120.142,57 | 3.227,28  | 876.905,36 | 1.426.365,36   | 4.391.014,71 |
| 2007 | 26.066,92                | 130.722,98 | 156.789,90 | 474.758,61 | 135.687,86 | 3.121,00  | 613.567,47 | 1.484.286,11   | 4.938.713,10 |
| 2008 | 90.305,35                | 166.456,38 | 256.761,73 | 393.511,93 | 184.434,51 | 53.107,28 | 631.053,72 | 1.838.297,16   | 6.636.757,22 |

Fontes: STN, Sefaz-BA.

(1) Dados do Finanças do Brasil-Finbra, acesso em 22.09.2009.

## 6.4 Índice de Desenvolvimento Econômico

### 6.4.1 Índice de Desenvolvimento Econômico, segundo seus componentes, no município de Macarani, no estado da Bahia – 2002, 2004, 2006

| Ano  | INF      | Classificação <sup>(1)</sup> | IQM      | Classificação <sup>(1)</sup> | IPM      | Classificação <sup>(1)</sup> | IDE      | Classificação <sup>(1)</sup> |
|------|----------|------------------------------|----------|------------------------------|----------|------------------------------|----------|------------------------------|
| 2002 | 4.990,44 | 159º                         | 4.992,18 | 193º                         | 4.985,05 | 228º                         | 4.989,22 | 192º                         |
| 2004 | 4.990,38 | 170º                         | 4.991,32 | 248º                         | 4.985,68 | 206º                         | 4.989,13 | 199º                         |
| 2006 | 5.014,97 | 144º                         | 5.038,10 | 59º                          | 4.986,26 | 204º                         | 5.013,07 | 91º                          |

Fonte: SEI.

Notas: INF – Índice de Infraestrutura.

IQM – Índice de Qualificação da Mão de Obra.

IPM – Índice do Produto Municipal.

IDE – Índice de Desenvolvimento Econômico.

(1) Posição em relação aos demais municípios do Estado.

## 7 Justiça Eleitoral

### 7.1 Eleitorado e abstenção nas eleições no município de Macarani, no estado da Bahia – 2006

| Especificação          | Dados Gerais |
|------------------------|--------------|
| Eleitorado             | 10.514       |
| Abstenção - 1º turno % | 12,19        |
| Abstenção - 2º turno % | 15,73        |

Fonte: TSE.

## 7.2 Resultado das eleições para presidente e governador no município de Macarani, no estado da Bahia – 2006

| Cargos/Partidos              | Votos    |                 | Situação   |
|------------------------------|----------|-----------------|------------|
|                              | Nominais | % Votos Válidos |            |
| <b>Presidente - 2º turno</b> |          |                 |            |
| PT                           | 6.443    | 77,65           | Eleito     |
| PSDB                         | 1.855    | 22,35           | Não eleito |
| <b>Governador - 1º turno</b> |          |                 |            |
| PT                           | 2.622    | 34,84           | Eleito     |
| PFL                          | 4.807    | 63,86           | Não eleito |
| Outros                       | 98       | 1,30            | Não eleito |

Fonte: TSE.

## 7.3 Resultado das eleições para prefeito no município de Macarani, no estado da Bahia – 2008

| Cargo/Partidos             | Votos    |                 | Situação   |
|----------------------------|----------|-----------------|------------|
|                            | Nominais | % Votos Válidos |            |
| <b>Prefeito - 1º turno</b> |          |                 |            |
| PTB                        | 6.273    | 65,02           | Eleito     |
| PP                         | 3.375    | 34,98           | Não eleito |

Fonte: TSE.

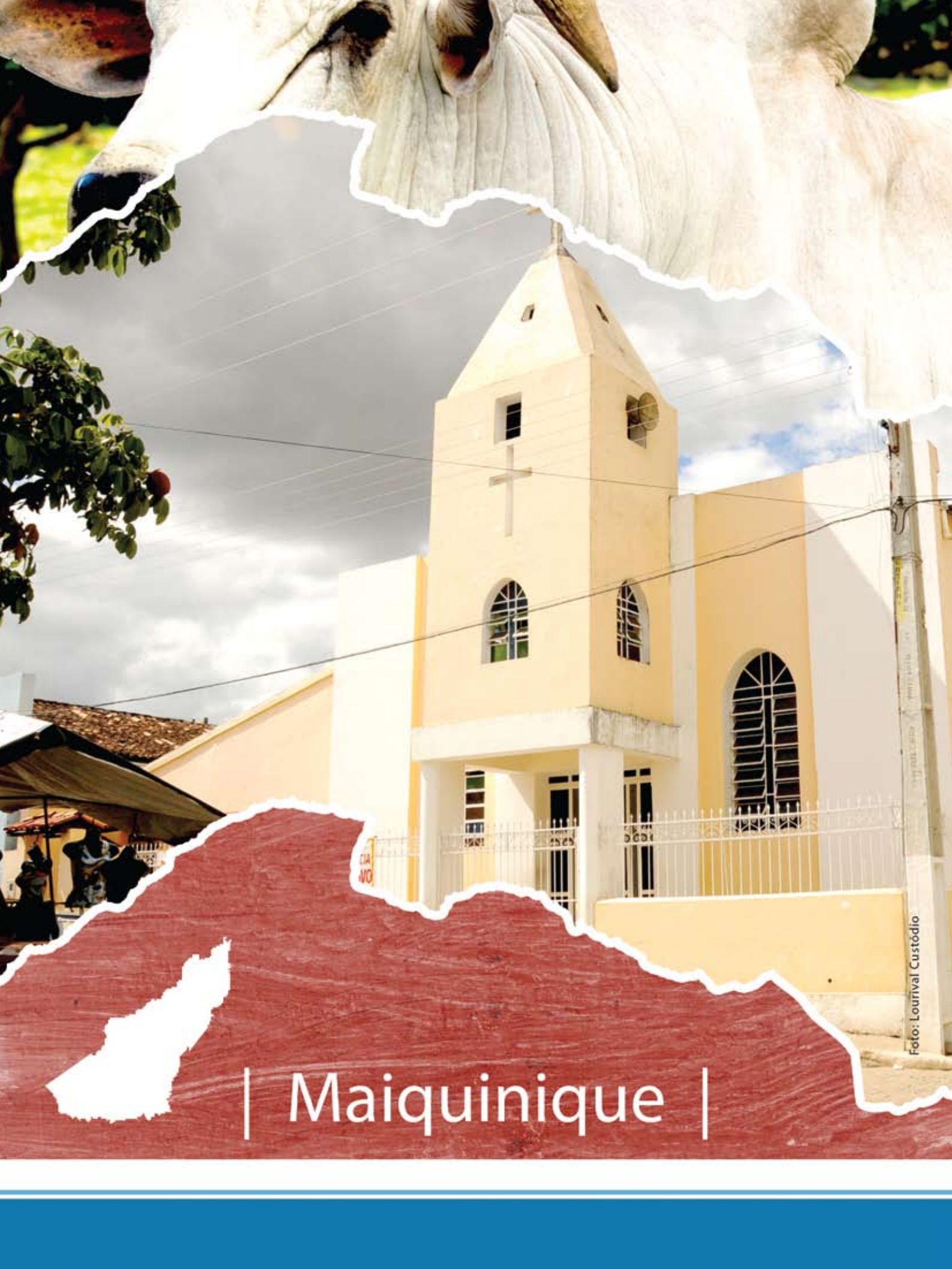

| Maiquinique |

Foto: Lourival Custódio





## 1 Informações Gerais

### 1.1 Regionalização

Mesorregião Geográfica: Centro Sul Baiano

Microrregião Geográfica: 29. Itapetinga

Região Econômica: 08. Sudoeste

Região Administrativa: 14. Itapetinga

Eixo de Desenvolvimento: Planalto Sudoeste

Território de Identidade: 08. Itapetinga

Incluído na Região Semiárida

### 1.2 Legislação Político/Administrativa

Lei de Criação: nº 1.718 de 16/07/1962. Publicada no DOE de 19/07/1962

Lei Vigente: nº 1.718 de 16/07/1962. Publicada no DOE de 19/07/1962

Outras Leis de Referência: -

Município de Origem: Macarani

Distritos: Maiquinique (sede)

Limites Intermunicipais: Itarantim e Macarani

Limites Interestaduais: Minas Gerais

## 2 Informações Geográficas

### 2.1 Indicadores Geográficos

#### 2.1.1 Área, coordenadas geográficas, altitude e distância da capital

| Área (Km <sup>2</sup> ) | Coordenadas geográficas |                 | Altitude (m) | Distância da Capital (Km) |
|-------------------------|-------------------------|-----------------|--------------|---------------------------|
|                         | Latitude Sul            | Longitude Oeste |              |                           |
| 413,86                  | -15°37'16"              | 40°15'58"       | 309          | 626                       |

Fonte: IBGE, 2002/ Derba, 2007.

## 2.2 Recursos Naturais

### 2.2.1 Clima

Tipo Climático: **Subúmido a Seco**

Temperatura média anual (°C): **22,2**

Período chuvoso: **outubro a abril**

Pluviosidade anual (mm): **796**

### 2.2.2 Solo

Luvissolos e Chernossolos

### 2.2.3 Vegetação

Floresta Estacional Decidual e Floresta Ombrófila Densa

### 2.2.4 Geomorfologia

Depressão de Itabuna-Itapetinga e Piemonte Oriental do Planalto de Vitória da Conquista

### 2.2.5 Geologia

Biotita-Gnaisses, Depósitos Eluvionares e Coluvionares, Gnaisses e Gnaissess Charnockíticos

### 2.2.6 Ocorrências minerais

Areia, Grafita, Pedra para construção e Rocha ornamental

### 2.2.7 Hidrografia

Bacia hidrográfica: **Bacia do Rio Pardo e Bacia do Rio Jequitinhonha**

Rio(s) principal(is): **Rio Maiquinique, Ribeirão do Salto, Córrego Pau Sangue e Córrego Cana Brava**

Áreas irrigadas: -

Espelhos d'água: -

## 2.3 Área Especial

### 2.3.1 Unidades de conservação -

### 2.3.2 Projetos de assentamento de reforma agrária -

### 2.3.3 Projetos cédula da terra -

### 2.3.4 Projetos crédito fundiário e combate à pobreza rural -



## 3 Características Demográficas e Sociais

### 3.1 Demografia

#### 3.1.1 População, área e densidade demográfica do município de Maiquinique, no estado da Bahia – 2007-2009

| Ano  | População | Área (km <sup>2</sup> ) | Densidade Demográfica (hab/km <sup>2</sup> ) |
|------|-----------|-------------------------|--|
| 2007 | 8.324     | 413,86                  | 20,11  |
| 2008 | 8.713     | 413,86                  | 21,05  |
| 2009 | 8.848     | 413,86                  | 21,38  |

Fonte: IBGE.

Nota: Para 2007, contagem da população; para 2008 e 2009 estimativas das populações residentes em julho de cada ano.

#### 3.1.2 População, por situação de domicílio e sexo, do município de Maiquinique, no estado da Bahia – 2007

| População por Situação de Domicílio e Sexo | População    |
|--|--------------|
| <b>População total</b> <sup>(1)</sup>      | <b>8.324</b> |
| Homens                                     | 4.205        |
| Mulheres                                   | 4.020        |
| <b>População urbana</b> <sup>(1)</sup>     | <b>6.566</b> |
| Homens                                     | 3.244        |
| Mulheres                                   | 3.243        |
| <b>População rural</b> <sup>(1)</sup>      | <b>1.758</b> |
| Homens                                     | 961          |
| Mulheres                                   | 777          |

Fonte: IBGE-Contagem da População 2007.

(1) Inclusive a população estimada nos domicílios fechados e nos domicílios provenientes de setor censitário cujo arquivo foi danificado.

#### 3.1.3 Domicílios particulares ocupados, por sexo da pessoa responsável pelo domicílio, no município de Maiquinique, no estado da Bahia – 2007

| Sexo da Pessoa Responsável  | Domicílios Particulares Ocupados por Sexo do Responsável |
|-----------------------------|--|
| <b>Total</b> <sup>(1)</sup> | <b>2.403</b>   |
| Homens                      | 1.683  |
| Mulheres                    | 691  |

Fonte: IBGE-Contagem da População 2007.

(1) Inclusive os domicílios fechados e os domicílios provenientes de setor censitário cujo arquivo foi danificado, com população estimada.

#### 3.1.4 Quantidade de domicílios, por espécie, no município de Maiquinique, no estado da Bahia – 2007

| Domicílios por Espécie | Quantidade   |
|------------------------|--------------|
| <b>Total geral</b>     | <b>2.866</b> |
| <b>Particulares</b>    | <b>2.866</b> |
| Ocupados               | 2.374        |
| Não ocupados           | 492          |
| Fechado                | 29           |
| Uso ocasional          | 161          |
| Vago                   | 302          |
| <b>Coletivos</b>       | <b>-</b>     |
| Com morador            | -            |
| Sem morador            | -            |

Fonte: IBGE-Contagem da População 2007.

## 3.2 Pessoal Ocupado

### 3.2.1 Pessoal ocupado no mercado formal de trabalho, por setor de atividade econômica, no município de Maiquinique, no estado da Bahia – 2005-2008

| Setor de Atividade                            | 2005 | 2006 | 2007 | 2008 |
|---|------|------|------|------|
| Extrativa mineral                             | 76   | 85   | 150  | 151  |
| Indústria de transformação                    | 321  | 337  | 378  | 388  |
| Serviços industriais de utilidade pública     | -    | -    | -    | -    |
| Construção civil                              | 3    | -    | 1    | 3    |
| Comércio                                      | 28   | 26   | 25   | 34   |
| Serviços                                      | 15   | 13   | 11   | 18   |
| Administração pública                         | 118  | 226  | 269  | 258  |
| Agropecuária, extrativa vegetal, caça e pesca | 79   | 72   | 72   | 74   |

Fonte: Ministério do Trabalho-RAIS.

### 3.2.2 Grau de instrução do pessoal ocupado no mercado formal de trabalho, no município de Maiquinique, no estado da Bahia – 2005-2008

| Grau de Instrução                                | 2005 | 2006 | 2007 | 2008 |
|--|------|------|------|------|
| Analfabeto                                       | 31   | 37   | 37   | 34   |
| Até o 5º ano incompleto do ensino fundamental    | 60   | 71   | 40   | 76   |
| 5º ano completo do ensino fundamental            | 100  | 73   | 65   | 85   |
| Do 6º ao 9º ano incompleto do ensino fundamental | 109  | 147  | 153  | 164  |
| Ensino fundamental completo                      | 96   | 95   | 138  | 126  |
| Ensino médio incompleto                          | 76   | 89   | 120  | 118  |
| Ensino médio completo                            | 157  | 235  | 329  | 294  |
| Educação superior incompleta                     | 1    | 5    | 8    | 2    |
| Educação superior completa                       | 10   | 7    | 16   | 26   |
| Mestrado completo                                | -    | -    | -    | 1    |
| Doutorado completo                               | -    | -    | -    | -    |

Fonte: Ministério do Trabalho-RAIS.

## 3.3 Educação

### 3.3.1 Educação infantil

#### 3.3.1.1 Estabelecimentos com educação infantil, por localização e dependência administrativa, no município de Maiquinique, no estado da Bahia – 2005-2008

| Ano  | Estabelecimentos |         |          |           |         |         |          |           |         |
|------|------------------|---------|----------|-----------|---------|---------|----------|-----------|---------|
|      | Total            | Urbana  |          |           |         | Rural   |          |           |         |
|      |                  | Federal | Estadual | Municipal | Privada | Federal | Estadual | Municipal | Privada |
| 2005 | 4                | -       | -        | 1         | 2       | -       | -        | 1         | -       |
| 2006 | 4                | -       | -        | 1         | 2       | -       | -        | 1         | -       |
| 2007 | 3                | -       | -        | 1         | 1       | -       | -        | 1         | -       |
| 2008 | 3                | -       | -        | 1         | 1       | -       | -        | 1         | -       |

Fontes: SEC, MEC/Inep.



### 3.3.1.2 Matrícula inicial na educação infantil, por localização e dependência administrativa, no município de Maiquinique, no estado da Bahia – 2005-2008

| Ano  | Matrícula Inicial |         |          |           |         |         |          |           |         |
|------|-------------------|---------|----------|-----------|---------|---------|----------|-----------|---------|
|      | Total             | Urbana  |          |           |         | Rural   |          |           |         |
|      |                   | Federal | Estadual | Municipal | Privada | Federal | Estadual | Municipal | Privada |
| 2005 | 302               | -       | -        | 156       | 118     | -       | -        | 28        | -       |
| 2006 | 267               | -       | -        | 169       | 78      | -       | -        | 20        | -       |
| 2007 | 205               | -       | -        | 151       | 33      | -       | -        | 21        | -       |
| 2008 | 185               | -       | -        | 163       | 12      | -       | -        | 10        | -       |

Fontes: SEC, MEC/Inep.

Nota: O mesmo aluno pode ter mais de uma matrícula.

### 3.3.1.3 Funções docentes na educação infantil, por localização e dependência administrativa, no município de Maiquinique, no estado da Bahia – 2005-2008

| Ano  | Funções Docentes |         |          |           |         |         |          |           |         |
|------|------------------|---------|----------|-----------|---------|---------|----------|-----------|---------|
|      | Total            | Urbana  |          |           |         | Rural   |          |           |         |
|      |                  | Federal | Estadual | Municipal | Privada | Federal | Estadual | Municipal | Privada |
| 2005 | 14               | -       | -        | 6         | 7       | -       | -        | 1         | -       |
| 2006 | 14               | -       | -        | 6         | 7       | -       | -        | 1         | -       |
| 2007 | 11               | -       | -        | 6         | 3       | -       | -        | 2         | -       |
| 2008 | 10               | -       | -        | 8         | 1       | -       | -        | 1         | -       |

Fontes: SEC, MEC/Inep.

Nota: Em função docente está contabilizada a atuação do professor em cada etapa de ensino, que pode ocorrer em mais de uma unidade escolar, em mais de uma dependência administrativa e em mais de uma localização ou município.

## 3.3.2 Ensino fundamental

### 3.3.2.1 Estabelecimentos com ensino fundamental, por localização e dependência administrativa, no município de Maiquinique, no estado da Bahia – 2005-2008

| Ano  | Estabelecimentos |         |          |           |         |         |          |           |         |
|------|------------------|---------|----------|-----------|---------|---------|----------|-----------|---------|
|      | Total            | Urbana  |          |           |         | Rural   |          |           |         |
|      |                  | Federal | Estadual | Municipal | Privada | Federal | Estadual | Municipal | Privada |
| 2005 | 16               | -       | 2        | 4         | 2       | -       | -        | 8         | -       |
| 2006 | 15               | -       | 2        | 4         | 2       | -       | -        | 7         | -       |
| 2007 | 14               | -       | 2        | 4         | 1       | -       | -        | 7         | -       |
| 2008 | 14               | -       | 2        | 4         | 1       | -       | -        | 7         | -       |

Fontes: SEC, MEC/Inep.

### 3.3.2.2 Matrícula inicial no ensino fundamental, por localização e dependência administrativa, no município de Maiquinique, no estado da Bahia – 2005-2008

| Ano  | Matrícula Inicial |         |          |           |         |         |          |           |         |
|------|-------------------|---------|----------|-----------|---------|---------|----------|-----------|---------|
|      | Total             | Urbana  |          |           |         | Rural   |          |           |         |
|      |                   | Federal | Estadual | Municipal | Privada | Federal | Estadual | Municipal | Privada |
| 2005 | 2.226             | -       | 289      | 1.378     | 173     | -       | -        | 386       | -       |
| 2006 | 2.201             | -       | 359      | 1.330     | 156     | -       | -        | 356       | -       |
| 2007 | 1.996             | -       | 279      | 1.293     | 87      | -       | -        | 337       | -       |
| 2008 | 1.775             | -       | 326      | 1.063     | 70      | -       | -        | 316       | -       |

Fontes: SEC, MEC/Inep.

Nota: O mesmo aluno pode ter mais de uma matrícula.

### 3.3.2.3 Funções docentes no ensino fundamental, por localização e dependência administrativa, no município de Maiquinique, no estado da Bahia – 2005-2008

| Ano  | Funções Docentes |         |          |           |         |         |          |           |         |
|------|------------------|---------|----------|-----------|---------|---------|----------|-----------|---------|
|      | Total            | Urbana  |          |           |         | Rural   |          |           |         |
|      |                  | Federal | Estadual | Municipal | Privada | Federal | Estadual | Municipal | Privada |
| 2005 | 111              | -       | 10       | 55        | 29      | -       | -        | 17        | -       |
| 2006 | 117              | -       | 10       | 58        | 31      | -       | -        | 18        | -       |
| 2007 | 93               | -       | 11       | 49        | 17      | -       | -        | 16        | -       |
| 2008 | 88               | -       | 11       | 46        | 16      | -       | -        | 15        | -       |

Fontes: SEC, MEC/Inep.

Nota: Em função docente está contabilizada a atuação do professor em cada etapa de ensino, que pode ocorrer em mais de uma unidade escolar, em mais de uma dependência administrativa e em mais de uma localização ou município.

### 3.3.3 Ensino médio

#### 3.3.3.1 Estabelecimentos com ensino médio, por localização e dependência administrativa, no município de Maiquinique, no estado da Bahia – 2005-2008

| Ano  | Estabelecimentos |         |          |           |         |         |          |           |         |
|------|------------------|---------|----------|-----------|---------|---------|----------|-----------|---------|
|      | Total            | Urbana  |          |           |         | Rural   |          |           |         |
|      |                  | Federal | Estadual | Municipal | Privada | Federal | Estadual | Municipal | Privada |
| 2005 | 2                | -       | -        | 1         | 1       | -       | -        | -         | -       |
| 2006 | 2                | -       | 1        | -         | 1       | -       | -        | -         | -       |
| 2007 | 1                | -       | 1        | -         | -       | -       | -        | -         | -       |
| 2008 | 1                | -       | 1        | -         | -       | -       | -        | -         | -       |

Fontes: SEC, MEC/Inep.

#### 3.3.3.2 Matrícula inicial no ensino médio, por localização e dependência administrativa, no município de Maiquinique, no estado da Bahia – 2005-2008

| Ano  | Matrícula Inicial |         |          |           |         |         |          |           |         |
|------|-------------------|---------|----------|-----------|---------|---------|----------|-----------|---------|
|      | Total             | Urbana  |          |           |         | Rural   |          |           |         |
|      |                   | Federal | Estadual | Municipal | Privada | Federal | Estadual | Municipal | Privada |
| 2005 | 362               | -       | -        | 350       | 12      | -       | -        | -         | -       |
| 2006 | 376               | -       | 351      | -         | 25      | -       | -        | -         | -       |
| 2007 | 308               | -       | 308      | -         | -       | -       | -        | -         | -       |
| 2008 | 328               | -       | 328      | -         | -       | -       | -        | -         | -       |

Fontes: SEC, MEC/Inep.

Nota: O mesmo aluno pode ter mais de uma matrícula.

#### 3.3.3.3 Funções docentes no ensino médio, por localização e dependência administrativa, no município de Maiquinique, no estado da Bahia – 2005-2008

| Ano  | Funções Docentes |         |          |           |         |         |          |           |         |
|------|------------------|---------|----------|-----------|---------|---------|----------|-----------|---------|
|      | Total            | Urbana  |          |           |         | Rural   |          |           |         |
|      |                  | Federal | Estadual | Municipal | Privada | Federal | Estadual | Municipal | Privada |
| 2005 | 19               | -       | -        | 10        | 9       | -       | -        | -         | -       |
| 2006 | 30               | -       | 19       | -         | 11      | -       | -        | -         | -       |
| 2007 | 12               | -       | 12       | -         | -       | -       | -        | -         | -       |
| 2008 | 12               | -       | 12       | -         | -       | -       | -        | -         | -       |

Fontes: SEC, MEC/Inep.

Nota: Em função docente está contabilizada a atuação do professor em cada etapa de ensino, que pode ocorrer em mais de uma unidade escolar, em mais de uma dependência administrativa e em mais de uma localização ou município.



### 3.3.4 Educação de jovens e adultos

#### 3.3.4.1 Estabelecimentos com educação de jovens e adultos, por localização e dependência administrativa, no município de Maiquinique, no estado da Bahia – 2005-2008

| Ano  | Estabelecimentos |         |          |           |         |         |          |           |         |
|------|------------------|---------|----------|-----------|---------|---------|----------|-----------|---------|
|      | Total            | Urbana  |          |           |         | Rural   |          |           |         |
|      |                  | Federal | Estadual | Municipal | Privada | Federal | Estadual | Municipal | Privada |
| 2005 | 3                | -       | 2        | 1         | -       | -       | -        | -         | -       |
| 2006 | 1                | -       | 1        | -         | -       | -       | -        | -         | -       |
| 2007 | 3                | -       | 1        | 2         | -       | -       | -        | -         | -       |
| 2008 | 4                | -       | 1        | 3         | -       | -       | -        | -         | -       |

Fontes: SEC, MEC/Inep.

#### 3.3.4.2 Matrícula inicial na educação de jovens e adultos, por localização e dependência administrativa, no município de Maiquinique, no estado da Bahia – 2005-2008

| Ano  | Matrícula Inicial |         |          |           |         |         |          |           |         |
|------|-------------------|---------|----------|-----------|---------|---------|----------|-----------|---------|
|      | Total             | Urbana  |          |           |         | Rural   |          |           |         |
|      |                   | Federal | Estadual | Municipal | Privada | Federal | Estadual | Municipal | Privada |
| 2005 | 168               | -       | 103      | 65        | -       | -       | -        | -         | -       |
| 2006 | 47                | -       | 47       | -         | -       | -       | -        | -         | -       |
| 2007 | 132               | -       | 44       | 88        | -       | -       | -        | -         | -       |
| 2008 | 286               | -       | 36       | 250       | -       | -       | -        | -         | -       |

Fontes: SEC, MEC/Inep.

Nota: O mesmo aluno pode ter mais de uma matrícula.

#### 3.3.4.3 Funções docentes na educação de jovens e adultos, por localização e dependência administrativa, no município de Maiquinique, no estado da Bahia – 2005-2008

| Ano  | Funções Docentes |         |          |           |         |         |          |           |         |
|------|------------------|---------|----------|-----------|---------|---------|----------|-----------|---------|
|      | Total            | Urbana  |          |           |         | Rural   |          |           |         |
|      |                  | Federal | Estadual | Municipal | Privada | Federal | Estadual | Municipal | Privada |
| 2005 | 6                | -       | 4        | 2         | -       | -       | -        | -         | -       |
| 2006 | 2                | -       | 2        | -         | -       | -       | -        | -         | -       |
| 2007 | 7                | -       | 2        | 5         | -       | -       | -        | -         | -       |
| 2008 | 20               | -       | 2        | 18        | -       | -       | -        | -         | -       |

Fontes: SEC, MEC/Inep.

Nota: Em função docente está contabilizada a atuação do professor em cada etapa de ensino, que pode ocorrer em mais de uma unidade escolar, em mais de uma dependência administrativa e em mais de uma localização ou município.

### 3.3.5 Educação Superior

#### 3.3.5.1 Instituições de educação superior, segundo a dependência administrativa, no município de Maiquinique, no estado da Bahia – 2005-2008

| Ano  | Total | Instituições |          |           |         |
|------|-------|--------------|----------|-----------|---------|
|      |       | Federal      | Estadual | Municipal | Privada |
| 2005 | -     | -            | -        | -         | -       |
| 2006 | -     | -            | -        | -         | -       |
| 2007 | -     | -            | -        | -         | -       |
| 2008 | -     | -            | -        | -         | -       |

Fonte: MEC/Inep.

### 3.3.5.2 Matrícula na educação superior, segundo a dependência administrativa, no município de Maiquinique, no estado da Bahia – 2005-2008

| Ano                 | Total | Matrícula |          |           |         |
|---------------------|-------|-----------|----------|-----------|---------|
|                     |       | Federal   | Estadual | Municipal | Privada |
| 2005                | -     | -         | -        | -         | -       |
| 2006                | -     | -         | -        | -         | -       |
| 2007                | -     | -         | -        | -         | -       |
| 2008 <sup>(1)</sup> | -     | -         | -        | -         | -       |

Fonte: MEC/Inep.

(1) Inclusive matriculados em cursos de graduação à distância.

### 3.3.5.3 Concluintes da educação superior, segundo a dependência administrativa, no município de Maiquinique, no estado da Bahia – 2005-2008

| Ano                 | Total | Concluintes |          |           |         |
|---------------------|-------|-------------|----------|-----------|---------|
|                     |       | Federal     | Estadual | Municipal | Privada |
| 2005                | -     | -           | -        | -         | -       |
| 2006                | -     | -           | -        | -         | -       |
| 2007                | -     | -           | -        | -         | -       |
| 2008 <sup>(1)</sup> | -     | -           | -        | -         | -       |

Fonte: MEC/Inep.

(1) Inclusive concluintes de cursos de graduação à distância.

## 3.4 Saúde

### 3.4.1 Hospitais conveniados com o SUS, segundo a esfera administrativa e leitos, no município de Maiquinique, no estado da Bahia – 2005-2008

| Ano  | Hospitais Segundo Esfera Administrativa |         |          |           |         | Leitos     |                    |
|------|---|---------|----------|-----------|---------|------------|--------------------|
|      | Total                                   | Federal | Estadual | Municipal | Privada | Existentes | SUS <sup>(1)</sup> |
| 2005 | 1                                       | -       | -        | 1         | -       | 28         | 14                 |
| 2006 | 1                                       | -       | -        | 1         | -       | 10         | 10                 |
| 2007 | 1                                       | -       | -        | 1         | -       | 10         | 10                 |
| 2008 | 1                                       | -       | -        | 1         | -       | 14         | 14                 |

Fontes: Datasus-CNES, Sesab/Suvisa/DIS.

(1) A partir de 2005, a informação de Leitos Contratados assume a denominação Leitos – SUS.





### 3.4.2 Servidores estaduais da área de saúde, segundo o tipo de ocupação, no município de Maiquinique, no estado da Bahia – 2005-2008

| Tipo de Ocupação                           | 2005     | 2006     | 2007     | 2008     |
|--|----------|----------|----------|----------|
| <b>Total</b>                               | <b>9</b> | <b>9</b> | <b>9</b> | <b>9</b> |
| Agente serviços de saúde                   | -        | -        | -        | -        |
| Assistente social                          | -        | -        | -        | -        |
| Atendente de enfermagem                    | 4        | 4        | 4        | 4        |
| Atendente rural                            | 1        | 1        | 1        | 1        |
| Auxiliar de enfermagem                     | 1        | 1        | 1        | 1        |
| Auxiliar serviços de saúde/Atendente rural | -        | -        | -        | -        |
| Enfermeiro                                 | -        | -        | -        | -        |
| Farmacêutico                               | -        | -        | -        | -        |
| Fisioterapeuta                             | -        | -        | -        | -        |
| Médico                                     | -        | -        | -        | -        |
| Nutricionista                              | -        | -        | -        | -        |
| Odontólogo                                 | 1        | 1        | 1        | 1        |
| Outras ocupações                           | 1        | 1        | 1        | 1        |
| Técnico em patologia clínica               | 1        | 1        | 1        | 1        |
| Técnico em radiologia                      | -        | -        | -        | -        |

Fonte: Sesab.

### 3.4.3 Óbitos, por grupo de causas, no município de Maiquinique, no estado da Bahia – 2005-2008

| Grupo de Causas  | 2005      | 2006      | 2007      | 2008      |
|--|-----------|-----------|-----------|-----------|
| <b>Total</b>   | <b>28</b> | <b>22</b> | <b>21</b> | <b>33</b> |
| Algumas afecções originadas no período perinatal   | 2         | 1         | 1         | 2         |
| Algumas doenças infecciosas e parasitárias   | 5         | 3         | 1         | 5         |
| Causas externas de morbidade e mortalidade   | 2         | 4         | 7         | 2         |
| Doenças da pele e tecido subcutâneo  | -         | -         | -         | -         |
| Doenças do aparelho circulatório   | 9         | 7         | 2         | 11        |
| Doenças do aparelho digestivo  | 1         | 1         | 1         | -         |
| Doenças do aparelho geniturinário  | -         | -         | -         | -         |
| Doenças do aparelho respiratório   | 1         | 3         | 4         | 4         |
| Doenças do olho e anexos   | -         | -         | -         | -         |
| Doenças do ouvido e da apófise mastóide  | -         | -         | -         | -         |
| Doenças do sangue e dos órgãos hematopoéticos e alguns transtornos imunitários   | -         | 1         | -         | -         |
| Doenças do sistema nervoso   | -         | -         | 1         | -         |
| Doenças do sistema osteomuscular e do tecido conjuntivo  | -         | -         | -         | -         |
| Doenças endócrinas, nutricionais e metabólicas   | -         | 1         | 2         | 2         |
| Gravidez, parto e puerpério  | -         | -         | -         | -         |
| Malformações congênitas, deformidades e anomalias cromossômicas  | -         | -         | -         | 1         |
| Neoplasias (tumores)   | 3         | 1         | 2         | 5         |
| Síntomas, sinais e achados anormais de exames clínicos e de laboratório não classificados em outro item (causas mal definidas) | 5         | -         | -         | -         |
| Transtornos mentais e comportamentais  | -         | -         | -         | 1         |

Fontes: Sesab/Suvisa/DIS, MS-SIM.

**3.4.4 Óbitos, por faixa etária, no município de Maiquinique, no estado da Bahia – 2005-2008**

| Ano  | Faixa Etária |         |       |        |         |           |                |
|------|--------------|---------|-------|--------|---------|-----------|----------------|
|      | Total        | < 1 Ano | 1 a 4 | 5 a 14 | 15 a 49 | ≥ 50 anos | Idade Ignorada |
| 2005 | 28           | 4       | -     | -      | 4       | 20        | -              |
| 2006 | 22           | 1       | -     | -      | 5       | 16        | -              |
| 2007 | 21           | 2       | -     | -      | 9       | 10        | -              |
| 2008 | 33           | 4       | 1     | -      | 4       | 24        | -              |

Fontes: Sesab/Suvisa/DIS, MS-SIM.

**3.4.5 Casos de algumas doenças transmissíveis, de notificação obrigatória, independentes de confirmação, no município de Maiquinique, no estado da Bahia – 2004-2007**

| Doenças Transmissíveis                    | 2004     | 2005     | 2006 <sup>(2)</sup> | 2007 <sup>(3)</sup> |
|---|----------|----------|---------------------|---------------------|
| <b>Total</b>                              | <b>8</b> | <b>7</b> | <b>17</b>           | <b>6</b>            |
| Chagas aguda                              | -        | -        | -                   | -                   |
| Coqueluche                                | -        | -        | -                   | -                   |
| Dengue                                    | -        | -        | -                   | -                   |
| Difteria                                  | -        | -        | -                   | -                   |
| Febre tifóide                             | -        | -        | -                   | -                   |
| Hanseníase <sup>(1)</sup>                 | -        | 3        | 6                   | 1                   |
| Hepatite viral                            | -        | -        | 1                   | -                   |
| Leishmaniose tegumentar <sup>(1)</sup>    | -        | -        | -                   | -                   |
| Leishmaniose visceral                     | -        | -        | -                   | -                   |
| Leptospirose                              | -        | -        | -                   | -                   |
| Malária                                   | -        | -        | -                   | -                   |
| Meningite                                 | -        | 1        | -                   | 1                   |
| Paralisia flácida aguda                   | -        | -        | -                   | -                   |
| Tétano acidental                          | -        | -        | 6                   | -                   |
| Tétano neonatal                           | -        | -        | -                   | -                   |
| Tuberculose extra-pulmonar <sup>(1)</sup> | -        | -        | -                   | -                   |
| Tuberculose pulmonar <sup>(1)</sup>       | 8        | 3        | 4                   | 4                   |

Fontes: Sesab/Suvisa/DIS, MS-Sinan.

(1) Casos confirmados.

(2) Dados processados em 31.03.2009.

(3) Dados processados em 02.04.2009.

**3.4.6 Casos de algumas doenças sexualmente transmissíveis, de notificação obrigatória, independentes de confirmação, no município de Maiquinique, no estado da Bahia – 2004-2007**

| Ano                 | Aids <sup>(1)</sup> | Condiloma Acuminado | Herpes Genital | Sífilis   |                          |
|---------------------|---------------------|---------------------|----------------|-----------|--------------------------|
|                     |                     |                     |                | Congênita | Em Adulto <sup>(2)</sup> |
| 2004                | -                   | 2                   | -              | -         | 1                        |
| 2005                | -                   | -                   | -              | -         | -                        |
| 2006 <sup>(3)</sup> | -                   | -                   | -              | -         | 1                        |
| 2007 <sup>(4)</sup> | -                   | -                   | -              | -         | -                        |

Fontes: Sesab/Suvisa/DIS, MS-Sinan.

(1) Casos confirmados.

(2) A classificação das notificações de Sífilis Sem Especificação passou em 2004 para Sífilis Em Adulto.

(3) Dados processados em 31.03.2009.

(4) Dados processados em 02.04.2009.



### 3.5 Índice de Desenvolvimento Social

#### 3.5.1 Índice de Desenvolvimento Social, segundo seus componentes, no município de Maiquinique, no estado da Bahia – 2002, 2004, 2006

| Ano  | INS      | Classificação <sup>(1)</sup> | INE      | Classificação <sup>(1)</sup> | ISB      | Classificação <sup>(1)</sup> | IRMCH    | Classificação <sup>(1)</sup> | IDS      | Classificação <sup>(1)</sup> |
|------|----------|------------------------------|----------|------------------------------|----------|------------------------------|----------|------------------------------|----------|------------------------------|
| 2002 | 5.014,33 | 152º                         | 4.978,21 | 256º                         | 5.075,67 | 70º                          | 5.002,76 | 134º                         | 5.017,62 | 117º                         |
| 2004 | 5.072,93 | 24º                          | 4.989,85 | 222º                         | 5.085,77 | 62º                          | 5.002,76 | 134º                         | 5.037,65 | 77º                          |
| 2006 | 5.054,93 | 46º                          | 5.021,42 | 137º                         | 5.107,34 | 47º                          | 5.002,76 | 134º                         | 5.046,46 | 70º                          |

Fonte: SEI.

Notas: INS – Índice do Nível de Saúde.

INE – Índice do Nível de Educação.

ISB – Índice dos Serviços Básicos.

IRMCH – Índice de Renda Média dos Chefes de Família.

IDS – Índice de Desenvolvimento Social.

(1) Posição em relação aos demais municípios do Estado.

#### 3.5.2 Situação do Programa Bolsa Família no município de Maiquinique, no estado da Bahia – 2008-2009

| Dados Gerais   | Quantidade | Período    |
|--|------------|------------|
| População total do município   | 8.713      | 2008       |
| Total de famílias cadastradas <sup>(1)</sup>                         | 1.660      | 30/11/2009 |
| Total de famílias cadastradas - perfil Bolsa Família <sup>(2)</sup>  | 1.340      | 30/11/2009 |
| Total de famílias cadastradas - perfil Cadastro Único <sup>(3)</sup> | 1.603      | 30/11/2009 |
| Número de famílias beneficiárias do Programa Bolsa Família           | 1.166      | 12/2009    |

Fonte: MDS.

(1) O total de famílias cadastradas poderá, conforme a legislação do CadÚnico, incluir famílias que tenham renda familiar per capita maior que meio salário mínimo (R\$ 232,50). Isso explica a possível diferença de valores entre o total de famílias cadastradas.

(2) Famílias com renda per capita mensal de até R\$ 137,00.

(3) Famílias com renda per capita mensal de até R\$ 232,50 (1/2 salário mínimo em 2008), incluído o total de famílias cadastradas pelo perfil Bolsa Família.

## 4 Transporte

#### 4.1 Veículos registrados, por tipo, no município de Maiquinique, no estado da Bahia 2005-2008

| Ano  | Tipo de Veículo |          |           |              |      |        |        |
|------|-----------------|----------|-----------|--------------|------|--------|--------|
|      | Automóvel       | Caminhão | Camioneta | Micro-ônibus | Moto | Ônibus | Outros |
| 2005 | 156             | 35       | 52        | 4            | 170  | 7      | 7      |
| 2006 | 169             | 33       | 58        | 4            | 193  | 7      | 10     |
| 2007 | 180             | 38       | 57        | 3            | 223  | 7      | 14     |
| 2008 | 211             | 37       | 69        | 2            | 296  | 9      | 13     |

Fonte: Detran.

## 5 Serviços Básicos

### 5.1 Energia Elétrica

#### 5.1.1 Consumidores de energia elétrica, por classe, no município de Maiquinique, no estado da Bahia 2005-2008

| Ano  | Residencial | Industrial | Comercial | Rural | Serviços e Poderes Públicos | Outros <sup>(1)</sup> | Total |
|------|-------------|------------|-----------|-------|-----------------------------|-----------------------|-------|
| 2005 | 1.820       | 9          | 153       | 156   | 84                          | 1                     | 2.223 |
| 2006 | 2.055       | 9          | 159       | 153   | 81                          | 1                     | 2.458 |
| 2007 | 2.216       | 10         | 155       | 153   | 86                          | 1                     | 2.621 |
| 2008 | 2.395       | 10         | 159       | 156   | 89                          | 1                     | 2.810 |

Fonte: Coelba.

(1) Consumidores próprios dos sistemas Coelba.

#### 5.1.2 Consumo de energia elétrica, por classe, no município de Maiquinique, no estado da Bahia 2005-2008

(KWh)

| Ano  | Residencial | Industrial | Comercial | Rural   | Serviços e Poderes Públicos | Outros <sup>(1)</sup> | Total      |
|------|-------------|------------|-----------|---------|-----------------------------|-----------------------|------------|
| 2005 | 1.406.706   | 4.279.289  | 338.284   | 521.301 | 695.201                     | 6.474                 | 7.247.255  |
| 2006 | 1.595.366   | 5.030.252  | 420.754   | 518.996 | 646.732                     | 8.829                 | 8.220.929  |
| 2007 | 1.674.254   | 7.990.136  | 278.132   | 546.088 | 923.369                     | 10.958                | 11.422.937 |
| 2008 | 1.918.448   | 8.994.471  | 320.393   | 599.724 | 765.223                     | 6.145                 | 12.604.404 |

Fonte: Coelba.

(1) Consumo próprio dos sistemas Coelba.

### 5.2 Abastecimento d'Água

#### 5.2.1 Ligações, economias e volume de água faturado no município de Maiquinique, no estado da Bahia 2005-2008

| Ano  | Ligações | Economias | Volume (m <sup>3</sup> ) |
|------|----------|-----------|--------------------------|
| 2005 | 1.891    | 1.902     | 304.693                  |
| 2006 | 2.000    | 2.013     | 316.724                  |
| 2007 | 2.083    | 2.100     | 327.233                  |
| 2008 | 2.196    | 2.212     | 345.874                  |

Fonte: Embasa.

### 5.3 Correios

#### 5.3.1 Agências de correios e unidades operacionais de atendimento no município de Maiquinique, no estado da Bahia – 2005-2008

| Ano  | Total | Agência de Correio | Agência de Correio Comunitária | Agência de Correio Franqueada | Caixa de Coleta | Posto de Venda de Selo | Outros |
|------|-------|--------------------|--------------------------------|-------------------------------|-----------------|------------------------|--------|
| 2005 | 2     | 1                  | -                              | -                             | 1               | -                      | -      |
| 2006 | 1     | 1                  | -                              | -                             | -               | -                      | -      |
| 2007 | 1     | 1                  | -                              | -                             | -               | -                      | -      |
| 2008 | 1     | 1                  | -                              | -                             | -               | -                      | -      |

Fonte: EBCT.



## 5.4 Bancos

### 5.4.1 Distribuição de agências bancárias no município de Maiquinique, no estado da Bahia – 2005-2008

| Ano  | Natureza Administrativa |            |
|------|-------------------------|------------|
|      | Federal                 | Particular |
| 2005 | -                       | 1          |
| 2006 | -                       | 1          |
| 2007 | -                       | 1          |
| 2008 | -                       | 1          |

Fonte: Banco Central.

## 6 Informações Econômicas

### 6.1 Agropecuária

#### 6.1.1 Produção, área colhida e rendimento médio dos principais produtos agrícolas no município de Maiquinique, no estado da Bahia – 2005-2008

| Produtos         | 2005         |                   |                          | 2006         |                   |                          | 2007         |                   |                          | 2008         |                   |                          |
|------------------|--------------|-------------------|--------------------------|--------------|-------------------|--------------------------|--------------|-------------------|--------------------------|--------------|-------------------|--------------------------|
|                  | Produção (t) | Área Colhida (ha) | Rendimento Médio (kg/ha) | Produção (t) | Área Colhida (ha) | Rendimento Médio (kg/ha) | Produção (t) | Área Colhida (ha) | Rendimento Médio (kg/ha) | Produção (t) | Área Colhida (ha) | Rendimento Médio (kg/ha) |
| Banana           | 30           | 6                 | 5.000                    | 30           | 6                 | 5.000                    | 36           | 6                 | 6.000                    | 39           | 6                 | 6.500                    |
| Cana-de-açúcar   | 1.680        | 35                | 48.000                   | 1.584        | 33                | 48.000                   | 1.440        | 30                | 48.000                   | 1.584        | 33                | 48.000                   |
| Feijão (em grão) | 27           | 30                | 900                      | 27           | 30                | 900                      | 24           | 30                | 800                      | 18           | 30                | 600                      |
| Mandioca         | 864          | 72                | 12.000                   | 864          | 72                | 12.000                   | 840          | 70                | 12.000                   | 864          | 72                | 12.000                   |
| Milho (em grão)  | 18           | 10                | 1.800                    | 18           | 10                | 1.800                    | 13           | 10                | 1.300                    | 12           | 10                | 1.200                    |

Fonte: IBGE-PAM.

#### 6.1.2 Efetivo dos principais rebanhos no município de Maiquinique, no estado da Bahia – 2005-2008

| Tipo de Rebanho                  | Efetivo (cabeças) |        |        |        |
|----------------------------------|-------------------|--------|--------|--------|
|                                  | 2005              | 2006   | 2007   | 2008   |
| Asininos                         | 82                | 91     | 100    | 126    |
| Bovinos                          | 38.617            | 41.376 | 48.799 | 51.296 |
| Bubalinos                        | 252               | 263    | 274    | 298    |
| Caprinos                         | 206               | 217    | 236    | 256    |
| Equinos                          | 186               | 194    | 210    | 228    |
| Galinhas                         | 5.976             | 6.328  | 6.068  | 6.412  |
| Galos, frangas, frangos e pintos | 8.791             | 9.277  | 8.865  | 9.428  |
| Muare                            | 265               | 278    | 301    | 328    |
| Ovinos                           | 1.061             | 1.113  | 1.220  | 1.322  |
| Suínos                           | 2.617             | 2.755  | 2.980  | 3.233  |

Fonte: IBGE-PPM.

### 6.1.3 Produção dos principais produtos de origem animal no município de Maiquinique, no estado da Bahia 2005-2008

| Produto                      | 2005 | 2006 | 2007  | 2008  |
|------------------------------|------|------|-------|-------|
| Leite (mil litros)           | 910  | 972  | 1.132 | 1.213 |
| Ovos de galinha (mil dúzias) | 36   | 37   | 33    | 37    |

Fonte: IBGE-PPM.

### 6.1.4 Financiamentos concedidos a produtores e cooperativas, por atividade e finalidade, no município de Maiquinique, no estado da Bahia – 2005-2008

| Ano/Atividade | Custeio  |                  | Investimento |                  | Comercialização |                 | Total    |                  |
|---------------|----------|------------------|--------------|------------------|-----------------|-----------------|----------|------------------|
|               | Contrato | Valor (R\$ 1,00) | Contrato     | Valor (R\$ 1,00) | Contrato        | Valor (R\$1,00) | Contrato | Valor (R\$ 1,00) |
| <b>2005</b>   |          |                  |              |                  |                 |                 |          |                  |
| Agrícola      | -        | 0,00             | 1            | 176,00           | -               | 0,00            | 1        | 176,00           |
| Pecuária      | 20       | 405.664,61       | 22           | 321.697,13       | -               | 0,00            | 42       | 727.361,74       |
| <b>2006</b>   |          |                  |              |                  |                 |                 |          |                  |
| Agrícola      | -        | 0,00             | 24           | 101.198,91       | -               | 0,00            | 24       | 101.198,91       |
| Pecuária      | 29       | 534.051,89       | 98           | 1.321.121,71     | -               | 0,00            | 127      | 1.855.173,60     |
| <b>2007</b>   |          |                  |              |                  |                 |                 |          |                  |
| Agrícola      | -        | 0,00             | 27           | 285.616,31       | -               | 0,00            | 27       | 285.616,31       |
| Pecuária      | 27       | 890.280,93       | 84           | 1.820.283,72     | -               | 0,00            | 111      | 2.710.564,65     |
| <b>2008</b>   |          |                  |              |                  |                 |                 |          |                  |
| Agrícola      | 3        | 7.942,94         | 13           | 91.161,90        | -               | 0,00            | 16       | 99.104,84        |
| Pecuária      | 29       | 1.022.893,79     | 45           | 1.030.377,35     | -               | 0,00            | 74       | 2.053.271,14     |

Fonte: Banco Central.

## 6.2 PIB Municipal

### 6.2.1 Valor Adicionado, PIB e PIB per capita a preços correntes no município de Maiquinique, no estado da Bahia – 2004-2007

| Ano                 | Valor Adicionado (R\$ milhões) |           |                         | Valor Adicionado APU <sup>(2)</sup> (R\$ milhões) | Impostos Sobre Produtos (R\$ milhões) | PIB (R\$ milhões) | PIB Per Capita (R\$ 1,00) |
|---------------------|--------------------------------|-----------|-------------------------|---|---------------------------------------|-------------------|---------------------------|
|                     | Agropecuária                   | Indústria | Serviços <sup>(1)</sup> |   |                                       |                   |                           |
| 2004                | 3,25                           | 6,69      | 12,19                   | 6,57  | 1,20                                  | 23,34             | 3.302,81                  |
| 2005                | 3,53                           | 7,53      | 13,14                   | 6,99  | 1,23                                  | 25,42             | 3.627,56                  |
| 2006                | 3,74                           | 6,40      | 15,49                   | 8,19  | 1,36                                  | 26,99             | 3.881,98                  |
| 2007 <sup>(3)</sup> | 4,18                           | 7,13      | 18,05                   | 9,45  | 1,60                                  | 30,95             | 3.718,09                  |

Fontes: SEI, IBGE.

(1) Inclui APU.

(2) Administração Pública (atividades governamentais).

(3) Dados sujeitos a retificações.



## 6.3 Finanças Públicas

### 6.3.1 Arrecadação municipal, estadual e transferências constitucionais no município de Maiquinique, no estado da Bahia – 2005-2008

(R\$1,00)

| Ano  | Municipal <sup>(1)</sup> |           |           | Estadual   |           |           |            | Transferências |              |
|------|--------------------------|-----------|-----------|------------|-----------|-----------|------------|----------------|--------------|
|      | IPTU                     | ISS       | Total     | ICMS       | IPVA      | ITD       | Total      | Estado         | União        |
| 2005 | 2.950,24                 | 43.322,55 | 46.272,79 | 215.674,24 | 60.784,47 | 7.232,90  | 283.691,61 | 804.977,43     | 2.547.659,33 |
| 2006 | 5.435,62                 | 79.012,96 | 84.448,58 | 266.843,58 | 66.848,34 | 760,33    | 334.452,25 | 931.034,48     | 2.830.581,82 |
| 2007 | 3.564,10                 | 71.759,83 | 75.323,93 | 649.944,66 | 86.433,11 | 10.805,82 | 747.183,59 | 939.653,12     | 3.274.124,32 |
| 2008 | 2.316,44                 | 76.424,73 | 78.741,17 | 449.946,81 | 98.390,96 | 3.874,66  | 552.212,43 | 1.136.965,97   | 3.974.682,26 |

Fontes: STN, Sefaz-BA.

(1) Dados do Finanças do Brasil-Finbra, acesso em 22.09.2009.

## 6.4 Índice de Desenvolvimento Econômico

### 6.4.1 Índice de Desenvolvimento Econômico, segundo seus componentes, no município de Maiquinique, no estado da Bahia – 2002, 2004, 2006

| Ano  | INF      | Classificação <sup>(1)</sup> | IQM      | Classificação <sup>(1)</sup> | IPM      | Classificação <sup>(1)</sup> | IDE      | Classificação <sup>(1)</sup> |
|------|----------|------------------------------|----------|------------------------------|----------|------------------------------|----------|------------------------------|
| 2002 | 4.989,18 | 221º                         | 4.991,23 | 316º                         | 4.984,06 | 293º                         | 4.988,15 | 258º                         |
| 2004 | 4.989,53 | 210º                         | 4.991,41 | 236º                         | 4.984,72 | 280º                         | 4.988,55 | 232º                         |
| 2006 | 5.105,16 | 26º                          | 5.047,35 | 47º                          | 4.984,60 | 344º                         | 5.045,46 | 42º                          |

Fonte: SEI.

Notas: INF – Índice de Infraestrutura.

IQM – Índice de Qualificação da Mão de Obra.

IPM – Índice do Produto Municipal.

IDE – Índice de Desenvolvimento Econômico.

(1) Posição em relação aos demais municípios do Estado.

## 7 Justiça Eleitoral

### 7.1 Eleitorado e abstenção nas eleições no município de Maiquinique, no estado da Bahia – 2006

| Especificação          | Dados Gerais |
|------------------------|--------------|
| Eleitorado             | 5.250        |
| Abstenção - 1º turno % | 12,78        |
| Abstenção - 2º turno % | 16,55        |

Fonte: TSE.

## 7.2 Resultado das eleições para presidente e governador no município de Maiquinique, no estado da Bahia – 2006

| Cargos/Partidos              | Votos    |                 | Situação   |
|------------------------------|----------|-----------------|------------|
|                              | Nominais | % Votos Válidos |            |
| <b>Presidente - 2º turno</b> |          |                 |            |
| PT                           | 3.152    | 75,57           | Eleito     |
| PSDB                         | 1.019    | 24,43           | Não eleito |
| <b>Governador - 1º turno</b> |          |                 |            |
| PT                           | 1.511    | 38,75           | Eleito     |
| PFL                          | 2.333    | 59,84           | Não eleito |
| Outros                       | 55       | 1,41            | Não eleito |

Fonte: TSE.

## 7.3 Resultado das eleições para prefeito no município de Maiquinique, no estado da Bahia – 2008

| Cargo/Partidos             | Votos    |                 | Situação   |
|----------------------------|----------|-----------------|------------|
|                            | Nominais | % Votos Válidos |            |
| <b>Prefeito - 1º turno</b> |          |                 |            |
| PRP                        | 3.316    | 66,19           | Eleito     |
| PMDB                       | 1.660    | 33,13           | Não eleito |
| PSL                        | 34       | 0,68            | Não eleito |

Fonte: TSE.



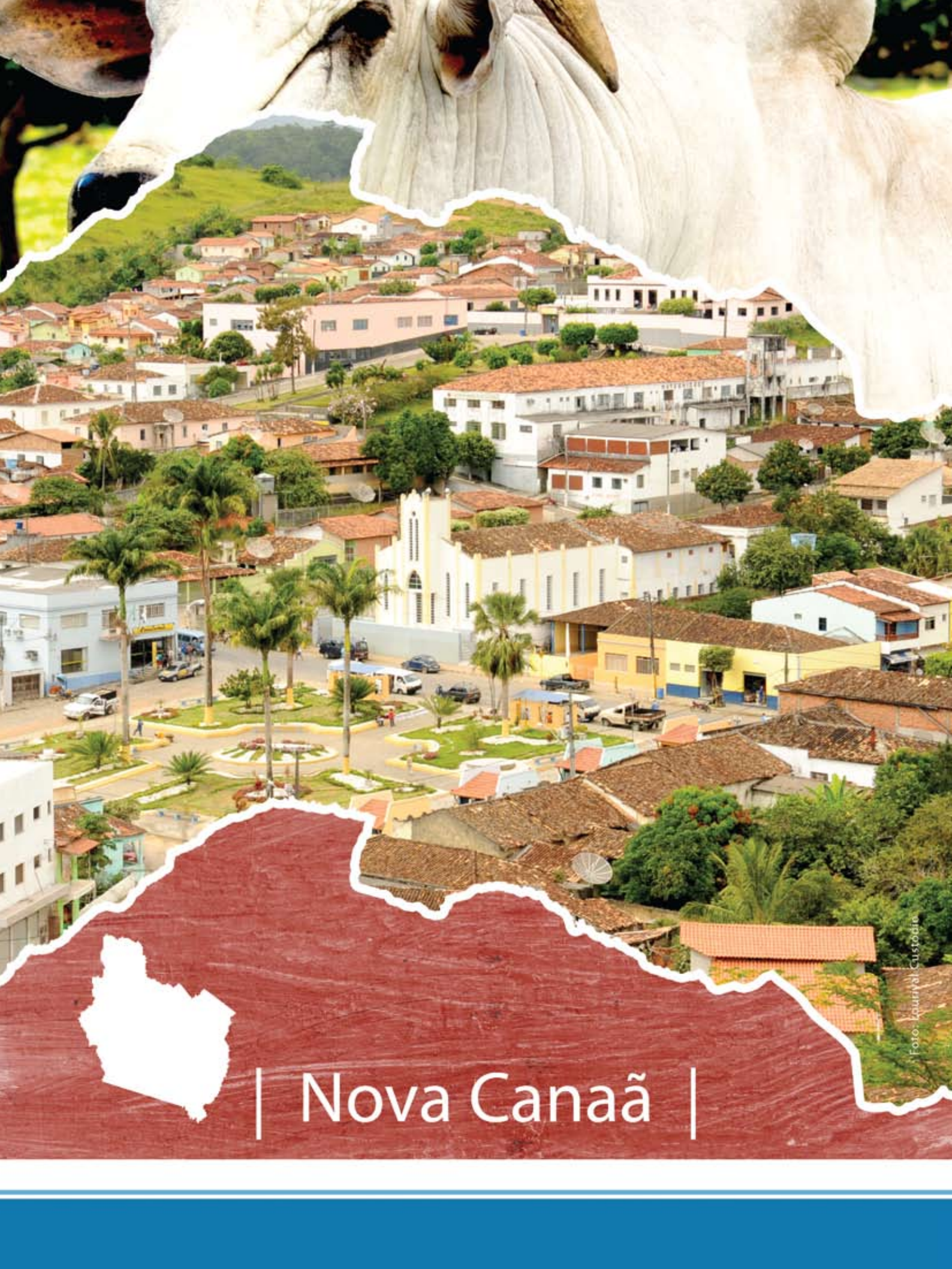

# | Nova Canaã |



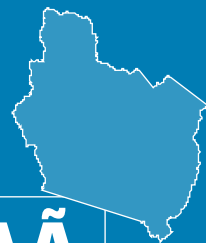

## 1 Informações Gerais

### 1.1 Regionalização

Mesorregião Geográfica: Centro Sul Baiano

Microrregião Geográfica: 28. Vitória da Conquista

Região Econômica: 08. Sudoeste

Região Administrativa: 14. Itapetinga

Eixo de Desenvolvimento: Planalto Sudoeste

Território de Identidade: 08. Itapetinga

Incluído na Região Semiárida

### 1.2 Legislação Político/Administrativa

Lei de Criação: nº 1.540 de 08/11/1961. Publicada no DOE de 12/11/1961

Lei Vigente: nº 1.540 de 08/11/1961. Publicada no DOE de 12/11/1961

Outras Leis de Referência: -

Município de Origem: Poções

Distritos: Nova Canaã (sede) e Itajaí

Limites Intermunicipais: Caatiba, Ibicuí, Iguai, Itororó, Planalto e Poções

## 2 Informações Geográficas

### 2.1 Indicadores Geográficos

#### 2.1.1 Área, coordenadas geográficas, altitude e distância da capital

| Área (Km <sup>2</sup> ) | Coordenadas geográficas |                 | Altitude (m) | Distância da Capital (Km) |
|-------------------------|-------------------------|-----------------|--------------|---------------------------|
|                         | Latitude Sul            | Longitude Oeste |              |                           |
| 757,46                  | -14°47'39"              | 40°08'33"       | 422          | 467                       |

Fonte: IBGE, 2002/ Derba, 2007.

## 2.2 Recursos Naturais

### 2.2.1 Clima

Tipo Climático: **Subúmido a Seco**

Temperatura média anual (°C): **22,2**

Período chuvoso: **outubro a abril**

Pluviosidade anual (mm): **1009,8**

### 2.2.2 Solo

Luvissolos, Latossolos e Chernossolos

### 2.2.3 Vegetação

Floresta Ombrófila Densa e Floresta Estacional Semidecidual

### 2.2.4 Geomorfologia

Maciço Central, Piemonte Oriental do Planalto de Vitória da Conquista e Serras e Maciços Pré-Litorâneos

### 2.2.5 Geologia

Gnaisses, Gnaisses Granulíticos e Quartzo-Feldspático

### 2.2.6 Ocorrências minerais

Água Mineral

### 2.2.7 Hidrografia

Bacia hidrográfica: **Bacia do Rio de Contas**

Rio(s) principal(is): **Rio das Pombas, Rio do Vigário, Rio Gongoji e Rio Acará**

Áreas irrigadas: -

Espelhos d'água: -

## 2.3 Área Especial

### 2.3.1 Unidades de conservação -

### 2.3.2 Projetos de assentamento de reforma agrária -

### 2.3.3 Projetos cédula da terra -

### 2.3.4 Projetos crédito fundiário e combate à pobreza rural -



## 3 Características Demográficas e Sociais

### 3.1 Demografia

#### 3.1.1 População, área e densidade demográfica do município de Nova Canaã, no estado da Bahia – 2007-2009

| Ano  | População | Área (km <sup>2</sup> ) | Densidade Demográfica (hab/km <sup>2</sup> ) |
|------|-----------|-------------------------|--|
| 2007 | 18.829    | 757,46                  | 24,86  |
| 2008 | 19.866    | 757,46                  | 26,23  |
| 2009 | 20.311    | 757,46                  | 26,81  |

Fonte: IBGE.

Nota: Para 2007, contagem da população; para 2008 e 2009 estimativas das populações residentes em julho de cada ano.

#### 3.1.2 População, por situação de domicílio e sexo, do município de Nova Canaã, no estado da Bahia – 2007

| População por Situação de Domicílio e Sexo | População     |
|--|---------------|
| <b>População total <sup>(1)</sup></b>      | <b>18.829</b> |
| Homens                                     | 9.628         |
| Mulheres                                   | 9.151         |
| <b>População urbana <sup>(1)</sup></b>     | <b>8.533</b>  |
| Homens                                     | 4.158         |
| Mulheres                                   | 4.350         |
| <b>População rural <sup>(1)</sup></b>      | <b>10.296</b> |
| Homens                                     | 5.470         |
| Mulheres                                   | 4.801         |

Fonte: IBGE-Contagem da População 2007.

(1) Inclusive a população estimada nos domicílios fechados e nos domicílios provenientes de setor censitário cujo arquivo foi danificado.

#### 3.1.3 Domicílios particulares ocupados, por sexo da pessoa responsável pelo domicílio, no município de Nova Canaã, no estado da Bahia – 2007

| Sexo da Pessoa Responsável  | Domicílios Particulares Ocupados por Sexo do Responsável |
|-----------------------------|--|
| <b>Total <sup>(1)</sup></b> | <b>4.809</b>   |
| Homens                      | 3.543  |
| Mulheres                    | 1.250  |

Fonte: IBGE-Contagem da População 2007.

(1) Inclusive os domicílios fechados e os domicílios provenientes de setor censitário cujo arquivo foi danificado, com população estimada.

#### 3.1.4 Quantidade de domicílios, por espécie, no município de Nova Canaã, no estado da Bahia – 2007

| Domicílios por Espécie | Quantidade   |
|------------------------|--------------|
| <b>Total geral</b>     | <b>5.630</b> |
| <b>Particulares</b>    | <b>5.629</b> |
| Ocupados               | 4.793        |
| Não ocupados           | 836          |
| Fechado                | 16           |
| Uso ocasional          | 350          |
| Vago                   | 470          |
| <b>Coletivos</b>       | <b>1</b>     |
| Com morador            | -            |
| Sem morador            | 1            |

Fonte: IBGE-Contagem da População 2007.

## 3.2 Pessoal Ocupado

### 3.2.1 Pessoal ocupado no mercado formal de trabalho, por setor de atividade econômica, no município de Nova Canaã, no estado da Bahia – 2005-2008

| Setor de Atividade                            | 2005 | 2006 | 2007 | 2008 |
|---|------|------|------|------|
| Extrativa mineral                             | -    | 10   | -    | -    |
| Indústria de transformação                    | 11   | 20   | 20   | 18   |
| Serviços industriais de utilidade pública     | -    | -    | -    | -    |
| Construção civil                              | -    | -    | -    | -    |
| Comércio                                      | 31   | 22   | 51   | 57   |
| Serviços                                      | 32   | 33   | 16   | 40   |
| Administração pública                         | 448  | 451  | 444  | 532  |
| Agropecuária, extrativa vegetal, caça e pesca | 171  | 170  | 154  | 148  |

Fonte: Ministério do Trabalho-RAIS.

### 3.2.2 Grau de instrução do pessoal ocupado no mercado formal de trabalho, no município de Nova Canaã, no estado da Bahia – 2005-2008

| Grau de Instrução                                | 2005 | 2006 | 2007 | 2008 |
|--|------|------|------|------|
| Analfabeto                                       | 38   | 36   | 18   | 21   |
| Até o 5º ano incompleto do ensino fundamental    | 148  | 103  | 101  | 93   |
| 5º ano completo do ensino fundamental            | 118  | 26   | 24   | 21   |
| Do 6º ao 9º ano incompleto do ensino fundamental | 62   | 65   | 42   | 47   |
| Ensino fundamental completo                      | 36   | 152  | 157  | 188  |
| Ensino médio incompleto                          | 17   | 21   | 26   | 41   |
| Ensino médio completo                            | 228  | 254  | 262  | 296  |
| Educação superior incompleta                     | 6    | 18   | 21   | 25   |
| Educação superior completa                       | 40   | 31   | 34   | 63   |
| Mestrado completo                                | -    | -    | -    | -    |
| Doutorado completo                               | -    | -    | -    | -    |

Fonte: Ministério do Trabalho-RAIS.

## 3.3 Educação

### 3.3.1 Educação infantil

#### 3.3.1.1 Estabelecimentos com educação infantil, por localização e dependência administrativa, no município de Nova Canaã, no estado da Bahia – 2005-2008

| Ano  | Estabelecimentos |         |          |           |         |         |          |           |         |
|------|------------------|---------|----------|-----------|---------|---------|----------|-----------|---------|
|      | Total            | Urbana  |          |           |         | Rural   |          |           |         |
|      |                  | Federal | Estadual | Municipal | Privada | Federal | Estadual | Municipal | Privada |
| 2005 | 38               | -       | -        | 4         | 1       | -       | -        | 33        | -       |
| 2006 | 40               | -       | -        | 3         | 1       | -       | -        | 36        | -       |
| 2007 | 36               | -       | -        | 4         | -       | -       | -        | 32        | -       |
| 2008 | 45               | -       | -        | 4         | 1       | -       | -        | 40        | -       |

Fontes: SEC, MEC/Inep.



### 3.3.1.2 Matrícula inicial na educação infantil, por localização e dependência administrativa, no município de Nova Canaã, no estado da Bahia – 2005-2008

| Ano  | Matrícula Inicial |         |          |           |         |         |          |           |         |
|------|-------------------|---------|----------|-----------|---------|---------|----------|-----------|---------|
|      | Total             | Urbana  |          |           |         | Rural   |          |           |         |
|      |                   | Federal | Estadual | Municipal | Privada | Federal | Estadual | Municipal | Privada |
| 2005 | 517               | -       | -        | 352       | 41      | -       | -        | 124       | -       |
| 2006 | 570               | -       | -        | 380       | 29      | -       | -        | 161       | -       |
| 2007 | 498               | -       | -        | 334       | -       | -       | -        | 164       | -       |
| 2008 | 625               | -       | -        | 376       | 23      | -       | -        | 226       | -       |

Fontes: SEC, MEC/Inep.

Nota: O mesmo aluno pode ter mais de uma matrícula.

### 3.3.1.3 Funções docentes na educação infantil, por localização e dependência administrativa, no município de Nova Canaã, no estado da Bahia – 2005-2008

| Ano  | Funções Docentes |         |          |           |         |         |          |           |         |
|------|------------------|---------|----------|-----------|---------|---------|----------|-----------|---------|
|      | Total            | Urbana  |          |           |         | Rural   |          |           |         |
|      |                  | Federal | Estadual | Municipal | Privada | Federal | Estadual | Municipal | Privada |
| 2005 | 67               | -       | -        | 25        | 6       | -       | -        | 36        | -       |
| 2006 | 69               | -       | -        | 25        | 4       | -       | -        | 40        | -       |
| 2007 | 67               | -       | -        | 29        | -       | -       | -        | 38        | -       |
| 2008 | 64               | -       | -        | 19        | 3       | -       | -        | 42        | -       |

Fontes: SEC, MEC/Inep.

Nota: Em função docente está contabilizada a atuação do professor em cada etapa de ensino, que pode ocorrer em mais de uma unidade escolar, em mais de uma dependência administrativa e em mais de uma localização ou município.

## 3.3.2 Ensino fundamental

### 3.3.2.1 Estabelecimentos com ensino fundamental, por localização e dependência administrativa, no município de Nova Canaã, no estado da Bahia – 2005-2008

| Ano  | Estabelecimentos |         |          |           |         |         |          |           |         |
|------|------------------|---------|----------|-----------|---------|---------|----------|-----------|---------|
|      | Total            | Urbana  |          |           |         | Rural   |          |           |         |
|      |                  | Federal | Estadual | Municipal | Privada | Federal | Estadual | Municipal | Privada |
| 2005 | 49               | -       | 1        | 8         | 1       | -       | -        | 39        | -       |
| 2006 | 47               | -       | -        | 7         | 1       | -       | -        | 39        | -       |
| 2007 | 48               | -       | 1        | 8         | -       | -       | -        | 39        | -       |
| 2008 | 52               | -       | 1        | 8         | 1       | -       | -        | 42        | -       |

Fontes: SEC, MEC/Inep.

### 3.3.2.2 Matrícula inicial no ensino fundamental, por localização e dependência administrativa, no município de Nova Canaã, no estado da Bahia – 2005-2008

| Ano  | Matrícula Inicial |         |          |           |         |         |          |           |         |
|------|-------------------|---------|----------|-----------|---------|---------|----------|-----------|---------|
|      | Total             | Urbana  |          |           |         | Rural   |          |           |         |
|      |                   | Federal | Estadual | Municipal | Privada | Federal | Estadual | Municipal | Privada |
| 2005 | 3.199             | -       | 27       | 1.854     | 81      | -       | -        | 1.237     | -       |
| 2006 | 3.028             | -       | -        | 1.869     | 39      | -       | -        | 1.120     | -       |
| 2007 | 3.007             | -       | 174      | 1.788     | -       | -       | -        | 1.045     | -       |
| 2008 | 2.917             | -       | 88       | 1.883     | 21      | -       | -        | 925       | -       |

Fontes: SEC, MEC/Inep.

Nota: O mesmo aluno pode ter mais de uma matrícula.

### 3.3.2.3 Funções docentes no ensino fundamental, por localização e dependência administrativa, no município de Nova Canaã, no estado da Bahia – 2005-2008

| Ano  | Funções Docentes |         |          |           |         |         |          |           |         |
|------|------------------|---------|----------|-----------|---------|---------|----------|-----------|---------|
|      | Total            | Urbana  |          |           |         | Rural   |          |           |         |
|      |                  | Federal | Estadual | Municipal | Privada | Federal | Estadual | Municipal | Privada |
| 2005 | 178              | -       | 4        | 99        | 14      | -       | -        | 61        | -       |
| 2006 | 166              | -       | -        | 100       | 6       | -       | -        | 60        | -       |
| 2007 | 162              | -       | 8        | 94        | -       | -       | -        | 60        | -       |
| 2008 | 171              | -       | 7        | 101       | 6       | -       | -        | 57        | -       |

Fontes: SEC, MEC/Inep.

Nota: Em função docente está contabilizada a atuação do professor em cada etapa de ensino, que pode ocorrer em mais de uma unidade escolar, em mais de uma dependência administrativa e em mais de uma localização ou município.

### 3.3.3 Ensino médio

#### 3.3.3.1 Estabelecimentos com ensino médio, por localização e dependência administrativa, no município de Nova Canaã, no estado da Bahia – 2005-2008

| Ano  | Estabelecimentos |         |          |           |         |         |          |           |         |
|------|------------------|---------|----------|-----------|---------|---------|----------|-----------|---------|
|      | Total            | Urbana  |          |           |         | Rural   |          |           |         |
|      |                  | Federal | Estadual | Municipal | Privada | Federal | Estadual | Municipal | Privada |
| 2005 | 2                | -       | 1        | 1         | -       | -       | -        | -         | -       |
| 2006 | 2                | -       | 1        | 1         | -       | -       | -        | -         | -       |
| 2007 | 2                | -       | 1        | 1         | -       | -       | -        | -         | -       |
| 2008 | 2                | -       | 1        | 1         | -       | -       | -        | -         | -       |

Fontes: SEC, MEC/Inep.

#### 3.3.3.2 Matrícula inicial no ensino médio, por localização e dependência administrativa, no município de Nova Canaã, no estado da Bahia – 2005-2008

| Ano  | Matrícula Inicial |         |          |           |         |         |          |           |         |
|------|-------------------|---------|----------|-----------|---------|---------|----------|-----------|---------|
|      | Total             | Urbana  |          |           |         | Rural   |          |           |         |
|      |                   | Federal | Estadual | Municipal | Privada | Federal | Estadual | Municipal | Privada |
| 2005 | 603               | -       | 499      | 104       | -       | -       | -        | -         | -       |
| 2006 | 730               | -       | 685      | 45        | -       | -       | -        | -         | -       |
| 2007 | 651               | -       | 635      | 16        | -       | -       | -        | -         | -       |
| 2008 | 580               | -       | 529      | 51        | -       | -       | -        | -         | -       |

Fontes: SEC, MEC/Inep.

Nota: O mesmo aluno pode ter mais de uma matrícula.

#### 3.3.3.3 Funções docentes no ensino médio, por localização e dependência administrativa, no município de Nova Canaã, no estado da Bahia – 2005-2008

| Ano  | Funções Docentes |         |          |           |         |         |          |           |         |
|------|------------------|---------|----------|-----------|---------|---------|----------|-----------|---------|
|      | Total            | Urbana  |          |           |         | Rural   |          |           |         |
|      |                  | Federal | Estadual | Municipal | Privada | Federal | Estadual | Municipal | Privada |
| 2005 | 46               | -       | 27       | 19        | -       | -       | -        | -         | -       |
| 2006 | 46               | -       | 27       | 19        | -       | -       | -        | -         | -       |
| 2007 | 36               | -       | 24       | 12        | -       | -       | -        | -         | -       |
| 2008 | 48               | -       | 26       | 22        | -       | -       | -        | -         | -       |

Fontes: SEC, MEC/Inep.

Nota: Em função docente está contabilizada a atuação do professor em cada etapa de ensino, que pode ocorrer em mais de uma unidade escolar, em mais de uma dependência administrativa e em mais de uma localização ou município.





### 3.3.4 Educação de jovens e adultos

#### 3.3.4.1 Estabelecimentos com educação de jovens e adultos, por localização e dependência administrativa, no município de Nova Canaã, no estado da Bahia – 2005-2008

| Ano  | Estabelecimentos |         |          |           |         |         |          |           |         |
|------|------------------|---------|----------|-----------|---------|---------|----------|-----------|---------|
|      | Total            | Urbana  |          |           |         | Rural   |          |           |         |
|      |                  | Federal | Estadual | Municipal | Privada | Federal | Estadual | Municipal | Privada |
| 2005 | 1                | -       | 1        | -         | -       | -       | -        | -         | -       |
| 2006 | 1                | -       | 1        | -         | -       | -       | -        | -         | -       |
| 2007 | 1                | -       | 1        | -         | -       | -       | -        | -         | -       |
| 2008 | 5                | -       | 1        | 1         | -       | -       | -        | 3         | -       |

Fontes: SEC, MEC/Inep.

#### 3.3.4.2 Matrícula inicial na educação de jovens e adultos, por localização e dependência administrativa, no município de Nova Canaã, no estado da Bahia – 2005-2008

| Ano  | Matrícula Inicial |         |          |           |         |         |          |           |         |
|------|-------------------|---------|----------|-----------|---------|---------|----------|-----------|---------|
|      | Total             | Urbana  |          |           |         | Rural   |          |           |         |
|      |                   | Federal | Estadual | Municipal | Privada | Federal | Estadual | Municipal | Privada |
| 2005 | 211               | -       | 211      | -         | -       | -       | -        | -         | -       |
| 2006 | 349               | -       | 349      | -         | -       | -       | -        | -         | -       |
| 2007 | 137               | -       | 137      | -         | -       | -       | -        | -         | -       |
| 2008 | 372               | -       | 289      | 37        | -       | -       | -        | 46        | -       |

Fontes: SEC, MEC/Inep.

Nota: O mesmo aluno pode ter mais de uma matrícula.

#### 3.3.4.3 Funções docentes na educação de jovens e adultos, por localização e dependência administrativa, no município de Nova Canaã, no estado da Bahia – 2005-2008

| Ano  | Funções Docentes |         |          |           |         |         |          |           |         |
|------|------------------|---------|----------|-----------|---------|---------|----------|-----------|---------|
|      | Total            | Urbana  |          |           |         | Rural   |          |           |         |
|      |                  | Federal | Estadual | Municipal | Privada | Federal | Estadual | Municipal | Privada |
| 2005 | 7                | -       | 7        | -         | -       | -       | -        | -         | -       |
| 2006 | 9                | -       | 9        | -         | -       | -       | -        | -         | -       |
| 2007 | 9                | -       | 9        | -         | -       | -       | -        | -         | -       |
| 2008 | 15               | -       | 10       | 2         | -       | -       | -        | 3         | -       |

Fontes: SEC, MEC/Inep.

Nota: Em função docente está contabilizada a atuação do professor em cada etapa de ensino, que pode ocorrer em mais de uma unidade escolar, em mais de uma dependência administrativa e em mais de uma localização ou município.

### 3.3.5 Educação Superior

#### 3.3.5.1 Instituições de educação superior, segundo a dependência administrativa, no município de Nova Canaã, no estado da Bahia – 2005-2008

| Ano  | Total | Instituições |          |           |         |
|------|-------|--------------|----------|-----------|---------|
|      |       | Federal      | Estadual | Municipal | Privada |
| 2005 | -     | -            | -        | -         | -       |
| 2006 | -     | -            | -        | -         | -       |
| 2007 | -     | -            | -        | -         | -       |
| 2008 | -     | -            | -        | -         | -       |

Fonte: MEC/Inep.

### 3.3.5.2 Matrícula na educação superior, segundo a dependência administrativa, no município de Nova Canaã, no estado da Bahia – 2005-2008

| Ano                 | Total | Matrícula |          |           |         |
|---------------------|-------|-----------|----------|-----------|---------|
|                     |       | Federal   | Estadual | Municipal | Privada |
| 2005                | -     | -         | -        | -         | -       |
| 2006                | -     | -         | -        | -         | -       |
| 2007                | -     | -         | -        | -         | -       |
| 2008 <sup>(1)</sup> | -     | -         | -        | -         | -       |

Fonte: MEC/Inep.

(1) Inclusive matriculados em cursos de graduação à distância.

### 3.3.5.3 Concluintes da educação superior, segundo a dependência administrativa, no município de Nova Canaã, no estado da Bahia – 2005-2008

| Ano                 | Total | Concluintes |          |           |         |
|---------------------|-------|-------------|----------|-----------|---------|
|                     |       | Federal     | Estadual | Municipal | Privada |
| 2005                | -     | -           | -        | -         | -       |
| 2006                | -     | -           | -        | -         | -       |
| 2007                | -     | -           | -        | -         | -       |
| 2008 <sup>(1)</sup> | -     | -           | -        | -         | -       |

Fonte: MEC/Inep.

(1) Inclusive concluintes de cursos de graduação à distância.

## 3.4 Saúde

### 3.4.1 Hospitais conveniados com o SUS, segundo a esfera administrativa e leitos, no município de Nova Canaã, no estado da Bahia – 2005-2008

| Ano  | Hospitais Segundo Esfera Administrativa |         |          |           |         | Leitos     |                    |
|------|---|---------|----------|-----------|---------|------------|--------------------|
|      | Total                                   | Federal | Estadual | Municipal | Privada | Existentes | SUS <sup>(1)</sup> |
| 2005 | 1                                       | -       | -        | -         | 1       | 67         | 67                 |
| 2006 | 1                                       | -       | -        | -         | 1       | 51         | 51                 |
| 2007 | 1                                       | -       | -        | -         | 1       | 51         | 51                 |
| 2008 | 1                                       | -       | -        | -         | 1       | 51         | 51                 |

Fontes: Datasus-CNES, Sesab/Suvisa/DIS.

(1) A partir de 2005, a informação de Leitos Contratados assume a denominação Leitos – SUS.



### 3.4.2 Servidores estaduais da área de saúde, segundo o tipo de ocupação, no município de Nova Canaã, no estado da Bahia – 2005-2008

| Tipo de Ocupação                           | 2005     | 2006     | 2007     | 2008     |
|--|----------|----------|----------|----------|
| <b>Total</b>                               | <b>2</b> | <b>2</b> | <b>2</b> | <b>2</b> |
| Agente serviços de saúde                   | -        | -        | -        | -        |
| Assistente social                          | -        | -        | -        | -        |
| Atendente de enfermagem                    | -        | -        | -        | -        |
| Atendente rural                            | -        | -        | -        | -        |
| Auxiliar de enfermagem                     | -        | -        | -        | -        |
| Auxiliar serviços de saúde/Atendente rural | -        | -        | -        | -        |
| Enfermeiro                                 | 1        | 1        | 1        | 1        |
| Farmacêutico                               | -        | -        | -        | -        |
| Fisioterapeuta                             | -        | -        | -        | -        |
| Médico                                     | -        | -        | -        | -        |
| Nutricionista                              | -        | -        | -        | -        |
| Odontólogo                                 | 1        | 1        | 1        | 1        |
| Outras ocupações                           | -        | -        | -        | -        |
| Técnico em patologia clínica               | -        | -        | -        | -        |
| Técnico em radiologia                      | -        | -        | -        | -        |

Fonte: Sesab.

### 3.4.3 Óbitos, por grupo de causas, no município de Nova Canaã, no estado da Bahia – 2005-2008

| Grupo de Causas  | 2005      | 2006      | 2007      | 2008      |
|--|-----------|-----------|-----------|-----------|
| <b>Total</b>   | <b>52</b> | <b>61</b> | <b>82</b> | <b>52</b> |
| Algumas afecções originadas no período perinatal   | 1         | 1         | 1         | 2         |
| Algumas doenças infecciosas e parasitárias   | 1         | 2         | 7         | 2         |
| Causas externas de morbidade e mortalidade   | 4         | 5         | 6         | 8         |
| Doenças da pele e tecido subcutâneo  | -         | -         | -         | 1         |
| Doenças do aparelho circulatório   | 22        | 29        | 36        | 21        |
| Doenças do aparelho digestivo  | 1         | 1         | 2         | 1         |
| Doenças do aparelho geniturinário  | 3         | 1         | -         | -         |
| Doenças do aparelho respiratório   | 2         | 7         | 4         | 3         |
| Doenças do olho e anexos   | -         | -         | -         | -         |
| Doenças do ouvido e da apófise mastóide  | -         | -         | -         | -         |
| Doenças do sangue e dos órgãos hematopoéticos e alguns transtornos imunitários   | -         | -         | -         | 1         |
| Doenças do sistema nervoso   | -         | -         | 2         | -         |
| Doenças do sistema osteomuscular e do tecido conjuntivo  | -         | -         | -         | -         |
| Doenças endócrinas, nutricionais e metabólicas   | 1         | 3         | 3         | 3         |
| Gravidez, parto e puerpério  | -         | -         | -         | -         |
| Malformações congênitas, deformidades e anomalias cromossômicas  | 1         | 1         | 1         | -         |
| Neoplasias (tumores)   | 6         | 6         | 6         | 4         |
| Síntomas, sinais e achados anormais de exames clínicos e de laboratório não classificados em outro item (causas mal definidas) | 10        | 5         | 14        | 6         |
| Transtornos mentais e comportamentais  | -         | -         | -         | -         |

Fontes: Sesab/Suvisa/DIS, MS-SIM.

**3.4.4 Óbitos, por faixa etária, no município de Nova Canaã, no estado da Bahia – 2005-2008**

| Ano  | Faixa Etária |         |       |        |         |           |                |
|------|--------------|---------|-------|--------|---------|-----------|----------------|
|      | Total        | < 1 Ano | 1 a 4 | 5 a 14 | 15 a 49 | ≥ 50 anos | Idade Ignorada |
| 2005 | 52           | 2       | -     | -      | 8       | 42        | -              |
| 2006 | 61           | 4       | 1     | -      | 10      | 46        | -              |
| 2007 | 82           | 4       | -     | 3      | 13      | 62        | -              |
| 2008 | 52           | 3       | 1     | 1      | 11      | 36        | -              |

Fontes: Sesab/Suvisa/DIS, MS-SIM.

**3.4.5 Casos de algumas doenças transmissíveis, de notificação obrigatória, independentes de confirmação, no município de Nova Canaã, no estado da Bahia – 2004-2007**

| Doenças Transmissíveis                    | 2004      | 2005      | 2006 <sup>(2)</sup> | 2007 <sup>(3)</sup> |
|---|-----------|-----------|---------------------|---------------------|
| <b>Total</b>                              | <b>12</b> | <b>85</b> | <b>15</b>           | <b>21</b>           |
| Chagas aguda                              | -         | 1         | -                   | -                   |
| Coqueluche                                | -         | -         | -                   | -                   |
| Dengue                                    | -         | 31        | 2                   | 6                   |
| Difteria                                  | -         | -         | -                   | -                   |
| Febre tifóide                             | -         | -         | -                   | -                   |
| Hanseníase <sup>(1)</sup>                 | -         | 3         | -                   | 1                   |
| Hepatite viral                            | 1         | 7         | -                   | 1                   |
| Leishmaniose tegumentar <sup>(1)</sup>    | 9         | 42        | 8                   | 3                   |
| Leishmaniose visceral                     | -         | -         | -                   | -                   |
| Leptospirose                              | -         | -         | -                   | -                   |
| Malária                                   | -         | -         | -                   | -                   |
| Meningite                                 | -         | 1         | 1                   | 7                   |
| Paralisia flácida aguda                   | -         | -         | -                   | -                   |
| Tétano acidental                          | -         | -         | -                   | -                   |
| Tétano neonatal                           | -         | -         | -                   | -                   |
| Tuberculose extra-pulmonar <sup>(1)</sup> | -         | -         | -                   | -                   |
| Tuberculose pulmonar <sup>(1)</sup>       | 2         | -         | 4                   | 3                   |

Fontes: Sesab/Suvisa/DIS, MS-Sinan.

(1) Casos confirmados.

(2) Dados processados em 31.03.2009.

(3) Dados processados em 02.04.2009.

**3.4.6 Casos de algumas doenças sexualmente transmissíveis, de notificação obrigatória, independentes de confirmação, no município de Nova Canaã, no estado da Bahia – 2004-2007**

| Ano                 | Aids <sup>(1)</sup> | Condiloma Acuminado | Herpes Genital | Sífilis   |                          |
|---------------------|---------------------|---------------------|----------------|-----------|--------------------------|
|                     |                     |                     |                | Congênita | Em Adulto <sup>(2)</sup> |
| 2004                | -                   | -                   | -              | -         | -                        |
| 2005                | -                   | -                   | -              | -         | -                        |
| 2006 <sup>(3)</sup> | -                   | -                   | -              | -         | 1                        |
| 2007 <sup>(4)</sup> | -                   | -                   | -              | -         | 1                        |

Fontes: Sesab/Suvisa/DIS, MS-Sinan.

(1) Casos confirmados.

(2) A classificação das notificações de Sífilis Sem Especificação passou em 2004 para Sífilis Em Adulto.

(3) Dados processados em 31.03.2009.

(4) Dados processados em 02.04.2009.



### 3.5 Índice de Desenvolvimento Social

#### 3.5.1 Índice de Desenvolvimento Social, segundo seus componentes, no município de Nova Canaã, no estado da Bahia – 2002, 2004, 2006

| Ano  | INS      | Classificação <sup>(1)</sup> | INE      | Classificação <sup>(1)</sup> | ISB      | Classificação <sup>(1)</sup> | IRMCH    | Classificação <sup>(1)</sup> | IDS      | Classificação <sup>(1)</sup> |
|------|----------|------------------------------|----------|------------------------------|----------|------------------------------|----------|------------------------------|----------|------------------------------|
| 2002 | 4.966,93 | 315º                         | 4.961,73 | 317º                         | 4.962,32 | 257º                         | 4.943,06 | 312º                         | 4.958,50 | 332º                         |
| 2004 | 5.017,25 | 148º                         | 4.919,06 | 393º                         | 4.952,14 | 281º                         | 4.943,06 | 312º                         | 4.957,74 | 330º                         |
| 2006 | 5.015,89 | 147º                         | 4.936,73 | 366º                         | 4.950,48 | 295º                         | 4.943,06 | 312º                         | 4.961,44 | 329º                         |

Fonte: SEI.

Notas: INS – Índice do Nível de Saúde.

INE – Índice do Nível de Educação.

ISB – Índice dos Serviços Básicos.

IRMCH – Índice de Renda Média dos Chefes de Família.

IDS – Índice de Desenvolvimento Social.

(1) Posição em relação aos demais municípios do Estado.

#### 3.5.2 Situação do Programa Bolsa Família no município de Nova Canaã, no estado da Bahia – 2008-2009

| Dados Gerais   | Quantidade | Período    |
|--|------------|------------|
| População total do município   | 19.866     | 2008       |
| Total de famílias cadastradas <sup>(1)</sup>                         | 3.109      | 30/11/2009 |
| Total de famílias cadastradas - perfil Bolsa Família <sup>(2)</sup>  | 2.571      | 30/11/2009 |
| Total de famílias cadastradas - perfil Cadastro Único <sup>(3)</sup> | 2.843      | 30/11/2009 |
| Número de famílias beneficiárias do Programa Bolsa Família           | 2.410      | 12/2009    |

Fonte: MDS.

(1) O total de famílias cadastradas poderá, conforme a legislação do CadÚnico, incluir famílias que tenham renda familiar per capita maior que meio salário mínimo (R\$ 232,50). Isso explica a possível diferença de valores entre o total de famílias cadastradas.

(2) Famílias com renda per capita mensal de até R\$ 137,00.

(3) Famílias com renda per capita mensal de até R\$ 232,50 (1/2 salário mínimo em 2008), incluído o total de famílias cadastradas pelo perfil Bolsa Família.

## 4 Transporte

#### 4.1 Veículos registrados, por tipo, no município de Nova Canaã, no estado da Bahia 2005-2008

| Ano  | Tipo de Veículo |          |           |              |      |        |        |
|------|-----------------|----------|-----------|--------------|------|--------|--------|
|      | Automóvel       | Caminhão | Camioneta | Micro-ônibus | Moto | Ônibus | Outros |
| 2005 | 184             | 30       | 78        | 2            | 106  | 8      | 9      |
| 2006 | 196             | 36       | 78        | 2            | 119  | 8      | 10     |
| 2007 | 214             | 39       | 78        | 1            | 143  | 7      | 8      |
| 2008 | 252             | 45       | 90        | 4            | 195  | 7      | 13     |

Fonte: Detran.

## 5 Serviços Básicos

### 5.1 Energia Elétrica

#### 5.1.1 Consumidores de energia elétrica, por classe, no município de Nova Canaã, no estado da Bahia 2005-2008

| Ano  | Residencial | Industrial | Comercial | Rural | Serviços e Poderes Públicos | Outros <sup>(1)</sup> | Total |
|------|-------------|------------|-----------|-------|-----------------------------|-----------------------|-------|
| 2005 | 2.324       | 12         | 122       | 309   | 49                          | -                     | 2.816 |
| 2006 | 2.428       | 10         | 120       | 284   | 30                          | -                     | 2.872 |
| 2007 | 3.043       | 12         | 133       | 289   | 57                          | -                     | 3.534 |
| 2008 | 3.623       | 12         | 148       | 296   | 71                          | -                     | 4.150 |

Fonte: Coelba.

(1) Consumidores próprios dos sistemas Coelba.

#### 5.1.2 Consumo de energia elétrica, por classe, no município de Nova Canaã, no estado da Bahia – 2005-2008 (kWh)

| Ano  | Residencial | Industrial | Comercial | Rural   | Serviços e Poderes Públicos | Outros <sup>(1)</sup> | Total     |
|------|-------------|------------|-----------|---------|-----------------------------|-----------------------|-----------|
| 2005 | 1.786.115   | 64.032     | 338.679   | 522.039 | 659.720                     | -                     | 3.370.585 |
| 2006 | 1.929.310   | 54.531     | 341.241   | 560.203 | 709.908                     | -                     | 3.595.193 |
| 2007 | 2.085.504   | 44.247     | 326.776   | 584.280 | 776.821                     | -                     | 3.817.628 |
| 2008 | 2.397.936   | 32.818     | 350.942   | 645.797 | 715.829                     | -                     | 4.143.322 |

Fonte: Coelba.

(1) Consumo próprio dos sistemas Coelba.

### 5.2 Abastecimento d'Água

#### 5.2.1 Ligações, economias e volume de água faturado no município de Nova Canaã, no estado da Bahia 2005-2008

| Ano  | Ligações | Economias | Volume (m <sup>3</sup> ) |
|------|----------|-----------|--------------------------|
| 2005 | 2.021    | 2.089     | 292.444                  |
| 2006 | 2.108    | 2.161     | 306.717                  |
| 2007 | 2.165    | 2.216     | 314.820                  |
| 2008 | 2.207    | 2.256     | 324.864                  |

Fonte: Embasa.

### 5.3 Correios

#### 5.3.1 Agências de correios e unidades operacionais de atendimento no município de Nova Canaã, no estado da Bahia – 2005-2008

| Ano  | Total | Agência de Correio | Agência de Correio Comunitária | Agência de Correio Franqueada | Caixa de Coleta | Posto de Venda de Selo | Outros |
|------|-------|--------------------|--------------------------------|-------------------------------|-----------------|------------------------|--------|
| 2005 | 3     | 1                  | 1                              | -                             | 1               | -                      | -      |
| 2006 | 2     | 1                  | 1                              | -                             | -               | -                      | -      |
| 2007 | 2     | 1                  | 1                              | -                             | -               | -                      | -      |
| 2008 | 2     | 1                  | 1                              | -                             | -               | -                      | -      |

Fonte: EBCT.



## 5.4 Bancos

### 5.4.1 Distribuição de agências bancárias no município de Nova Canaã, no estado da Bahia – 2005-2008

| Ano  | Natureza Administrativa |            |
|------|-------------------------|------------|
|      | Federal                 | Particular |
| 2005 | 1                       | -          |
| 2006 | 1                       | -          |
| 2007 | 1                       | -          |
| 2008 | 1                       | -          |

Fonte: Banco Central.

## 6 Informações Econômicas

### 6.1 Agropecuária

#### 6.1.1 Produção, área colhida e rendimento médio dos principais produtos agrícolas no município de Nova Canaã, no estado da Bahia – 2005-2008

| Produtos           | 2005         |                   |                          | 2006         |                   |                          | 2007         |                   |                          | 2008         |                   |                          |
|--------------------|--------------|-------------------|--------------------------|--------------|-------------------|--------------------------|--------------|-------------------|--------------------------|--------------|-------------------|--------------------------|
|                    | Produção (t) | Área Colhida (ha) | Rendimento Médio (kg/ha) | Produção (t) | Área Colhida (ha) | Rendimento Médio (kg/ha) | Produção (t) | Área Colhida (ha) | Rendimento Médio (kg/ha) | Produção (t) | Área Colhida (ha) | Rendimento Médio (kg/ha) |
| Banana             | 4.000        | 200               | 20.000                   | 3.600        | 180               | 20.000                   | 5.000        | 250               | 20.000                   | 6.000        | 300               | 20.000                   |
| Cacau (em amêndoa) | 204          | 680               | 300                      | 128          | 347               | 369                      | 105          | 347               | 303                      | 107          | 351               | 305                      |
| Café (beneficiado) | 90           | 300               | 300                      | 109          | 364               | 299                      | 150          | 500               | 300                      | 140          | 467               | 300                      |
| Cana-de-açúcar     | 6.000        | 100               | 60.000                   | 5.760        | 96                | 60.000                   | 6.000        | 100               | 60.000                   | 6.000        | 100               | 60.000                   |
| Feijão (em grão)   | 86           | 180               | 478                      | 119          | 199               | 598                      | 63           | 105               | 600                      | 63           | 105               | 600                      |
| Mandioca           | 4.860        | 360               | 13.500                   | 4.833        | 358               | 13.500                   | 5.400        | 400               | 13.500                   | 2.700        | 200               | 13.500                   |
| Milho (em grão)    | 180          | 240               | 750                      | 130          | 217               | 599                      | -            | -                 | -                        | 63           | 105               | 600                      |
| Tomate             | 100          | 5                 | 20.000                   | 120          | 6                 | 20.000                   | 200          | 10                | 20.000                   | 160          | 8                 | 20.000                   |

Fonte: IBGE-PAM.

#### 6.1.2 Efetivo dos principais rebanhos no município de Nova Canaã, no estado da Bahia – 2005-2008

| Tipo de Rebanho                  | Efetivo (cabeças) |        |        |        |
|----------------------------------|-------------------|--------|--------|--------|
|                                  | 2005              | 2006   | 2007   | 2008   |
| Asininos                         | 257               | 262    | 259    | 346    |
| Bovinos                          | 49.625            | 51.114 | 50.091 | 52.094 |
| Bubalinos                        | -                 | -      | -      | 186    |
| Caprinos                         | 410               | 424    | 430    | 424    |
| Equinos                          | 908               | 944    | 934    | 944    |
| Galinhas                         | 13.735            | 14.051 | 13.629 | 14.229 |
| Galos, frangas, frangos e pintos | 40.062            | 41.785 | 40.531 | 41.607 |
| Muares                           | 337               | 357    | 349    | 357    |
| Ovinos                           | 670               | 677    | 685    | 671    |
| Suíños                           | 3.660             | 3.759  | 3.645  | 3.759  |

Fonte: IBGE-PPM.

### 6.1.3 Produção dos principais produtos de origem animal no município de Nova Canaã, no estado da Bahia 2005-2008

| Produto                      | 2005  | 2006  | 2007  | 2008  |
|------------------------------|-------|-------|-------|-------|
| Leite (mil litros)           | 3.682 | 3.995 | 4.235 | 4.371 |
| Ovos de galinha (mil dúzias) | 50    | 61    | 60    | 60    |

Fonte: IBGE-PPM.

### 6.1.4 Financiamentos concedidos a produtores e cooperativas, por atividade e finalidade, no município de Nova Canaã, no estado da Bahia – 2005-2008

| Ano/Atividade | Custeio  |                  | Investimento |                  | Comercialização |                 | Total    |                  |
|---------------|----------|------------------|--------------|------------------|-----------------|-----------------|----------|------------------|
|               | Contrato | Valor (R\$ 1,00) | Contrato     | Valor (R\$ 1,00) | Contrato        | Valor (R\$1,00) | Contrato | Valor (R\$ 1,00) |
| <b>2005</b>   |          |                  |              |                  |                 |                 |          |                  |
| Agrícola      | 4        | 14.666,27        | 69           | 66.074,90        | -               | 0,00            | 73       | 80.741,17        |
| Pecuária      | 21       | 409.801,58       | 369          | 1.221.157,20     | 3               | 137.765,44      | 393      | 1.768.724,22     |
| <b>2006</b>   |          |                  |              |                  |                 |                 |          |                  |
| Agrícola      | 7        | 23.416,39        | 69           | 173.892,82       | -               | 0,00            | 76       | 197.309,21       |
| Pecuária      | 9        | 462.212,21       | 288          | 912.040,21       | 1               | 99.139,15       | 298      | 1.473.391,57     |
| <b>2007</b>   |          |                  |              |                  |                 |                 |          |                  |
| Agrícola      | 4        | 15.371,98        | 103          | 398.605,00       | -               | 0,00            | 107      | 413.976,98       |
| Pecuária      | 14       | 406.042,60       | 314          | 1.926.495,12     | -               | 0,00            | 328      | 2.332.537,72     |
| <b>2008</b>   |          |                  |              |                  |                 |                 |          |                  |
| Agrícola      | 1        | 3.421,26         | 50           | 146.039,20       | -               | 0,00            | 51       | 149.460,46       |
| Pecuária      | 21       | 926.862,98       | 220          | 1.578.788,33     | -               | 0,00            | 241      | 2.505.651,31     |

Fonte: Banco Central.

## 6.2 PIB Municipal

### 6.2.1 Valor Adicionado, PIB e PIB per capita a preços correntes no município de Nova Canaã, no estado da Bahia – 2004-2007

| Ano                 | Valor Adicionado (R\$ milhões) |           |                         | Valor Adicionado APU <sup>(2)</sup> (R\$ milhões) | Impostos Sobre Produtos (R\$ milhões) | PIB (R\$ milhões) | PIB Per Capita (R\$ 1,00) |
|---------------------|--------------------------------|-----------|-------------------------|---|---------------------------------------|-------------------|---------------------------|
|                     | Agropecuária                   | Indústria | Serviços <sup>(1)</sup> |   |                                       |                   |                           |
| 2004                | 12,93                          | 2,63      | 19,30                   | 11,06   | 0,97                                  | 35,82             | 2.216,58                  |
| 2005                | 10,84                          | 3,59      | 23,75                   | 14,09   | 1,19                                  | 39,36             | 2.409,04                  |
| 2006                | 11,66                          | 3,94      | 28,31                   | 17,26   | 1,42                                  | 45,33             | 2.745,66                  |
| 2007 <sup>(3)</sup> | 15,14                          | 4,03      | 31,65                   | 19,15   | 1,38                                  | 52,20             | 2.772,14                  |

Fontes: SEI, IBGE.

(1) Inclui APU.

(2) Administração Pública (atividades governamentais).

(3) Dados sujeitos a retificações.





## 6.3 Finanças Públicas

### 6.3.1 Arrecadação municipal, estadual e transferências constitucionais no município de Nova Canaã, no estado da Bahia – 2005-2008 (R\$1,00)

| Ano  | Municipal <sup>(1)</sup> |            |            | Estadual   |           |           |            | Transferências |              |
|------|--------------------------|------------|------------|------------|-----------|-----------|------------|----------------|--------------|
|      | IPTU                     | ISS        | Total      | ICMS       | IPVA      | ITD       | Total      | Estado         | União        |
| 2005 | 9.932,33                 | 67.106,16  | 77.038,49  | 92.228,71  | 49.324,21 | 4.846,32  | 146.399,24 | 988.189,78     | 4.048.328,20 |
| 2006 | 10.947,63                | 81.798,08  | 92.745,71  | 133.792,62 | 51.187,25 | 607,56    | 185.587,43 | 1.130.748,77   | 4.374.193,13 |
| 2007 | 6.604,65                 | 95.756,95  | 102.361,60 | 101.090,87 | 69.521,76 | 6.649,74  | 177.262,37 | 1.095.070,60   | 4.909.838,74 |
| 2008 | 993,17                   | 167.677,83 | 168.671,00 | 146.842,17 | 86.101,41 | 17.033,13 | 249.976,71 | 1.306.359,85   | 7.944.160,25 |

Fontes: STN, Sefaz-BA.

(1) Dados do Finanças do Brasil-Finbra, acesso em 22.09.2009.

## 6.4 Índice de Desenvolvimento Econômico

### 6.4.1 Índice de Desenvolvimento Econômico, segundo seus componentes, no município de Nova Canaã, no estado da Bahia – 2002, 2004, 2006

| Ano  | INF      | Classificação <sup>(1)</sup> | IQM      | Classificação <sup>(1)</sup> | IPM      | Classificação <sup>(1)</sup> | IDE      | Classificação <sup>(1)</sup> |
|------|----------|------------------------------|----------|------------------------------|----------|------------------------------|----------|------------------------------|
| 2002 | 4.988,96 | 231º                         | 4.992,71 | 152º                         | 4.984,64 | 252º                         | 4.988,77 | 212º                         |
| 2004 | 4.988,74 | 252º                         | 4.991,33 | 244º                         | 4.985,38 | 226º                         | 4.988,49 | 238º                         |
| 2006 | 4.958,84 | 289º                         | 4.971,75 | 306º                         | 4.986,01 | 226º                         | 4.972,19 | 307º                         |

Fonte: SEI.

Notas: INF – Índice de Infraestrutura.

IQM – Índice de Qualificação da Mão de Obra.

IPM – Índice do Produto Municipal.

IDE – Índice de Desenvolvimento Econômico.

(1) Posição em relação aos demais municípios do Estado.

## 7 Justiça Eleitoral

### 7.1 Eleitorado e abstenção nas eleições no município de Nova Canaã, no estado da Bahia – 2006

| Especificação          | Dados Gerais |
|------------------------|--------------|
| Eleitorado             | 11.426       |
| Abstenção - 1º turno % | 27,45        |
| Abstenção - 2º turno % | 30,42        |

Fonte: TSE.

## 7.2 Resultado das eleições para presidente e governador no município de Nova Canaã, no estado da Bahia – 2006

| Cargos/Partidos              | Votos    |                 | Situação   |
|------------------------------|----------|-----------------|------------|
|                              | Nominais | % Votos Válidos |            |
| <b>Presidente - 2º turno</b> |          |                 |            |
| PT                           | 5.732    | 77,19           | Eleito     |
| PSDB                         | 1.694    | 22,81           | Não eleito |
| <b>Governador - 1º turno</b> |          |                 |            |
| PT                           | 4.073    | 58,99           | Eleito     |
| PFL                          | 2.727    | 39,50           | Não eleito |
| Outros                       | 104      | 1,51            | Não eleito |

Fonte: TSE.

## 7.3 Resultado das eleições para prefeito no município de Nova Canaã, no estado da Bahia – 2008

| Cargo/Partidos             | Votos    |                 | Situação   |
|----------------------------|----------|-----------------|------------|
|                            | Nominais | % Votos Válidos |            |
| <b>Prefeito - 1º turno</b> |          |                 |            |
| PMDB                       | 3.666    | 83,11           | Eleito     |
| PT                         | 631      | 14,31           | Não eleito |
| PSDB                       | 114      | 2,58            | Não eleito |

Fonte: TSE.

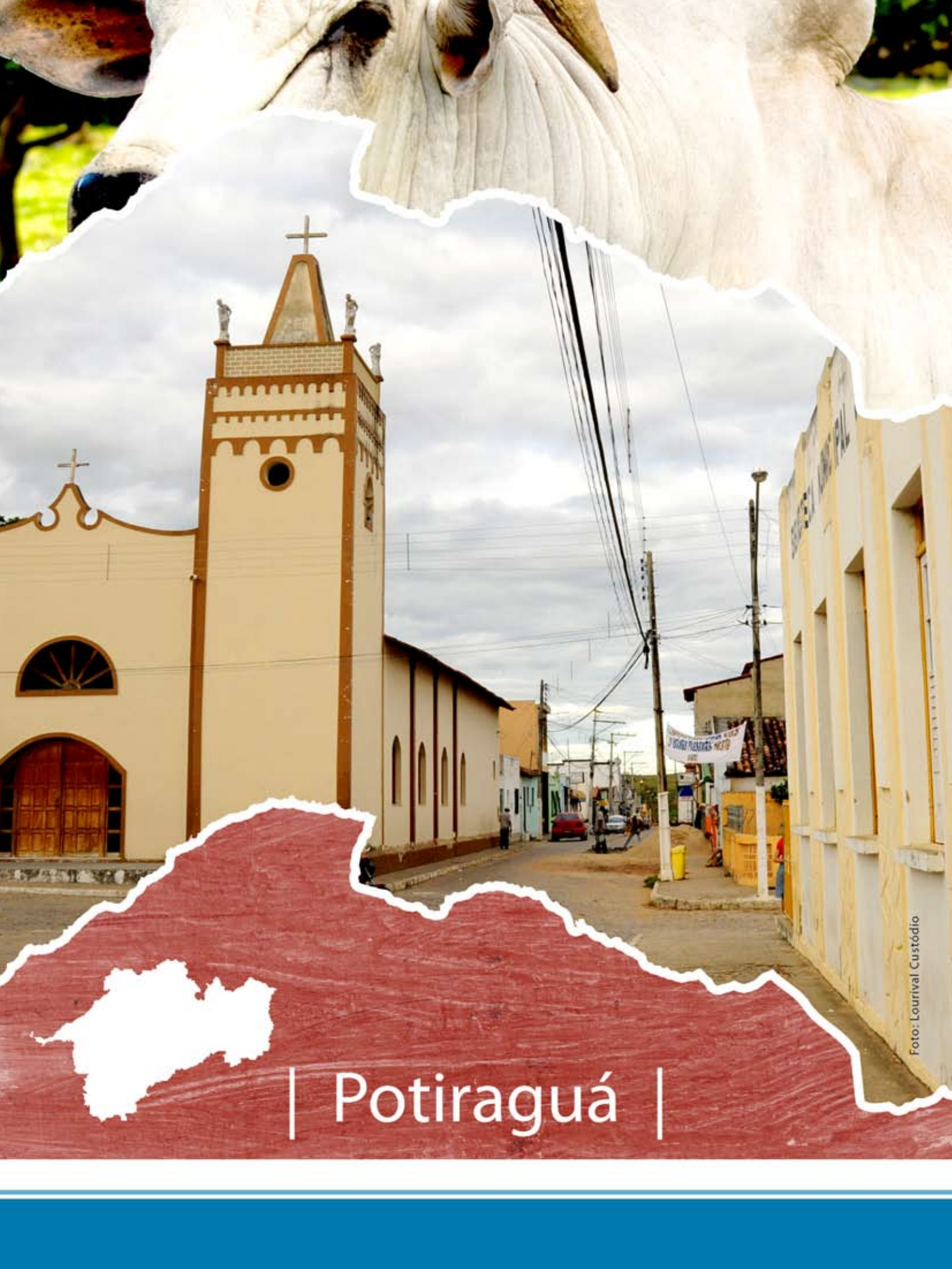

| Potiraguá |





# POTIRAGUÁ

## 1 Informações Gerais

### 1.1 Regionalização

Mesorregião Geográfica: Centro Sul Baiano

Microrregião Geográfica: 29. Itapetinga

Região Econômica: 08. Sudoeste

Região Administrativa: 14. Itapetinga

Eixo de Desenvolvimento: Planalto Sudoeste

Território de Identidade: 08. Itapetinga

Incluído na Região Semiárida

### 1.2 Legislação Político/Administrativa

Lei de Criação: nº 544 de 06/03/1953. Publicada no DOE de 06/03/1953

Lei Vigente: nº 1013 de 03/08/1958. Publicada no DOE de 09/08/1958

Outras Leis de Referência: Camacan nº 1.465 de 31/08/1961. Publicada no DOE de 01/09/1961; Itapebi nº 1.022 de 14/08/1958. Publicada no DOE de 15/08/1958; Mascote nº 1.735 de 19/07/1962. Publicada no DOE de 25/07/1962; Pau Brasil nº 1.681 de 18/04/1962. Publicada no DOE de 19/04/1962

Município de Origem: Canavieiras

Distritos: Potiraguá (sede) e Gurupá Mirim

Limites Intermunicipais: Camaçan, Itapebi, Itarantim, Mascote e Pau Brasil

## 2 Informações Geográficas

### 2.1 Indicadores Geográficos

#### 2.1.1 Área, coordenadas geográficas, altitude e distância da capital

| Área (Km <sup>2</sup> ) | Coordenadas geográficas |                 | Altitude (m) | Distância da Capital (Km) |
|-------------------------|-------------------------|-----------------|--------------|---------------------------|
|                         | Latitude Sul            | Longitude Oeste |              |                           |
| 989,47                  | -15°35'41"              | 39°52'36"       | 181          | 599                       |

Fonte: IBGE, 2002/ Derba, 2007.

## 2.2 Recursos Naturais

### 2.2.1 Clima

Tipo Climático: **Subúmido a Seco**

Temperatura média anual (°C): **22,3**

Período chuvoso: **outubro a março**

Pluviosidade anual (mm): **814,7**

### 2.2.2 Solo

Chernossolos, Luvisolos, Alissolos e Latossolo

### 2.2.3 Vegetação

Floresta Estacional Semidecidual e Floresta Estacional Decidual

### 2.2.4 Geomorfologia

Depressão de Itabuna-Itapetinga e Tabuleiros do Rio Pardo

### 2.2.5 Geologia

Gnaisses e Quartzo-Feldspático

### 2.2.6 Ocorrências minerais

Rocha ornamental

### 2.2.7 Hidrografia

Bacia hidrográfica: **Bacia do Rio Pardo**

Rio(s) principal(is): **Rio Pardo, Córrego Angelim, Córrego do Nado e Córrego da Gruta**

Áreas irrigadas: -

Espelhos d'água: -

## 2.3 Área Especial

### 2.3.1 Unidades de conservação -

### 2.3.2 Projetos de assentamento de reforma agrária -

### 2.3.3 Projetos cédula da terra

Associação dos Trabalhadores Rurais de Itaimbé/Fazenda Bela Vista

### 2.3.4 Projetos crédito fundiário e combate à pobreza rural -



## 3 Características Demográficas e Sociais

### 3.1 Demografia

#### 3.1.1 População, área e densidade demográfica do município de Potiraguá, no estado da Bahia – 2007-2009

| Ano  | População | Área (km <sup>2</sup> ) | Densidade Demográfica (hab/km <sup>2</sup> ) |
|------|-----------|-------------------------|--|
| 2007 | 10.350    | 989,47                  | 10,46  |
| 2008 | 10.123    | 989,47                  | 10,23  |
| 2009 | 9.656     | 989,47                  | 9,76   |

Fonte: IBGE.

Nota: Para 2007, contagem da população; para 2008 e 2009 estimativas das populações residentes em julho de cada ano.

#### 3.1.2 População, por situação de domicílio e sexo, do município de Potiraguá, no estado da Bahia – 2007

| População por Situação de Domicílio e Sexo | População     |
|--|---------------|
| <b>População total</b> <sup>(1)</sup>      | <b>10.350</b> |
| Homens                                     | 5.358         |
| Mulheres                                   | 4.967         |
| <b>População urbana</b> <sup>(1)</sup>     | <b>6.570</b>  |
| Homens                                     | 3.345         |
| Mulheres                                   | 3.217         |
| <b>População rural</b> <sup>(1)</sup>      | <b>3.780</b>  |
| Homens                                     | 2.013         |
| Mulheres                                   | 1.750         |

Fonte: IBGE-Contagem da População 2007.

(1) Inclusive a população estimada nos domicílios fechados e nos domicílios provenientes de setor censitário cujo arquivo foi danificado.

#### 3.1.3 Domicílios particulares ocupados, por sexo da pessoa responsável pelo domicílio, no município de Potiraguá, no estado da Bahia – 2007

| Sexo da Pessoa Responsável  | Domicílios Particulares Ocupados por Sexo do Responsável |
|-----------------------------|--|
| <b>Total</b> <sup>(1)</sup> | <b>2.650</b>   |
| Homens                      | 1.447  |
| Mulheres                    | 1.194  |

Fonte: IBGE-Contagem da População 2007.

(1) Inclusive os domicílios fechados e os domicílios provenientes de setor censitário cujo arquivo foi danificado, com população estimada.

#### 3.1.4 Quantidade de domicílios, por espécie, no município de Potiraguá, no estado da Bahia – 2007

| Domicílios por Espécie | Quantidade   |
|------------------------|--------------|
| <b>Total geral</b>     | <b>3.148</b> |
| <b>Particulares</b>    | <b>3.141</b> |
| Ocupados               | 2.641        |
| Não ocupados           | 500          |
| Fechado                | 9            |
| Uso ocasional          | 142          |
| Vago                   | 349          |
| <b>Coletivos</b>       | <b>7</b>     |
| Com morador            | 2            |
| Sem morador            | 5            |

Fonte: IBGE-Contagem da População 2007.

## 3.2 Pessoal Ocupado

### 3.2.1 Pessoal ocupado no mercado formal de trabalho, por setor de atividade econômica, no município de Potiraguá, no estado da Bahia – 2005-2008

| Setor de Atividade                            | 2005 | 2006 | 2007 | 2008 |
|---|------|------|------|------|
| Extrativa mineral                             | 21   | 15   | 20   | 19   |
| Indústria de transformação                    | 203  | 207  | 317  | 300  |
| Serviços industriais de utilidade pública     | -    | -    | -    | -    |
| Construção civil                              | 41   | 1    | 2    | -    |
| Comércio                                      | 22   | 24   | 31   | 29   |
| Serviços                                      | 8    | 8    | 6    | 7    |
| Administração pública                         | 393  | 423  | 576  | 579  |
| Agropecuária, extrativa vegetal, caça e pesca | 158  | 149  | 140  | 140  |

Fonte: Ministério do Trabalho-RAIS.

### 3.2.2 Grau de instrução do pessoal ocupado no mercado formal de trabalho, no município de Potiraguá, no estado da Bahia – 2005-2008

| Grau de Instrução                                | 2005 | 2006 | 2007 | 2008 |
|--|------|------|------|------|
| Analfabeto                                       | 38   | 33   | 36   | 30   |
| Até o 5º ano incompleto do ensino fundamental    | 150  | 136  | 145  | 139  |
| 5º ano completo do ensino fundamental            | 118  | 118  | 103  | 108  |
| Do 6º ao 9º ano incompleto do ensino fundamental | 105  | 93   | 171  | 176  |
| Ensino fundamental completo                      | 63   | 56   | 55   | 52   |
| Ensino médio incompleto                          | 74   | 71   | 118  | 115  |
| Ensino médio completo                            | 283  | 298  | 430  | 419  |
| Educação superior incompleta                     | -    | 3    | 3    | 2    |
| Educação superior completa                       | 15   | 19   | 31   | 33   |
| Mestrado completo                                | -    | -    | -    | -    |
| Doutorado completo                               | -    | -    | -    | -    |

Fonte: Ministério do Trabalho-RAIS.

## 3.3 Educação

### 3.3.1 Educação infantil

#### 3.3.1.1 Estabelecimentos com educação infantil, por localização e dependência administrativa, no município de Potiraguá, no estado da Bahia – 2005-2008

| Ano  | Estabelecimentos |         |          |           |         |         |          |           |         |
|------|------------------|---------|----------|-----------|---------|---------|----------|-----------|---------|
|      | Total            | Urbana  |          |           |         | Rural   |          |           |         |
|      |                  | Federal | Estadual | Municipal | Privada | Federal | Estadual | Municipal | Privada |
| 2005 | 9                | -       | -        | 8         | 1       | -       | -        | -         | -       |
| 2006 | 14               | -       | -        | 8         | 1       | -       | -        | 5         | -       |
| 2007 | 16               | -       | -        | 6         | 2       | -       | -        | 8         | -       |
| 2008 | 16               | -       | -        | 5         | 2       | -       | -        | 9         | -       |

Fontes: SEC, MEC/Inep.





### 3.3.1.2 Matrícula inicial na educação infantil, por localização e dependência administrativa, no município de Potiraguá, no estado da Bahia – 2005-2008

| Ano  | Matrícula Inicial |         |          |           |         |         |          |           |         |
|------|-------------------|---------|----------|-----------|---------|---------|----------|-----------|---------|
|      | Total             | Urbana  |          |           |         | Rural   |          |           |         |
|      |                   | Federal | Estadual | Municipal | Privada | Federal | Estadual | Municipal | Privada |
| 2005 | 542               | -       | -        | 503       | 39      | -       | -        | -         | -       |
| 2006 | 551               | -       | -        | 493       | 45      | -       | -        | 13        | -       |
| 2007 | 594               | -       | -        | 361       | 83      | -       | -        | 150       | -       |
| 2008 | 613               | -       | -        | 305       | 91      | -       | -        | 217       | -       |

Fontes: SEC, MEC/Inep.

Nota: O mesmo aluno pode ter mais de uma matrícula.

### 3.3.1.3 Funções docentes na educação infantil, por localização e dependência administrativa, no município de Potiraguá, no estado da Bahia – 2005-2008

| Ano  | Funções Docentes |         |          |           |         |         |          |           |         |
|------|------------------|---------|----------|-----------|---------|---------|----------|-----------|---------|
|      | Total            | Urbana  |          |           |         | Rural   |          |           |         |
|      |                  | Federal | Estadual | Municipal | Privada | Federal | Estadual | Municipal | Privada |
| 2005 | 24               | -       | -        | 21        | 3       | -       | -        | -         | -       |
| 2006 | 32               | -       | -        | 23        | 4       | -       | -        | 5         | -       |
| 2007 | 37               | -       | -        | 20        | 7       | -       | -        | 10        | -       |
| 2008 | 32               | -       | -        | 17        | 7       | -       | -        | 8         | -       |

Fontes: SEC, MEC/Inep.

Nota: Em função docente está contabilizada a atuação do professor em cada etapa de ensino, que pode ocorrer em mais de uma unidade escolar, em mais de uma dependência administrativa e em mais de uma localização ou município.

## 3.3.2 Ensino fundamental

### 3.3.2.1 Estabelecimentos com ensino fundamental, por localização e dependência administrativa, no município de Potiraguá, no estado da Bahia – 2005-2008

| Ano  | Estabelecimentos |         |          |           |         |         |          |           |         |
|------|------------------|---------|----------|-----------|---------|---------|----------|-----------|---------|
|      | Total            | Urbana  |          |           |         | Rural   |          |           |         |
|      |                  | Federal | Estadual | Municipal | Privada | Federal | Estadual | Municipal | Privada |
| 2005 | 23               | -       | 3        | 11        | 1       | -       | -        | 8         | -       |
| 2006 | 21               | -       | 3        | 10        | 1       | -       | -        | 7         | -       |
| 2007 | 21               | -       | 2        | 5         | 2       | -       | 1        | 11        | -       |
| 2008 | 21               | -       | 2        | 5         | 2       | -       | 1        | 11        | -       |

Fontes: SEC, MEC/Inep.

### 3.3.2.2 Matrícula inicial no ensino fundamental, por localização e dependência administrativa, no município de Potiraguá, no estado da Bahia – 2005-2008

| Ano  | Matrícula Inicial |         |          |           |         |         |          |           |         |
|------|-------------------|---------|----------|-----------|---------|---------|----------|-----------|---------|
|      | Total             | Urbana  |          |           |         | Rural   |          |           |         |
|      |                   | Federal | Estadual | Municipal | Privada | Federal | Estadual | Municipal | Privada |
| 2005 | 3.366             | -       | 1.339    | 1.830     | 31      | -       | -        | 166       | -       |
| 2006 | 3.129             | -       | 1.150    | 1.799     | 46      | -       | -        | 134       | -       |
| 2007 | 2.802             | -       | 654      | 1.049     | 58      | -       | 388      | 653       | -       |
| 2008 | 2.597             | -       | 628      | 962       | 68      | -       | 371      | 568       | -       |

Fontes: SEC, MEC/Inep.

Nota: O mesmo aluno pode ter mais de uma matrícula.

### 3.3.2.3 Funções docentes no ensino fundamental, por localização e dependência administrativa, no município de Potiraguá, no estado da Bahia – 2005-2008

| Ano  | Funções Docentes |         |          |           |         |         |          |           |         |
|------|------------------|---------|----------|-----------|---------|---------|----------|-----------|---------|
|      | Total            | Urbana  |          |           |         | Rural   |          |           |         |
|      |                  | Federal | Estadual | Municipal | Privada | Federal | Estadual | Municipal | Privada |
| 2005 | 146              | -       | 58       | 73        | 6       | -       | -        | 9         | -       |
| 2006 | 134              | -       | 45       | 72        | 10      | -       | -        | 7         | -       |
| 2007 | 136              | -       | 29       | 50        | 9       | -       | 20       | 28        | -       |
| 2008 | 129              | -       | 27       | 47        | 8       | -       | 20       | 27        | -       |

Fontes: SEC, MEC/Inep.

Nota: Em função docente está contabilizada a atuação do professor em cada etapa de ensino, que pode ocorrer em mais de uma unidade escolar, em mais de uma dependência administrativa e em mais de uma localização ou município.

### 3.3.3 Ensino médio

#### 3.3.3.1 Estabelecimentos com ensino médio, por localização e dependência administrativa, no município de Potiraguá, no estado da Bahia – 2005-2008

| Ano  | Estabelecimentos |         |          |           |         |         |          |           |         |
|------|------------------|---------|----------|-----------|---------|---------|----------|-----------|---------|
|      | Total            | Urbana  |          |           |         | Rural   |          |           |         |
|      |                  | Federal | Estadual | Municipal | Privada | Federal | Estadual | Municipal | Privada |
| 2005 | 2                | -       | 2        | -         | -       | -       | -        | -         | -       |
| 2006 | 2                | -       | 2        | -         | -       | -       | -        | -         | -       |
| 2007 | 2                | -       | 1        | -         | -       | -       | 1        | -         | -       |
| 2008 | 2                | -       | 1        | -         | -       | -       | 1        | -         | -       |

Fontes: SEC, MEC/Inep.

#### 3.3.3.2 Matrícula inicial no ensino médio, por localização e dependência administrativa, no município de Potiraguá, no estado da Bahia – 2005-2008

| Ano  | Matrícula Inicial |         |          |           |         |         |          |           |         |
|------|-------------------|---------|----------|-----------|---------|---------|----------|-----------|---------|
|      | Total             | Urbana  |          |           |         | Rural   |          |           |         |
|      |                   | Federal | Estadual | Municipal | Privada | Federal | Estadual | Municipal | Privada |
| 2005 | 562               | -       | 562      | -         | -       | -       | -        | -         | -       |
| 2006 | 631               | -       | 631      | -         | -       | -       | -        | -         | -       |
| 2007 | 625               | -       | 376      | -         | -       | -       | 249      | -         | -       |
| 2008 | 642               | -       | 403      | -         | -       | -       | 239      | -         | -       |

Fontes: SEC, MEC/Inep.

Nota: O mesmo aluno pode ter mais de uma matrícula.

#### 3.3.3.3 Funções docentes no ensino médio, por localização e dependência administrativa, no município de Potiraguá, no estado da Bahia – 2005-2008

| Ano  | Funções Docentes |         |          |           |         |         |          |           |         |
|------|------------------|---------|----------|-----------|---------|---------|----------|-----------|---------|
|      | Total            | Urbana  |          |           |         | Rural   |          |           |         |
|      |                  | Federal | Estadual | Municipal | Privada | Federal | Estadual | Municipal | Privada |
| 2005 | 41               | -       | 41       | -         | -       | -       | -        | -         | -       |
| 2006 | 39               | -       | 39       | -         | -       | -       | -        | -         | -       |
| 2007 | 38               | -       | 20       | -         | -       | -       | 18       | -         | -       |
| 2008 | 43               | -       | 23       | -         | -       | -       | 20       | -         | -       |

Fontes: SEC, MEC/Inep.

Nota: Em função docente está contabilizada a atuação do professor em cada etapa de ensino, que pode ocorrer em mais de uma unidade escolar, em mais de uma dependência administrativa e em mais de uma localização ou município.



### 3.3.4 Educação de jovens e adultos

#### 3.3.4.1 Estabelecimentos com educação de jovens e adultos, por localização e dependência administrativa, no município de Potiraguá, no estado da Bahia – 2005-2008

| Ano  | Estabelecimentos |         |          |           |         |         |          |           |         |
|------|------------------|---------|----------|-----------|---------|---------|----------|-----------|---------|
|      | Total            | Urbana  |          |           |         | Rural   |          |           |         |
|      |                  | Federal | Estadual | Municipal | Privada | Federal | Estadual | Municipal | Privada |
| 2005 | -                | -       | -        | -         | -       | -       | -        | -         | -       |
| 2006 | 2                | -       | -        | 2         | -       | -       | -        | -         | -       |
| 2007 | -                | -       | -        | -         | -       | -       | -        | -         | -       |
| 2008 | -                | -       | -        | -         | -       | -       | -        | -         | -       |

Fontes: SEC, MEC/Inep.

#### 3.3.4.2 Matrícula inicial na educação de jovens e adultos, por localização e dependência administrativa, no município de Potiraguá, no estado da Bahia – 2005-2008

| Ano  | Matrícula Inicial |         |          |           |         |         |          |           |         |
|------|-------------------|---------|----------|-----------|---------|---------|----------|-----------|---------|
|      | Total             | Urbana  |          |           |         | Rural   |          |           |         |
|      |                   | Federal | Estadual | Municipal | Privada | Federal | Estadual | Municipal | Privada |
| 2005 | -                 | -       | -        | -         | -       | -       | -        | -         | -       |
| 2006 | 52                | -       | -        | 52        | -       | -       | -        | -         | -       |
| 2007 | -                 | -       | -        | -         | -       | -       | -        | -         | -       |
| 2008 | -                 | -       | -        | -         | -       | -       | -        | -         | -       |

Fontes: SEC, MEC/Inep.

Nota: O mesmo aluno pode ter mais de uma matrícula.

#### 3.3.4.3 Funções docentes na educação de jovens e adultos, por localização e dependência administrativa, no município de Potiraguá, no estado da Bahia – 2005-2008

| Ano  | Funções Docentes |         |          |           |         |         |          |           |         |
|------|------------------|---------|----------|-----------|---------|---------|----------|-----------|---------|
|      | Total            | Urbana  |          |           |         | Rural   |          |           |         |
|      |                  | Federal | Estadual | Municipal | Privada | Federal | Estadual | Municipal | Privada |
| 2005 | -                | -       | -        | -         | -       | -       | -        | -         | -       |
| 2006 | 3                | -       | -        | 3         | -       | -       | -        | -         | -       |
| 2007 | -                | -       | -        | -         | -       | -       | -        | -         | -       |
| 2008 | -                | -       | -        | -         | -       | -       | -        | -         | -       |

Fontes: SEC, MEC/Inep.

Nota: Em função docente está contabilizada a atuação do professor em cada etapa de ensino, que pode ocorrer em mais de uma unidade escolar, em mais de uma dependência administrativa e em mais de uma localização ou município.

### 3.3.5 Educação Superior

#### 3.3.5.1 Instituições de educação superior, segundo a dependência administrativa, no município de Potiraguá, no estado da Bahia – 2005-2008

| Ano  | Total | Instituições |          |           |         |
|------|-------|--------------|----------|-----------|---------|
|      |       | Federal      | Estadual | Municipal | Privada |
| 2005 | -     | -            | -        | -         | -       |
| 2006 | -     | -            | -        | -         | -       |
| 2007 | -     | -            | -        | -         | -       |
| 2008 | -     | -            | -        | -         | -       |

Fonte: MEC/Inep.

### 3.3.5.2 Matrícula na educação superior, segundo a dependência administrativa, no município de Potiraguá, no estado da Bahia – 2005-2008

| Ano                 | Total | Matrícula |          |           |         |
|---------------------|-------|-----------|----------|-----------|---------|
|                     |       | Federal   | Estadual | Municipal | Privada |
| 2005                | -     | -         | -        | -         | -       |
| 2006                | -     | -         | -        | -         | -       |
| 2007                | -     | -         | -        | -         | -       |
| 2008 <sup>(1)</sup> | -     | -         | -        | -         | -       |

Fonte: MEC/Inep.

(1) Inclusive matriculados em cursos de graduação à distância.

### 3.3.5.3 Concluintes da educação superior, segundo a dependência administrativa, no município de Potiraguá, no estado da Bahia – 2005-2008

| Ano                 | Total | Concluintes |          |           |         |
|---------------------|-------|-------------|----------|-----------|---------|
|                     |       | Federal     | Estadual | Municipal | Privada |
| 2005                | -     | -           | -        | -         | -       |
| 2006                | -     | -           | -        | -         | -       |
| 2007                | -     | -           | -        | -         | -       |
| 2008 <sup>(1)</sup> | -     | -           | -        | -         | -       |

Fonte: MEC/Inep.

(1) Inclusive concluintes de cursos de graduação à distância.

## 3.4 Saúde

### 3.4.1 Hospitais conveniados com o SUS, segundo a esfera administrativa e leitos, no município de Potiraguá, no estado da Bahia – 2005-2008

| Ano  | Hospitais Segundo Esfera Administrativa |         |          |           |         | Leitos     |                    |
|------|---|---------|----------|-----------|---------|------------|--------------------|
|      | Total                                   | Federal | Estadual | Municipal | Privada | Existentes | SUS <sup>(1)</sup> |
| 2005 | 1                                       | -       | -        | 1         | -       | 21         | 21                 |
| 2006 | 1                                       | -       | -        | 1         | -       | 21         | 21                 |
| 2007 | 1                                       | -       | -        | 1         | -       | 21         | 21                 |
| 2008 | 1                                       | -       | -        | 1         | -       | 21         | 21                 |

Fontes: Datasus-CNES, Sesab/Suvisa/DIS.

(1) A partir de 2005, a informação de Leitos Contratados assume a denominação Leitos – SUS.



### 3.4.2 Servidores estaduais da área de saúde, segundo o tipo de ocupação, no município de Potiraguá, no estado da Bahia – 2005-2008

| Tipo de Ocupação                           | 2005      | 2006      | 2007      | 2008      |
|--|-----------|-----------|-----------|-----------|
| <b>Total</b>                               | <b>18</b> | <b>18</b> | <b>17</b> | <b>17</b> |
| Agente serviços de saúde                   | 4         | 4         | 4         | 4         |
| Assistente social                          | -         | -         | -         | -         |
| Atendente de enfermagem                    | 3         | 3         | 3         | 3         |
| Atendente rural                            | -         | -         | -         | -         |
| Auxiliar de enfermagem                     | 4         | 4         | 3         | 3         |
| Auxiliar serviços de saúde/Atendente rural | 1         | 1         | 1         | 1         |
| Enfermeiro                                 | -         | -         | -         | -         |
| Farmacêutico                               | -         | -         | -         | -         |
| Fisioterapeuta                             | -         | -         | -         | -         |
| Médico                                     | 1         | 1         | 1         | 1         |
| Nutricionista                              | -         | -         | -         | -         |
| Odontólogo                                 | 1         | 1         | 1         | 1         |
| Outras ocupações                           | 3         | 3         | 3         | 3         |
| Técnico em patologia clínica               | 1         | 1         | 1         | 1         |
| Técnico em radiologia                      | -         | -         | -         | -         |

Fonte: Sesab.

### 3.4.3 Óbitos, por grupo de causas, no município de Potiraguá, no estado da Bahia – 2005-2008

| Grupo de Causas  | 2005      | 2006      | 2007      | 2008      |
|--|-----------|-----------|-----------|-----------|
| <b>Total</b>   | <b>39</b> | <b>44</b> | <b>43</b> | <b>48</b> |
| Algumas afecções originadas no período perinatal   | 5         | 4         | 1         | -         |
| Algumas doenças infecciosas e parasitárias   | 6         | 3         | 3         | -         |
| Causas externas de morbidade e mortalidade   | 4         | 5         | 4         | 1         |
| Doenças da pele e tecido subcutâneo  | -         | -         | -         | -         |
| Doenças do aparelho circulatório   | 10        | 17        | 17        | 19        |
| Doenças do aparelho digestivo  | -         | 1         | 2         | 2         |
| Doenças do aparelho geniturinário  | 1         | 2         | 2         | 2         |
| Doenças do aparelho respiratório   | 4         | 3         | 2         | 7         |
| Doenças do olho e anexos   | -         | -         | -         | -         |
| Doenças do ouvido e da apófise mastóide  | -         | -         | -         | -         |
| Doenças do sangue e dos órgãos hematopoéticos e alguns transtornos imunitários   | -         | 1         | -         | 1         |
| Doenças do sistema nervoso   | -         | -         | -         | 1         |
| Doenças do sistema osteomuscular e do tecido conjuntivo  | -         | -         | -         | -         |
| Doenças endócrinas, nutricionais e metabólicas   | 1         | 1         | 2         | 4         |
| Gravidez, parto e puerpério  | -         | -         | -         | -         |
| Malformações congênitas, deformidades e anomalias cromossômicas  | -         | -         | 1         | -         |
| Neoplasias (tumores)   | 3         | 4         | 3         | 6         |
| Síntomas, sinais e achados anormais de exames clínicos e de laboratório não classificados em outro item (causas mal definidas) | 5         | 2         | 6         | 5         |
| Transtornos mentais e comportamentais  | -         | 1         | -         | -         |

Fontes: Sesab/Suvisa/DIS, MS-SIM.

**3.4.4 Óbitos, por faixa etária, no município de Potiraguá, no estado da Bahia – 2005-2008**

| Ano  | Faixa Etária |         |       |        |         |           |                |
|------|--------------|---------|-------|--------|---------|-----------|----------------|
|      | Total        | < 1 Ano | 1 a 4 | 5 a 14 | 15 a 49 | ≥ 50 anos | Idade Ignorada |
| 2005 | 39           | 9       | -     | 1      | 4       | 25        | -              |
| 2006 | 44           | 5       | -     | -      | 9       | 30        | -              |
| 2007 | 43           | 4       | -     | 4      | 3       | 32        | -              |
| 2008 | 48           | 2       | 2     | 1      | 8       | 35        | -              |

Fontes: Sesab/Suvisa/DIS, MS-SIM.

**3.4.5 Casos de algumas doenças transmissíveis, de notificação obrigatória, independentes de confirmação, no município de Potiraguá, no estado da Bahia – 2004-2007**

| Doenças Transmissíveis                    | 2004      | 2005      | 2006 <sup>(2)</sup> | 2007 <sup>(3)</sup> |
|---|-----------|-----------|---------------------|---------------------|
| <b>Total</b>                              | <b>13</b> | <b>40</b> | <b>24</b>           | <b>15</b>           |
| Chagas aguda                              | -         | -         | -                   | -                   |
| Coqueluche                                | -         | -         | -                   | -                   |
| Dengue                                    | 7         | 26        | 19                  | 2                   |
| Difteria                                  | -         | -         | -                   | -                   |
| Febre tifóide                             | -         | -         | -                   | -                   |
| Hanseníase <sup>(1)</sup>                 | 1         | -         | -                   | 1                   |
| Hepatite viral                            | 2         | 3         | 1                   | 8                   |
| Leishmaniose tegumentar <sup>(1)</sup>    | -         | -         | -                   | -                   |
| Leishmaniose visceral                     | -         | -         | -                   | -                   |
| Leptospirose                              | -         | -         | -                   | -                   |
| Malária                                   | -         | -         | -                   | -                   |
| Meningite                                 | 1         | 1         | -                   | -                   |
| Paralisia flácida aguda                   | -         | 1         | -                   | -                   |
| Tétano acidental                          | -         | -         | -                   | -                   |
| Tétano neonatal                           | -         | -         | -                   | -                   |
| Tuberculose extra-pulmonar <sup>(1)</sup> | -         | -         | -                   | -                   |
| Tuberculose pulmonar <sup>(1)</sup>       | 2         | 9         | 4                   | 4                   |

Fontes: Sesab/Suvisa/DIS, MS-Sinan.

(1) Casos confirmados.

(2) Dados processados em 31.03.2009.

(3) Dados processados em 02.04.2009.

**3.4.6 Casos de algumas doenças sexualmente transmissíveis, de notificação obrigatória, independentes de confirmação, no município de Potiraguá, no estado da Bahia – 2004-2007**

| Ano                 | Aids <sup>(1)</sup> | Condiloma Acuminado | Herpes Genital | Sífilis   |                          |
|---------------------|---------------------|---------------------|----------------|-----------|--------------------------|
|                     |                     |                     |                | Congênita | Em Adulto <sup>(2)</sup> |
| 2004                | -                   | 3                   | -              | -         | -                        |
| 2005                | 1                   | 1                   | -              | -         | -                        |
| 2006 <sup>(3)</sup> | -                   | 2                   | -              | -         | -                        |
| 2007 <sup>(4)</sup> | -                   | -                   | -              | -         | -                        |

Fontes: Sesab/Suvisa/DIS, MS-Sinan.

(1) Casos confirmados.

(2) A classificação das notificações de Sífilis Sem Especificação passou em 2004 para Sífilis Em Adulto.

(3) Dados processados em 31.03.2009.

(4) Dados processados em 02.04.2009.



### 3.5 Índice de Desenvolvimento Social

#### 3.5.1 Índice de Desenvolvimento Social, segundo seus componentes, no município de Potiraguá, no estado da Bahia – 2002, 2004, 2006

| Ano  | INS      | Classificação <sup>(1)</sup> | INE      | Classificação <sup>(1)</sup> | ISB      | Classificação <sup>(1)</sup> | IRMCH    | Classificação <sup>(1)</sup> | IDS      | Classificação <sup>(1)</sup> |
|------|----------|------------------------------|----------|------------------------------|----------|------------------------------|----------|------------------------------|----------|------------------------------|
| 2002 | 5.007,54 | 176º                         | 4.917,66 | 394º                         | 4.970,78 | 241º                         | 4.979,72 | 195º                         | 4.968,82 | 290º                         |
| 2004 | 5.033,48 | 96º                          | 4.917,45 | 395º                         | 4.949,78 | 288º                         | 4.979,72 | 195º                         | 4.969,92 | 296º                         |
| 2006 | 5.013,96 | 154º                         | 4.914,08 | 393º                         | 4.941,25 | 314º                         | 4.979,72 | 195º                         | 4.962,11 | 326º                         |

Fonte: SEI.

Notas: INS – Índice do Nível de Saúde.

INE – Índice do Nível de Educação.

ISB – Índice dos Serviços Básicos.

IRMCH – Índice de Renda Média dos Chefes de Família.

IDS – Índice de Desenvolvimento Social.

(1) Posição em relação aos demais municípios do Estado.

#### 3.5.2 Situação do Programa Bolsa Família no município de Potiraguá, no estado da Bahia – 2008-2009

| Dados Gerais   | Quantidade | Período    |
|--|------------|------------|
| População total do município   | 10.123     | 2008       |
| Total de famílias cadastradas <sup>(1)</sup>                         | 2.069      | 30/11/2009 |
| Total de famílias cadastradas - perfil Bolsa Família <sup>(2)</sup>  | 1.617      | 30/11/2009 |
| Total de famílias cadastradas - perfil Cadastro Único <sup>(3)</sup> | 1.999      | 30/11/2009 |
| Número de famílias beneficiárias do Programa Bolsa Família           | 1.387      | 12/2009    |

Fonte: MDS.

(1) O total de famílias cadastradas poderá, conforme a legislação do CadÚnico, incluir famílias que tenham renda familiar per capita maior que meio salário mínimo (R\$ 232,50). Isso explica a possível diferença de valores entre o total de famílias cadastradas.

(2) Famílias com renda per capita mensal de até R\$ 137,00.

(3) Famílias com renda per capita mensal de até R\$ 232,50 (1/2 salário mínimo em 2008), incluído o total de famílias cadastradas pelo perfil Bolsa Família.

## 4 Transporte

#### 4.1 Veículos registrados, por tipo, no município de Potiraguá, no estado da Bahia 2005-2008

| Ano  | Tipo de Veículo |          |           |              |      |        |        |
|------|-----------------|----------|-----------|--------------|------|--------|--------|
|      | Automóvel       | Caminhão | Camioneta | Micro-ônibus | Moto | Ônibus | Outros |
| 2005 | 117             | 26       | 61        | 2            | 55   | 4      | 4      |
| 2006 | 122             | 29       | 62        | 3            | 87   | 4      | 3      |
| 2007 | 140             | 31       | 69        | 3            | 116  | 3      | 3      |
| 2008 | 160             | 37       | 71        | 3            | 167  | 3      | 10     |

Fonte: Detran.

## 5 Serviços Básicos

### 5.1 Energia Elétrica

#### 5.1.1 Consumidores de energia elétrica, por classe, no município de Potiraguá, no estado da Bahia – 2005-2008

| Ano  | Residencial | Industrial | Comercial | Rural | Serviços e Poderes Públicos | Outros <sup>(1)</sup> | Total |
|------|-------------|------------|-----------|-------|-----------------------------|-----------------------|-------|
| 2005 | 2.226       | 18         | 169       | 185   | 122                         | -                     | 2.720 |
| 2006 | 2.329       | 17         | 165       | 188   | 123                         | -                     | 2.822 |
| 2007 | 2.432       | 18         | 175       | 191   | 122                         | -                     | 2.938 |
| 2008 | 2.571       | 17         | 181       | 190   | 121                         | -                     | 3.080 |

Fonte: Coelba.

(1) Consumidores próprios dos sistemas Coelba.

#### 5.1.2 Consumo de energia elétrica, por classe, no município de Potiraguá, no estado da Bahia – 2005-2008 (kWh)

| Ano  | Residencial | Industrial | Comercial | Rural   | Serviços e Poderes Públicos | Outros <sup>(1)</sup> | Total     |
|------|-------------|------------|-----------|---------|-----------------------------|-----------------------|-----------|
| 2005 | 1.714.256   | 734.399    | 311.077   | 559.509 | 1.031.896                   | -                     | 4.351.137 |
| 2006 | 1.768.036   | 661.187    | 297.000   | 599.810 | 1.161.351                   | -                     | 4.487.384 |
| 2007 | 1.843.447   | 961.509    | 285.769   | 626.044 | 1.086.031                   | -                     | 4.802.800 |
| 2008 | 2.058.946   | 970.868    | 324.425   | 604.794 | 1.026.507                   | -                     | 4.985.540 |

Fonte: Coelba.

(1) Consumo próprio dos sistemas Coelba.

### 5.2 Abastecimento d'Água

#### 5.2.1 Ligações, economias e volume de água faturado no município de Potiraguá, no estado da Bahia 2005-2008

| Ano  | Ligações | Economias | Volume (m <sup>3</sup> ) |
|------|----------|-----------|--------------------------|
| 2005 | 2.244    | 2.269     | 376.781                  |
| 2006 | 2.370    | 2.378     | 389.149                  |
| 2007 | 2.464    | 2.480     | 399.089                  |
| 2008 | 2.527    | 2.542     | 412.402                  |

Fonte: Embasa.

### 5.3 Correios

#### 5.3.1 Agências de correios e unidades operacionais de atendimento no município de Potiraguá, no estado da Bahia – 2005-2008

| Ano  | Total | Agência de Correio | Agência de Correio Comunitária | Agência de Correio Franqueada | Caixa de Coleta | Posto de Venda de Selo | Outros |
|------|-------|--------------------|--------------------------------|-------------------------------|-----------------|------------------------|--------|
| 2005 | 4     | 1                  | 2                              | -                             | 1               | -                      | -      |
| 2006 | 4     | 1                  | 2                              | -                             | 1               | -                      | -      |
| 2007 | 2     | 1                  | -                              | -                             | 1               | -                      | -      |
| 2008 | 2     | 1                  | -                              | -                             | 1               | -                      | -      |

Fonte: EBCT.





## 5.4 Bancos

### 5.4.1 Distribuição de agências bancárias no município de Potiraguá, no estado da Bahia – 2005-2008

| Ano  | Natureza Administrativa |            |
|------|-------------------------|------------|
|      | Federal                 | Particular |
| 2005 | -                       | 1          |
| 2006 | -                       | 1          |
| 2007 | -                       | 1          |
| 2008 | -                       | 1          |

Fonte: Banco Central.

## 6 Informações Econômicas

### 6.1 Agropecuária

#### 6.1.1 Produção, área colhida e rendimento médio dos principais produtos agrícolas no município de Potiraguá, no estado da Bahia – 2005-2008

| Produtos                    | 2005         |                   |                          | 2006         |                   |                          | 2007         |                   |                          | 2008         |                   |                          |
|-----------------------------|--------------|-------------------|--------------------------|--------------|-------------------|--------------------------|--------------|-------------------|--------------------------|--------------|-------------------|--------------------------|
|                             | Produção (t) | Área Colhida (ha) | Rendimento Médio (kg/ha) | Produção (t) | Área Colhida (ha) | Rendimento Médio (kg/ha) | Produção (t) | Área Colhida (ha) | Rendimento Médio (kg/ha) | Produção (t) | Área Colhida (ha) | Rendimento Médio (kg/ha) |
| Banana                      | 336          | 48                | 7.000                    | 34           | 48                | 708                      | 322          | 46                | 7.000                    | 322          | 46                | 7.000                    |
| Cacau (em amêndoa)          | 249          | 1.055             | 236                      | 255          | 1.055             | 242                      | 255          | 1.055             | 242                      | 252          | 1.072             | 235                      |
| Cana-de-açúcar              | 705          | 15                | 47.000                   | 658          | 14                | 47.000                   | 624          | 13                | 48.000                   | 574          | 14                | 41.000                   |
| Coco-da-baía <sup>(1)</sup> | 9            | 3                 | 3.000                    | 9            | 3                 | 3.000                    | 9            | 3                 | 3.000                    | 9            | 3                 | 3.000                    |
| Feijão (em grão)            | 14           | 15                | 933                      | 14           | 15                | 933                      | 12           | 15                | 800                      | 9            | 15                | 600                      |
| Mandioca                    | 672          | 56                | 12.000                   | 672          | 56                | 12.000                   | 648          | 54                | 12.000                   | 672          | 56                | 12.000                   |
| Milho (em grão)             | 71           | 62                | 1.145                    | 71           | 62                | 1.145                    | 72           | 60                | 1.200                    | 74           | 62                | 1.194                    |

Fonte: IBGE-PAM.

(1) Quantidade produzida em mil frutos e rendimento médio em frutos por hectare.

#### 6.1.2 Efetivo dos principais rebanhos no município de Potiraguá, no estado da Bahia – 2005-2008

| Tipo de Rebanho                  | Efetivo (cabeças) |        |        |        |
|----------------------------------|-------------------|--------|--------|--------|
|                                  | 2005              | 2006   | 2007   | 2008   |
| Asininos                         | 65                | 68     | 72     | 78     |
| Bovinos                          | 20.161            | 23.185 | 77.079 | 74.887 |
| Bubalinos                        | 160               | 174    | 191    | 208    |
| Caprinos                         | 530               | 591    | 648    | 707    |
| Equinos                          | 702               | 735    | 800    | 865    |
| Galinhas                         | 1.308             | 1.389  | 1.520  | 1.608  |
| Galos, frangas, frangos e pintos | 2.721             | 2.871  | 3.100  | 3.360  |
| Muares                           | 1.141             | 1.208  | 1.321  | 1.406  |
| Ovinos                           | 1.702             | 1.854  | 2.036  | 2.180  |
| Suínos                           | 726               | 764    | 835    | 907    |

Fonte: IBGE-PPM.

### 6.1.3 Produção dos principais produtos de origem animal no município de Potiraguá, no estado da Bahia 2005-2008

| Produto                      | 2005 | 2006  | 2007  | 2008  |
|------------------------------|------|-------|-------|-------|
| Leite (mil litros)           | 913  | 1.028 | 3.432 | 3.728 |
| Ovos de galinha (mil dúzias) | 8    | 9     | 9     | 10    |

Fonte: IBGE-PPM.

### 6.1.4 Financiamentos concedidos a produtores e cooperativas, por atividade e finalidade, no município de Potiraguá, no estado da Bahia – 2005-2008

| Ano/Atividade | Custeio  |                  | Investimento |                  | Comercialização |                 | Total    |                  |
|---------------|----------|------------------|--------------|------------------|-----------------|-----------------|----------|------------------|
|               | Contrato | Valor (R\$ 1,00) | Contrato     | Valor (R\$ 1,00) | Contrato        | Valor (R\$1,00) | Contrato | Valor (R\$ 1,00) |
| <b>2005</b>   |          |                  |              |                  |                 |                 |          |                  |
| Agrícola      | 7        | 12.000,00        | 2            | 7.275,00         | -               | 0,00            | 9        | 19.275,00        |
| Pecuária      | 11       | 456.153,88       | 12           | 686.667,22       | -               | 0,00            | 23       | 1.142.821,10     |
| <b>2006</b>   |          |                  |              |                  |                 |                 |          |                  |
| Agrícola      | -        | 0,00             | 7            | 55.950,00        | -               | 0,00            | 7        | 55.950,00        |
| Pecuária      | 6        | 387.404,55       | 13           | 83.071,80        | -               | 0,00            | 19       | 470.476,35       |
| <b>2007</b>   |          |                  |              |                  |                 |                 |          |                  |
| Agrícola      | 8        | 9.739,36         | 2            | 11.376,02        | -               | 0,00            | 10       | 21.115,38        |
| Pecuária      | 5        | 369.790,38       | 22           | 1.963.851,30     | -               | 0,00            | 27       | 2.333.641,68     |
| <b>2008</b>   |          |                  |              |                  |                 |                 |          |                  |
| Agrícola      | -        | 0,00             | 6            | 165.855,69       | -               | 0,00            | 6        | 165.855,69       |
| Pecuária      | 3        | 255.586,71       | 12           | 340.970,06       | -               | 0,00            | 15       | 596.556,77       |

Fonte: Banco Central.

## 6.2 PIB Municipal

### 6.2.1 Valor Adicionado, PIB e PIB per capita a preços correntes no município de Potiraguá, no estado da Bahia – 2004-2007

| Ano                 | Valor Adicionado (R\$ milhões) |           |                         | Valor Adicionado APU <sup>(2)</sup> (R\$ milhões) | Impostos Sobre Produtos (R\$ milhões) | PIB (R\$ milhões) | PIB Per Capita (R\$ 1,00) |
|---------------------|--------------------------------|-----------|-------------------------|---|---------------------------------------|-------------------|---------------------------|
|                     | Agropecuária                   | Indústria | Serviços <sup>(1)</sup> |   |                                       |                   |                           |
| 2004                | 2,08                           | 4,33      | 18,37                   | 11,62   | 0,99                                  | 25,76             | 1.540,06                  |
| 2005                | 2,63                           | 5,17      | 22,91                   | 15,11   | 1,05                                  | 31,76             | 1.846,31                  |
| 2006                | 2,72                           | 4,37      | 22,15                   | 14,39   | 1,27                                  | 30,51             | 1.726,92                  |
| 2007 <sup>(3)</sup> | 5,35                           | 3,43      | 22,53                   | 13,77   | 1,10                                  | 32,42             | 3.131,92                  |

Fontes: SEI, IBGE.

(1) Inclui APU.

(2) Administração Pública (atividades governamentais).

(3) Dados sujeitos a retificações.



## 6.3 Finanças Públicas

### 6.3.1 Arrecadação municipal, estadual e transferências constitucionais no município de Potiraguá, no estado da Bahia – 2005-2008

(R\$1,00)

| Ano  | Municipal <sup>(1)</sup> |            |            | Estadual   |           |            |            | Transferências |              |
|------|--------------------------|------------|------------|------------|-----------|------------|------------|----------------|--------------|
|      | IPTU                     | ISS        | Total      | ICMS       | IPVA      | ITD        | Total      | Estado         | União        |
| 2005 | 7.985,01                 | 70.919,79  | 78.904,80  | 91.633,05  | 53.902,32 | 13.643,28  | 159.178,65 | 1.096.735,33   | 4.255.647,54 |
| 2006 | 15.527,50                | 221.567,01 | 237.094,51 | 139.323,34 | 47.267,32 | 81.644,48  | 268.235,14 | 1.209.800,93   | 5.668.952,99 |
| 2007 | 11.251,91                | 111.744,97 | 122.996,88 | 128.272,28 | 64.556,60 | 205.186,24 | 398.015,12 | 1.216.254,30   | 6.552.959,87 |
| 2008 | 4.213,84                 | 144.603,34 | 148.817,18 | 226.402,35 | 86.836,12 | 5.046,63   | 318.285,10 | 1.331.547,69   | 5.313.039,19 |

Fontes: STN, Sefaz-BA.

(1) Dados do Finanças do Brasil-Finbra, acesso em 22.09.2009.

## 6.4 Índice de Desenvolvimento Econômico

### 6.4.1 Índice de Desenvolvimento Econômico, segundo seus componentes, no município de Potiraguá, no estado da Bahia – 2002, 2004, 2006

| Ano  | INF      | Classificação <sup>(1)</sup> | IQM      | Classificação <sup>(1)</sup> | IPM      | Classificação <sup>(1)</sup> | IDE      | Classificação <sup>(1)</sup> |
|------|----------|------------------------------|----------|------------------------------|----------|------------------------------|----------|------------------------------|
| 2002 | 4.989,41 | 208º                         | 4.991,47 | 271º                         | 4.984,03 | 296º                         | 4.988,30 | 247º                         |
| 2004 | 4.989,16 | 231º                         | 4.992,02 | 183º                         | 4.984,43 | 306º                         | 4.988,54 | 233º                         |
| 2006 | 4.969,89 | 264º                         | 4.984,21 | 218º                         | 4.985,25 | 283º                         | 4.979,78 | 266º                         |

Fonte: SEI.

Notas: INF – Índice de Infraestrutura.

IQM – Índice de Qualificação da Mão de Obra.

IPM – Índice do Produto Municipal.

IDE – Índice de Desenvolvimento Econômico.

(1) Posição em relação aos demais municípios do Estado.

## 7 Justiça Eleitoral

### 7.1 Eleitorado e abstenção nas eleições no município de Potiraguá, no estado da Bahia – 2006

| Especificação          | Dados Gerais |
|------------------------|--------------|
| Eleitorado             | 8,054        |
| Abstenção - 1º turno % | 32,15        |
| Abstenção - 2º turno % | 35,67        |

Fonte: TSE.

## 7.2 Resultado das eleições para presidente e governador no município de Potiraguá, no estado da Bahia – 2006

| Cargos/Partidos              | Votos    |                 | Situação   |
|------------------------------|----------|-----------------|------------|
|                              | Nominais | % Votos Válidos |            |
| <b>Presidente - 2º turno</b> |          |                 |            |
| PT                           | 4.035    | 81,91           | Eleito     |
| PSDB                         | 891      | 18,09           | Não eleito |
| <b>Governador - 1º turno</b> |          |                 |            |
| PT                           | 2.335    | 51,08           | Eleito     |
| PFL                          | 2.103    | 46,01           | Não eleito |
| Outros                       | 133      | 2,91            | Não eleito |

Fonte: TSE.

## 7.3 Resultado das eleições para prefeito no município de Potiraguá, no estado da Bahia – 2008

| Cargo/Partidos             | Votos    |                 | Situação   |
|----------------------------|----------|-----------------|------------|
|                            | Nominais | % Votos Válidos |            |
| <b>Prefeito - 1º turno</b> |          |                 |            |
| PP                         | 2.437    | 39,63           | Eleito     |
| PMDB                       | 2.153    | 35,01           | Não eleito |
| PT                         | 1.560    | 25,37           | Não eleito |

Fonte: TSE.



| Santa Cruz  
da Vitória |

Foto: Lourival Custódio



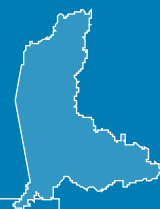

# SANTA CRUZ DA VITÓRIA

## 1 Informações Gerais

### 1.1 Regionalização

Mesorregião Geográfica: Sul Baiano

Microrregião Geográfica: 31. Itabuna/Ilhéus

Região Econômica: 04. Litoral Sul

Região Administrativa: 07. Itabuna

Eixo de Desenvolvimento: Mata Atlântica

Território de Identidade: 08. Itapetinga

### 1.2 Legislação Político/Administrativa

Lei de Criação: nº 1.701 de 05/07/1962. Publicada no DOE de 10/07/1962

Lei Vigente: nº 1.701 de 05/07/1962. Publicada no DOE de 10/07/1962

Outras Leis de Referência: Floresta Azul nº 1.686 de 23/04/1962. Publicada no DOE de 26/04/1962

Município de Origem: Ibicarai

Distritos: Santa Cruz da Vitória (sede)

Limites Intermunicipais: Firmino Alves, Floresta Azul, Ibicuí e Itaju do Colônia

## 2 Informações Geográficas

### 2.1 Indicadores Geográficos

#### 2.1.1 Área, coordenadas geográficas, altitude e distância da capital

| Área (Km <sup>2</sup> ) | Coordenadas geográficas |                 | Altitude (m) | Distância da Capital (Km) |
|-------------------------|-------------------------|-----------------|--------------|---------------------------|
|                         | Latitude Sul            | Longitude Oeste |              |                           |
| 250,04                  | -14°57'40"              | 39°48'42"       | 281          | 493                       |

Fonte: IBGE, 2002/ Derba, 2007.

## 2.2 Recursos Naturais

### 2.2.1 Clima

Tipo Climático: **Subúmido a Seco**

Temperatura média anual (°C): **23,7**

Período chuvoso: **outubro a abril**

Pluviosidade anual (mm): **912,3**

### 2.2.2 Solo

Chernossolos e Luvisolos

### 2.2.3 Vegetação

Floresta Estacional Semidecidual e Floresta Ombrófila Densa

### 2.2.4 Geomorfologia

Depressão de Itabuna-Itapetinga e Serras e Maciços Pré-Litorâneos

### 2.2.5 Geologia

Diatexitos, Gnaisses, Granitos, Metatexitos e Sienitos

### 2.2.6 Ocorrências minerais

Rocha ornamental

### 2.2.7 Hidrografia

Bacia hidrográfica: **Bacias do Leste**

Rio(s) principal(is): **Rio Salgado, Ribeirão Água Vermelha, Rio Alecrim e Rio de Dentro**

Áreas irrigadas: -

Espelhos d'água: -

## 2.3 Área Especial

### 2.3.1 Unidades de conservação -

### 2.3.2 Projetos de assentamento de reforma agrária -

### 2.3.3 Projetos cédula da terra -

### 2.3.4 Projetos crédito fundiário e combate à pobreza rural -





## 3 Características Demográficas e Sociais

### 3.1 Demografia

#### 3.1.1 População, área e densidade demográfica do município de Santa Cruz da Vitória, no estado da Bahia 2007-2009

| Ano  | População | Área (km <sup>2</sup> ) | Densidade Demográfica (hab/km <sup>2</sup> ) |
|------|-----------|-------------------------|--|
| 2007 | 6.386     | 250,03                  | 25,54  |
| 2008 | 6.502     | 250,03                  | 26,00  |
| 2009 | 6.443     | 250,03                  | 25,77  |

Fonte: IBGE.

Nota: Para 2007, contagem da população; para 2008 e 2009 estimativas das populações residentes em julho de cada ano.

#### 3.1.2 População, por situação de domicílio e sexo, do município de Santa Cruz da Vitória, no estado da Bahia – 2007

| População por Situação de Domicílio e Sexo | População    |
|--|--------------|
| <b>População total <sup>(1)</sup></b>      | <b>6.386</b> |
| Homens                                     | 3.321        |
| Mulheres                                   | 3.062        |
| <b>População urbana <sup>(1)</sup></b>     | <b>5.088</b> |
| Homens                                     | 2.562        |
| Mulheres                                   | 2.523        |
| <b>População rural <sup>(1)</sup></b>      | <b>1.298</b> |
| Homens                                     | 759          |
| Mulheres                                   | 539          |

Fonte: IBGE-Contagem da População 2007.

(1) Inclusive a população estimada nos domicílios fechados e nos domicílios provenientes de setor censitário cujo arquivo foi danificado.

#### 3.1.3 Domicílios particulares ocupados, por sexo da pessoa responsável pelo domicílio, no município de Santa Cruz da Vitória, no estado da Bahia – 2007

| Sexo da Pessoa Responsável  | Domicílios Particulares Ocupados por Sexo do Responsável |
|-----------------------------|--|
| <b>Total <sup>(1)</sup></b> | <b>1.637</b>   |
| Homens                      | 1.192  |
| Mulheres                    | 443  |

Fonte: IBGE-Contagem da População 2007.

(1) Inclusive os domicílios fechados e os domicílios provenientes de setor censitário cujo arquivo foi danificado, com população estimada.

### 3.1.4 Quantidade de domicílios, por espécie, no município de Santa Cruz da Vitória, no estado da Bahia – 2007

| Domicílios por Espécie | Quantidade   |
|------------------------|--------------|
| <b>Total geral</b>     | <b>1.888</b> |
| <b>Particulares</b>    | <b>1.886</b> |
| Ocupados               | 1.635        |
| Não ocupados           | 251          |
| Fechado                | 2            |
| Uso ocasional          | 73           |
| Vago                   | 176          |
| <b>Coletivos</b>       | <b>2</b>     |
| Com morador            | 2            |
| Sem morador            | -            |

Fonte: IBGE-Contagem da População 2007.

## 3.2 Pessoal Ocupado

### 3.2.1 Pessoal ocupado no mercado formal de trabalho, por setor de atividade econômica, no município de Santa Cruz da Vitória, no estado da Bahia – 2005-2008

| Setor de Atividade                            | 2005 | 2006 | 2007 | 2008 |
|---|------|------|------|------|
| Extrativa mineral                             | -    | -    | -    | -    |
| Indústria de transformação                    | -    | -    | 4    | -    |
| Serviços industriais de utilidade pública     | -    | -    | -    | -    |
| Construção civil                              | -    | -    | -    | -    |
| Comércio                                      | 46   | 51   | 37   | 49   |
| Serviços                                      | 6    | 6    | 4    | 5    |
| Administração pública                         | 236  | 239  | 275  | 280  |
| Agropecuária, extrativa vegetal, caça e pesca | 116  | 90   | 76   | 99   |

Fonte: Ministério do Trabalho-RAIS.

### 3.2.2 Grau de instrução do pessoal ocupado no mercado formal de trabalho, no município de Santa Cruz da Vitória, no estado da Bahia – 2005-2008

| Grau de Instrução                                | 2005 | 2006 | 2007 | 2008 |
|--|------|------|------|------|
| Analfabeto                                       | 29   | 17   | 12   | 17   |
| Até o 5º ano incompleto do ensino fundamental    | 133  | 119  | 98   | 112  |
| 5º ano completo do ensino fundamental            | 30   | 25   | 30   | 34   |
| Do 6º ao 9º ano incompleto do ensino fundamental | 20   | 17   | 32   | 35   |
| Ensino fundamental completo                      | 25   | 31   | 21   | 23   |
| Ensino médio incompleto                          | 11   | 11   | 18   | 21   |
| Ensino médio completo                            | 121  | 122  | 132  | 138  |
| Educação superior incompleta                     | 15   | 17   | 23   | 20   |
| Educação superior completa                       | 20   | 27   | 30   | 33   |
| Mestrado completo                                | -    | -    | -    | -    |
| Doutorado completo                               | -    | -    | -    | -    |

Fonte: Ministério do Trabalho-RAIS.



### 3.3 Educação

#### 3.3.1 Educação infantil

##### 3.3.1.1 Estabelecimentos com educação infantil, por localização e dependência administrativa, no município de Santa Cruz da Vitória, no estado da Bahia – 2005-2008

| Ano  | Estabelecimentos |         |          |           |         |         |          |           |         |
|------|------------------|---------|----------|-----------|---------|---------|----------|-----------|---------|
|      | Total            | Urbana  |          |           |         | Rural   |          |           |         |
|      |                  | Federal | Estadual | Municipal | Privada | Federal | Estadual | Municipal | Privada |
| 2005 | 2                | -       | -        | 2         | -       | -       | -        | -         | -       |
| 2006 | 7                | -       | -        | 2         | -       | -       | -        | 5         | -       |
| 2007 | 8                | -       | -        | 3         | -       | -       | -        | 5         | -       |
| 2008 | 7                | -       | -        | 2         | -       | -       | -        | 5         | -       |

Fontes: SEC, MEC/Inep.

##### 3.3.1.2 Matrícula inicial na educação infantil, por localização e dependência administrativa, no município de Santa Cruz da Vitória, no estado da Bahia – 2005-2008

| Ano  | Matrícula Inicial |         |          |           |         |         |          |           |         |
|------|-------------------|---------|----------|-----------|---------|---------|----------|-----------|---------|
|      | Total             | Urbana  |          |           |         | Rural   |          |           |         |
|      |                   | Federal | Estadual | Municipal | Privada | Federal | Estadual | Municipal | Privada |
| 2005 | 395               | -       | -        | 395       | -       | -       | -        | -         | -       |
| 2006 | 404               | -       | -        | 390       | -       | -       | -        | 14        | -       |
| 2007 | 443               | -       | -        | 417       | -       | -       | -        | 26        | -       |
| 2008 | 406               | -       | -        | 382       | -       | -       | -        | 24        | -       |

Fontes: SEC, MEC/Inep.

Nota: O mesmo aluno pode ter mais de uma matrícula.

##### 3.3.1.3 Funções docentes na educação infantil, por localização e dependência administrativa, no município de Santa Cruz da Vitória, no estado da Bahia – 2005-2008

| Ano  | Funções Docentes |         |          |           |         |         |          |           |         |
|------|------------------|---------|----------|-----------|---------|---------|----------|-----------|---------|
|      | Total            | Urbana  |          |           |         | Rural   |          |           |         |
|      |                  | Federal | Estadual | Municipal | Privada | Federal | Estadual | Municipal | Privada |
| 2005 | 21               | -       | -        | 21        | -       | -       | -        | -         | -       |
| 2006 | 28               | -       | -        | 22        | -       | -       | -        | 6         | -       |
| 2007 | 24               | -       | -        | 18        | -       | -       | -        | 6         | -       |
| 2008 | 15               | -       | -        | 15        | -       | -       | -        | -         | -       |

Fontes: SEC, MEC/Inep.

Nota: Em função docente está contabilizada a atuação do professor em cada etapa de ensino, que pode ocorrer em mais de uma unidade escolar, em mais de uma dependência administrativa e em mais de uma localização ou município.

### 3.3.2 Ensino fundamental

#### 3.3.2.1 Estabelecimentos com ensino fundamental, por localização e dependência administrativa, no município de Santa Cruz da Vitória, no estado da Bahia – 2005-2008

| Ano  | Estabelecimentos |         |          |           |         |         |          |           |         |
|------|------------------|---------|----------|-----------|---------|---------|----------|-----------|---------|
|      | Total            | Urbana  |          |           |         | Rural   |          |           |         |
|      |                  | Federal | Estadual | Municipal | Privada | Federal | Estadual | Municipal | Privada |
| 2005 | 11               | -       | -        | 4         | -       | -       | -        | 7         | -       |
| 2006 | 11               | -       | -        | 4         | -       | -       | -        | 7         | -       |
| 2007 | 9                | -       | -        | 4         | -       | -       | -        | 5         | -       |
| 2008 | 9                | -       | -        | 4         | -       | -       | -        | 5         | -       |

Fontes: SEC, MEC/Inep.

#### 3.3.2.2 Matrícula inicial no ensino fundamental, por localização e dependência administrativa, no município de Santa Cruz da Vitória, no estado da Bahia – 2005-2008

| Ano  | Matrícula Inicial |         |          |           |         |         |          |           |         |
|------|-------------------|---------|----------|-----------|---------|---------|----------|-----------|---------|
|      | Total             | Urbana  |          |           |         | Rural   |          |           |         |
|      |                   | Federal | Estadual | Municipal | Privada | Federal | Estadual | Municipal | Privada |
| 2005 | 1.242             | -       | -        | 1.079     | -       | -       | -        | 163       | -       |
| 2006 | 1.195             | -       | -        | 1.061     | -       | -       | -        | 134       | -       |
| 2007 | 1.164             | -       | -        | 1.062     | -       | -       | -        | 102       | -       |
| 2008 | 1.162             | -       | -        | 1.080     | -       | -       | -        | 82        | -       |

Fontes: SEC, MEC/Inep.

Nota: O mesmo aluno pode ter mais de uma matrícula.

#### 3.3.2.3 Funções docentes no ensino fundamental, por localização e dependência administrativa, no município de Santa Cruz da Vitória, no estado da Bahia – 2005-2008

| Ano  | Funções Docentes |         |          |           |         |         |          |           |         |
|------|------------------|---------|----------|-----------|---------|---------|----------|-----------|---------|
|      | Total            | Urbana  |          |           |         | Rural   |          |           |         |
|      |                  | Federal | Estadual | Municipal | Privada | Federal | Estadual | Municipal | Privada |
| 2005 | 64               | -       | -        | 57        | -       | -       | -        | 7         | -       |
| 2006 | 65               | -       | -        | 57        | -       | -       | -        | 8         | -       |
| 2007 | 57               | -       | -        | 51        | -       | -       | -        | 6         | -       |
| 2008 | 57               | -       | -        | 51        | -       | -       | -        | 6         | -       |

Fontes: SEC, MEC/Inep.

Nota: Em função docente está contabilizada a atuação do professor em cada etapa de ensino, que pode ocorrer em mais de uma unidade escolar, em mais de uma dependência administrativa e em mais de uma localização ou município.

### 3.3.3 Ensino médio

#### 3.3.3.1 Estabelecimentos com ensino médio, por localização e dependência administrativa, no município de Santa Cruz da Vitória, no estado da Bahia – 2005-2008

| Ano  | Estabelecimentos |         |          |           |         |         |          |           |         |
|------|------------------|---------|----------|-----------|---------|---------|----------|-----------|---------|
|      | Total            | Urbana  |          |           |         | Rural   |          |           |         |
|      |                  | Federal | Estadual | Municipal | Privada | Federal | Estadual | Municipal | Privada |
| 2005 | 1                | -       | 1        | -         | -       | -       | -        | -         | -       |
| 2006 | 1                | -       | 1        | -         | -       | -       | -        | -         | -       |
| 2007 | 1                | -       | 1        | -         | -       | -       | -        | -         | -       |
| 2008 | 1                | -       | 1        | -         | -       | -       | -        | -         | -       |

Fontes: SEC, MEC/Inep.



### 3.3.3.2 Matrícula inicial no ensino médio, por localização e dependência administrativa, no município de Santa Cruz da Vitória, no estado da Bahia – 2005-2008

| Ano  | Matrícula Inicial |         |          |           |         |         |          |           |         |
|------|-------------------|---------|----------|-----------|---------|---------|----------|-----------|---------|
|      | Total             | Urbana  |          |           |         | Rural   |          |           |         |
|      |                   | Federal | Estadual | Municipal | Privada | Federal | Estadual | Municipal | Privada |
| 2005 | 266               | -       | 266      | -         | -       | -       | -        | -         | -       |
| 2006 | 347               | -       | 347      | -         | -       | -       | -        | -         | -       |
| 2007 | 310               | -       | 310      | -         | -       | -       | -        | -         | -       |
| 2008 | 255               | -       | 255      | -         | -       | -       | -        | -         | -       |

Fontes: SEC, MEC/Inep.

Nota: O mesmo aluno pode ter mais de uma matrícula.

### 3.3.3.3 Funções docentes no ensino médio, por localização e dependência administrativa, no município de Santa Cruz da Vitória, no estado da Bahia – 2005-2008

| Ano  | Funções Docentes |         |          |           |         |         |          |           |         |
|------|------------------|---------|----------|-----------|---------|---------|----------|-----------|---------|
|      | Total            | Urbana  |          |           |         | Rural   |          |           |         |
|      |                  | Federal | Estadual | Municipal | Privada | Federal | Estadual | Municipal | Privada |
| 2005 | 10               | -       | 10       | -         | -       | -       | -        | -         | -       |
| 2006 | 10               | -       | 10       | -         | -       | -       | -        | -         | -       |
| 2007 | 13               | -       | 13       | -         | -       | -       | -        | -         | -       |
| 2008 | 12               | -       | 12       | -         | -       | -       | -        | -         | -       |

Fontes: SEC, MEC/Inep.

Nota: Em função docente está contabilizada a atuação do professor em cada etapa de ensino, que pode ocorrer em mais de uma unidade escolar, em mais de uma dependência administrativa e em mais de uma localização ou município.

## 3.3.4 Educação de jovens e adultos

### 3.3.4.1 Estabelecimentos com educação de jovens e adultos, por localização e dependência administrativa, no município de Santa Cruz da Vitória, no estado da Bahia – 2005-2008

| Ano  | Estabelecimentos |         |          |           |         |         |          |           |         |
|------|------------------|---------|----------|-----------|---------|---------|----------|-----------|---------|
|      | Total            | Urbana  |          |           |         | Rural   |          |           |         |
|      |                  | Federal | Estadual | Municipal | Privada | Federal | Estadual | Municipal | Privada |
| 2005 | 4                | -       | -        | 3         | -       | -       | -        | 1         | -       |
| 2006 | 7                | -       | -        | 2         | -       | -       | -        | 5         | -       |
| 2007 | 4                | -       | -        | 3         | -       | -       | -        | 1         | -       |
| 2008 | 3                | -       | -        | 3         | -       | -       | -        | -         | -       |

Fontes: SEC, MEC/Inep.

### 3.3.4.2 Matrícula inicial na educação de jovens e adultos, por localização e dependência administrativa, no município de Santa Cruz da Vitória, no estado da Bahia – 2005-2008

| Ano  | Matrícula Inicial |         |          |           |         |         |          |           |         |
|------|-------------------|---------|----------|-----------|---------|---------|----------|-----------|---------|
|      | Total             | Urbana  |          |           |         | Rural   |          |           |         |
|      |                   | Federal | Estadual | Municipal | Privada | Federal | Estadual | Municipal | Privada |
| 2005 | 330               | -       | -        | 313       | -       | -       | -        | 17        | -       |
| 2006 | 480               | -       | -        | 375       | -       | -       | -        | 105       | -       |
| 2007 | 394               | -       | -        | 358       | -       | -       | -        | 36        | -       |
| 2008 | 213               | -       | -        | 213       | -       | -       | -        | -         | -       |

Fontes: SEC, MEC/Inep.

Nota: O mesmo aluno pode ter mais de uma matrícula.

### 3.3.4.3 Funções docentes na educação de jovens e adultos, por localização e dependência administrativa, no município de Santa Cruz da Vitória, no estado da Bahia – 2005-2008

| Ano  | Funções Docentes |         |          |           |         |         |          |           |         |
|------|------------------|---------|----------|-----------|---------|---------|----------|-----------|---------|
|      | Total            | Urbana  |          |           |         | Rural   |          |           |         |
|      |                  | Federal | Estadual | Municipal | Privada | Federal | Estadual | Municipal | Privada |
| 2005 | 12               | -       | -        | 11        | -       | -       | -        | 1         | -       |
| 2006 | 18               | -       | -        | 13        | -       | -       | -        | 5         | -       |
| 2007 | 21               | -       | -        | 20        | -       | -       | -        | 1         | -       |
| 2008 | 13               | -       | -        | 13        | -       | -       | -        | -         | -       |

Fontes: SEC, MEC/Inep.

Nota: Em função docente está contabilizada a atuação do professor em cada etapa de ensino, que pode ocorrer em mais de uma unidade escolar, em mais de uma dependência administrativa e em mais de uma localização ou município.

### 3.3.5 Educação Superior

#### 3.3.5.1 Instituições de educação superior, segundo a dependência administrativa, no município de Santa Cruz da Vitória, no estado da Bahia – 2005-2008

| Ano  | Total | Instituições |          |           |         |
|------|-------|--------------|----------|-----------|---------|
|      |       | Federal      | Estadual | Municipal | Privada |
| 2005 | -     | -            | -        | -         | -       |
| 2006 | -     | -            | -        | -         | -       |
| 2007 | -     | -            | -        | -         | -       |
| 2008 | -     | -            | -        | -         | -       |

Fonte: MEC/Inep.

#### 3.3.5.2 Matrícula na educação superior, segundo a dependência administrativa, no município de Santa Cruz da Vitória, no estado da Bahia – 2005-2008

| Ano                 | Total | Matrícula |          |           |         |
|---------------------|-------|-----------|----------|-----------|---------|
|                     |       | Federal   | Estadual | Municipal | Privada |
| 2005                | -     | -         | -        | -         | -       |
| 2006                | -     | -         | -        | -         | -       |
| 2007                | -     | -         | -        | -         | -       |
| 2008 <sup>(1)</sup> | -     | -         | -        | -         | -       |

Fonte: MEC/Inep.

(1) Inclusive matriculados em cursos de graduação à distância.

#### 3.3.5.3 Concluintes da educação superior, segundo a dependência administrativa, no município de Santa Cruz da Vitória, no estado da Bahia – 2005-2008

| Ano                 | Total | Concluintes |          |           |         |
|---------------------|-------|-------------|----------|-----------|---------|
|                     |       | Federal     | Estadual | Municipal | Privada |
| 2005                | -     | -           | -        | -         | -       |
| 2006                | -     | -           | -        | -         | -       |
| 2007                | -     | -           | -        | -         | -       |
| 2008 <sup>(1)</sup> | -     | -           | -        | -         | -       |

Fonte: MEC/Inep.

(1) Inclusive concluintes de cursos de graduação à distância.



### 3.4 Saúde

#### 3.4.1 Hospitais conveniados com o SUS, segundo a esfera administrativa e leitos, no município de Santa Cruz da Vitória, no estado da Bahia – 2005-2008

| Ano  | Hospitais Segundo Esfera Administrativa |         |          |           |         | Leitos     |                    |
|------|---|---------|----------|-----------|---------|------------|--------------------|
|      | Total                                   | Federal | Estadual | Municipal | Privada | Existentes | SUS <sup>(1)</sup> |
| 2005 | -                                       | -       | -        | -         | -       | -          | -                  |
| 2006 | -                                       | -       | -        | -         | -       | -          | -                  |
| 2007 | -                                       | -       | -        | -         | -       | -          | -                  |
| 2008 | -                                       | -       | -        | -         | -       | -          | -                  |

Fontes: Datasus-CNES, Sesab/Suvisa/DIS.

(1) A partir de 2005, a informação de Leitos Contratados assume a denominação Leitos – SUS.

#### 3.4.2 Servidores estaduais da área de saúde, segundo o tipo de ocupação, no município de Santa Cruz da Vitória, no estado da Bahia – 2005-2008

| Tipo de Ocupação                           | 2005     | 2006     | 2007     | 2008     |
|--|----------|----------|----------|----------|
| <b>Total</b>                               | <b>3</b> | <b>3</b> | <b>3</b> | <b>1</b> |
| Agente serviços de saúde                   | 1        | 1        | 1        | -        |
| Assistente social                          | -        | -        | -        | -        |
| Atendente de enfermagem                    | 1        | 1        | 1        | -        |
| Atendente rural                            | -        | -        | -        | -        |
| Auxiliar de enfermagem                     | -        | -        | -        | 1        |
| Auxiliar serviços de saúde/Atendente rural | -        | -        | -        | -        |
| Enfermeiro                                 | -        | -        | -        | -        |
| Farmacêutico                               | -        | -        | -        | -        |
| Fisioterapeuta                             | -        | -        | -        | -        |
| Médico                                     | 1        | 1        | 1        | -        |
| Nutricionista                              | -        | -        | -        | -        |
| Odontólogo                                 | -        | -        | -        | -        |
| Outras ocupações                           | -        | -        | -        | -        |
| Técnico em patologia clínica               | -        | -        | -        | -        |
| Técnico em radiologia                      | -        | -        | -        | -        |

Fonte: Sesab.

**3.4.3 Óbitos, por grupo de causas, no município de Santa Cruz da Vitória, no estado da Bahia – 2005-2008**

| Grupo de Causas  | 2005      | 2006      | 2007      | 2008      |
|--|-----------|-----------|-----------|-----------|
| <b>Total</b>   | <b>43</b> | <b>31</b> | <b>21</b> | <b>37</b> |
| Algumas afecções originadas no período perinatal   | 2         | -         | 2         | 1         |
| Algumas doenças infecciosas e parasitárias   | 2         | -         | -         | 1         |
| Causas externas de morbidade e mortalidade   | 3         | 4         | 1         | 5         |
| Doenças da pele e tecido subcutâneo  | -         | -         | -         | -         |
| Doenças do aparelho circulatório   | 7         | 10        | 9         | 13        |
| Doenças do aparelho digestivo  | 3         | 1         | -         | 3         |
| Doenças do aparelho geniturinário  | 1         | 1         | -         | -         |
| Doenças do aparelho respiratório   | 5         | 3         | 2         | 2         |
| Doenças do olho e anexos   | -         | -         | -         | -         |
| Doenças do ouvido e da apófise mastóide  | -         | -         | -         | -         |
| Doenças do sangue e dos órgãos hematopoéticos e alguns transtornos imunitários   | -         | 2         | -         | -         |
| Doenças do sistema nervoso   | 1         | -         | 1         | -         |
| Doenças do sistema osteomuscular e do tecido conjuntivo  | -         | -         | -         | -         |
| Doenças endócrinas, nutricionais e metabólicas   | 6         | 4         | 4         | 3         |
| Gravidez, parto e puerpério  | -         | -         | -         | -         |
| Malformações congênitas, deformidades e anomalias cromossômicas  | 1         | -         | -         | 1         |
| Neoplasias (tumores)   | 5         | 5         | 1         | 4         |
| Sintomas, sinais e achados anormais de exames clínicos e de laboratório não classificados em outro item (causas mal definidas) | 7         | 1         | -         | 3         |
| Transtornos mentais e comportamentais  | -         | -         | 1         | 1         |

Fontes: Sesab/Suvisa/DIS, MS-SIM.

**3.4.4 Óbitos, por faixa etária, no município de Santa Cruz da Vitória, no estado da Bahia – 2005-2008**

| Ano  | Faixa Etária |         |       |        |         |           |                |
|------|--------------|---------|-------|--------|---------|-----------|----------------|
|      | Total        | < 1 Ano | 1 a 4 | 5 a 14 | 15 a 49 | ≥ 50 anos | Idade Ignorada |
| 2005 | 43           | 3       | 1     | 2      | 8       | 29        | -              |
| 2006 | 31           | -       | -     | -      | 7       | 24        | -              |
| 2007 | 21           | 4       | -     | -      | 2       | 15        | -              |
| 2008 | 37           | 2       | -     | -      | 6       | 29        | -              |

Fontes: Sesab/Suvisa/DIS, MS-SIM.





### 3.4.5 Casos de algumas doenças transmissíveis, de notificação obrigatória, independentes de confirmação, no município de Santa Cruz da Vitória, no estado da Bahia – 2004-2007

| Doenças Transmissíveis                    | 2004     | 2005      | 2006 <sup>(2)</sup> | 2007 <sup>(3)</sup> |
|---|----------|-----------|---------------------|---------------------|
| <b>Total</b>                              | <b>6</b> | <b>12</b> | <b>6</b>            | <b>5</b>            |
| Chagas aguda                              | -        | -         | -                   | -                   |
| Coqueluche                                | -        | -         | -                   | -                   |
| Dengue                                    | 1        | 3         | 2                   | 2                   |
| Difteria                                  | -        | -         | -                   | -                   |
| Febre tifóide                             | 1        | -         | -                   | -                   |
| Hanseníase <sup>(1)</sup>                 | -        | -         | -                   | -                   |
| Hepatite viral                            | -        | -         | -                   | -                   |
| Leishmaniose tegumentar <sup>(1)</sup>    | 1        | 7         | -                   | -                   |
| Leishmaniose visceral                     | -        | -         | -                   | -                   |
| Leptospirose                              | 1        | -         | 1                   | -                   |
| Malária                                   | -        | -         | -                   | -                   |
| Meningite                                 | -        | 1         | -                   | 1                   |
| Paralisia flácida aguda                   | -        | -         | -                   | -                   |
| Tétano acidental                          | -        | -         | -                   | -                   |
| Tétano neonatal                           | -        | -         | -                   | -                   |
| Tuberculose extra-pulmonar <sup>(1)</sup> | -        | -         | -                   | -                   |
| Tuberculose pulmonar <sup>(1)</sup>       | 2        | 1         | 3                   | 2                   |

Fontes: Sesab/Suvisa/DIS, MS-Sinan.

(1) Casos confirmados.

(2) Dados processados em 31.03.2009.

(3) Dados processados em 02.04.2009.

### 3.4.6 Casos de algumas doenças sexualmente transmissíveis, de notificação obrigatória, independentes de confirmação, no município de Santa Cruz da Vitória, no estado da Bahia – 2004-2007

| Ano                 | Aids <sup>(1)</sup> | Condiloma Acuminado | Herpes Genital | Sífilis   |                          |
|---------------------|---------------------|---------------------|----------------|-----------|--------------------------|
|                     |                     |                     |                | Congênita | Em Adulto <sup>(2)</sup> |
| 2004                | -                   | -                   | -              | -         | 2                        |
| 2005                | -                   | 1                   | -              | -         | -                        |
| 2006 <sup>(3)</sup> | -                   | 2                   | -              | 2         | 1                        |
| 2007 <sup>(4)</sup> | -                   | -                   | -              | -         | -                        |

Fontes: Sesab/Suvisa/DIS, MS-Sinan.

(1) Casos confirmados.

(2) A classificação das notificações de Sífilis Sem Especificação passou em 2004 para Sífilis Em Adulto.

(3) Dados processados em 31.03.2009.

(4) Dados processados em 02.04.2009.

## 3.5 Índice de Desenvolvimento Social

### 3.5.1 Índice de Desenvolvimento Social, segundo seus componentes, no município de Santa Cruz da Vitória, no estado da Bahia – 2002, 2004, 2006

| Ano  | INS      | Classificação <sup>(1)</sup> | INE      | Classificação <sup>(1)</sup> | ISB      | Classificação <sup>(1)</sup> | IRMCH    | Classificação <sup>(1)</sup> | IDS      | Classificação <sup>(1)</sup> |
|------|----------|------------------------------|----------|------------------------------|----------|------------------------------|----------|------------------------------|----------|------------------------------|
| 2002 | 4.935,27 | 381º                         | 4.936,48 | 376º                         | 5.014,08 | 162º                         | 4.942,03 | 315º                         | 4.956,86 | 336º                         |
| 2004 | 4.974,75 | 289º                         | 4.920,98 | 390º                         | 4.997,57 | 189º                         | 4.942,03 | 315º                         | 4.958,75 | 326º                         |
| 2006 | 4.975,39 | 280º                         | 4.944,30 | 345º                         | 4.988,24 | 201º                         | 4.942,03 | 315º                         | 4.962,45 | 323º                         |

Fonte: SEI.

Notas: INS – Índice do Nível de Saúde.

INE – Índice do Nível de Educação.

ISB – Índice dos Serviços Básicos.

IRMCH – Índice de Renda Média dos Chefes de Família.

IDS – Índice de Desenvolvimento Social.

(1) Posição em relação aos demais municípios do Estado.

### 3.5.2 Situação do Programa Bolsa Família no município de Santa Cruz da Vitória, no estado da Bahia 2008-2009

| Dados Gerais   | Quantidade | Período    |
|--|------------|------------|
| População total do município   | 6.502      | 2008       |
| Total de famílias cadastradas <sup>(1)</sup>                         | 1.253      | 30/11/2009 |
| Total de famílias cadastradas - perfil Bolsa Família <sup>(2)</sup>  | 1.079      | 30/11/2009 |
| Total de famílias cadastradas - perfil Cadastro Único <sup>(3)</sup> | 1.198      | 30/11/2009 |
| Número de famílias beneficiárias do Programa Bolsa Família           | 839        | 12/2009    |

Fonte: MDS.

(1) O total de famílias cadastradas poderá, conforme a legislação do CadÚnico, incluir famílias que tenham renda familiar per capita maior que meio salário mínimo (R\$ 232,50). Isso explica a possível diferença de valores entre o total de famílias cadastradas.

(2) Famílias com renda per capita mensal de até R\$ 137,00.

(3) Famílias com renda per capita mensal de até R\$ 232,50 (1/2 salário mínimo em 2008), incluído o total de famílias cadastradas pelo perfil Bolsa Família.

## 4 Transporte

### 4.1 Veículos registrados, por tipo, no município de Santa Cruz da Vitória, no estado da Bahia – 2005-2008

| Ano  | Tipo de Veículo |          |           |              |      |        |        |
|------|-----------------|----------|-----------|--------------|------|--------|--------|
|      | Automóvel       | Caminhão | Camioneta | Micro-ônibus | Moto | Ônibus | Outros |
| 2005 | 79              | 10       | 25        | 2            | 17   | 1      | 5      |
| 2006 | 87              | 9        | 28        | 3            | 20   | 1      | 7      |
| 2007 | 97              | 9        | 32        | 4            | 24   | 2      | 5      |
| 2008 | 108             | 10       | 29        | 4            | 35   | 2      | 6      |

Fonte: Detran.

## 5 Serviços Básicos

### 5.1 Energia Elétrica

#### 5.1.1 Consumidores de energia elétrica, por classe, no município de Santa Cruz da Vitória, no estado da Bahia – 2005-2008

| Ano  | Residencial | Industrial | Comercial | Rural | Serviços e Poderes Públicos | Outros <sup>(1)</sup> | Total |
|------|-------------|------------|-----------|-------|-----------------------------|-----------------------|-------|
| 2005 | 1.268       | 3          | 99        | 99    | 31                          | -                     | 1.500 |
| 2006 | 1.288       | 3          | 103       | 96    | 34                          | -                     | 1.524 |
| 2007 | 1.335       | 2          | 101       | 96    | 36                          | -                     | 1.570 |
| 2008 | 1.373       | 3          | 102       | 96    | 38                          | -                     | 1.612 |

Fonte: Coelba.

(1) Consumidores próprios dos sistemas Coelba.



### 5.1.2 Consumo de energia elétrica, por classe, no município de Santa Cruz da Vitória, no estado da Bahia 2005-2008

(KWh)

| Ano  | Residencial | Industrial | Comercial | Rural   | Serviços e Poderes Públicos | Outros <sup>(1)</sup> | Total     |
|------|-------------|------------|-----------|---------|-----------------------------|-----------------------|-----------|
| 2005 | 882.355     | 3.576      | 186.559   | 457.067 | 415.236                     | -                     | 1.944.793 |
| 2006 | 933.719     | 2.708      | 197.376   | 478.942 | 496.722                     | -                     | 2.109.467 |
| 2007 | 968.673     | 2.780      | 224.003   | 442.310 | 481.933                     | -                     | 2.119.699 |
| 2008 | 1.071.400   | 3.303      | 220.924   | 444.202 | 546.486                     | -                     | 2.286.315 |

Fonte: Coelba.

(1) Consumo próprio dos sistemas Coelba.

## 5.2 Abastecimento d'Água

### 5.2.1 Ligações, economias e volume de água faturado no município de Santa Cruz da Vitória, no estado da Bahia – 2005-2008

| Ano  | Ligações | Economias | Volume (m³) |
|------|----------|-----------|-------------|
| 2005 | 1.339    | 1.351     | 195.918     |
| 2006 | 1.373    | 1.385     | 199.746     |
| 2007 | 1.412    | 1.424     | 204.300     |
| 2008 | 1.431    | 1.446     | 209.054     |

Fonte: Embasa.

## 5.3 Correios

### 5.3.1 Agências de correios e unidades operacionais de atendimento no município de Santa Cruz da Vitória, no estado da Bahia – 2005-2008

| Ano  | Total | Agência de Correio | Agência de Correio Comunitária | Agência de Correio Franqueada | Caixa de Coleta | Posto de Venda de Selo | Outros |
|------|-------|--------------------|--------------------------------|-------------------------------|-----------------|------------------------|--------|
| 2005 | 2     | 1                  | -                              | -                             | 1               | -                      | -      |
| 2006 | 2     | 1                  | -                              | -                             | 1               | -                      | -      |
| 2007 | 2     | 1                  | -                              | -                             | 1               | -                      | -      |
| 2008 | 2     | 1                  | -                              | -                             | 1               | -                      | -      |

Fonte: EBCT.

## 5.4 Bancos

### 5.4.1 Distribuição de agências bancárias no município de Santa Cruz da Vitória, no estado da Bahia 2005-2008

| Ano  | Natureza Administrativa |            |
|------|-------------------------|------------|
|      | Federal                 | Particular |
| 2005 | -                       | 1          |
| 2006 | -                       | 1          |
| 2007 | -                       | 1          |
| 2008 | -                       | 1          |

Fonte: Banco Central.

## 6 Informações Econômicas

### 6.1 Agropecuária

#### 6.1.1 Produção, área colhida e rendimento médio dos principais produtos agrícolas no município de Santa Cruz da Vitória, no estado da Bahia – 2005-2008

| Produtos           | 2005         |                   |                          | 2006         |                   |                          | 2007         |                   |                          | 2008         |                   |                          |
|--------------------|--------------|-------------------|--------------------------|--------------|-------------------|--------------------------|--------------|-------------------|--------------------------|--------------|-------------------|--------------------------|
|                    | Produção (t) | Área Colhida (ha) | Rendimento Médio (kg/ha) | Produção (t) | Área Colhida (ha) | Rendimento Médio (kg/ha) | Produção (t) | Área Colhida (ha) | Rendimento Médio (kg/ha) | Produção (t) | Área Colhida (ha) | Rendimento Médio (kg/ha) |
| Banana             | 140          | 20                | 7.000                    | 140          | 20                | 7.000                    | 126          | 18                | 7.000                    | 140          | 20                | 7.000                    |
| Cacau (em amêndoa) | 169          | 726               | 233                      | 171          | 740               | 231                      | 278          | 975               | 285                      | 278          | 975               | 285                      |
| Cana-de-açúcar     | 840          | 20                | 42.000                   | 756          | 18                | 42.000                   | 714          | 17                | 42.000                   | 756          | 18                | 42.000                   |
| Feijão (em grão)   | 7            | 12                | 583                      | 7            | 12                | 583                      | 9            | 12                | 750                      | 7            | 12                | 583                      |
| Mandioca           | 1.560        | 120               | 13.000                   | 1.560        | 120               | 13.000                   | 1.560        | 120               | 13.000                   | 1.440        | 120               | 12.000                   |
| Milho (em grão)    | 10           | 9                 | 1.111                    | 10           | 9                 | 1.111                    | 9            | 9                 | 1.000                    | 11           | 9                 | 1.222                    |

Fonte: IBGE-PPM.

#### 6.1.2 Efetivo dos principais rebanhos no município de Santa Cruz da Vitória, no estado da Bahia – 2005-2008

| Tipo de Rebanho                  | Efetivo (cabeças) |        |        |        |
|----------------------------------|-------------------|--------|--------|--------|
|                                  | 2005              | 2006   | 2007   | 2008   |
| Asininos                         | 381               | 403    | 441    | 472    |
| Bovinos                          | 32.161            | 33.612 | 17.985 | 34.010 |
| Bubalinos                        | 65                | 71     | 77     | 82     |
| Caprinos                         | 181               | 193    | 208    | 220    |
| Equinos                          | 1.121             | 1.176  | 1.258  | 1.268  |
| Galinhas                         | 6.016             | 6.328  | 6.278  | 6.876  |
| Galos, frangas, frangos e pintos | 13.210            | 13.715 | 12.141 | 12.841 |
| Muare                            | 950               | 988    | 1.083  | 1.121  |
| Ovinos                           | 682               | 736    | 800    | 869    |
| Suínos                           | 552               | 584    | 638    | 688    |

Fonte: IBGE-PPM.

#### 6.1.3 Produção dos principais produtos de origem animal no município de Santa Cruz Vitória, no estado da Bahia – 2005-2008

| Produto                      | 2005   | 2006   | 2007   | 2008  |
|------------------------------|--------|--------|--------|-------|
| Leite (mil litros)           | 2.212  | 2.321  | 1.277  | 2.069 |
| Mel de abelha (quilograma)   | 18.232 | 19.741 | 26.786 | -     |
| Ovos de galinha (mil dúzias) | 36     | 38     | 38     | 42    |

Fonte: IBGE-PPM.



### 6.1.4 Financiamentos concedidos a produtores e cooperativas, por atividade e finalidade, no município de Santa Cruz da Vitória, no estado da Bahia – 2005-2008

| Ano/Atividade | Custeio  |                  | Investimento |                  | Comercialização |                 | Total    |                  |
|---------------|----------|------------------|--------------|------------------|-----------------|-----------------|----------|------------------|
|               | Contrato | Valor (R\$ 1,00) | Contrato     | Valor (R\$ 1,00) | Contrato        | Valor (R\$1,00) | Contrato | Valor (R\$ 1,00) |
| <b>2005</b>   |          |                  |              |                  |                 |                 |          |                  |
| Agrícola      | -        | 0,00             | 24           | 16.528,53        | -               | 0,00            | 24       | 16.528,53        |
| Pecuária      | 3        | 139.388,72       | 46           | 235.806,58       | -               | 0,00            | 49       | 375.195,30       |
| <b>2006</b>   |          |                  |              |                  |                 |                 |          |                  |
| Agrícola      | -        | 0,00             | 15           | 44.337,29        | -               | 0,00            | 15       | 44.337,29        |
| Pecuária      | 6        | 250.647,22       | 39           | 243.860,62       | -               | 0,00            | 45       | 494.507,84       |
| <b>2007</b>   |          |                  |              |                  |                 |                 |          |                  |
| Agrícola      | -        | 0,00             | 21           | 193.756,58       | -               | 0,00            | 21       | 193.756,58       |
| Pecuária      | 7        | 408.416,43       | 59           | 522.716,97       | -               | 0,00            | 66       | 931.133,40       |
| <b>2008</b>   |          |                  |              |                  |                 |                 |          |                  |
| Agrícola      | -        | 0,00             | 12           | 73.620,00        | -               | 0,00            | 12       | 73.620,00        |
| Pecuária      | 5        | 356.604,48       | 42           | 767.126,68       | -               | 0,00            | 47       | 1.123.731,16     |

Fonte: Banco Central.

## 6.2 PIB Municipal

### 6.2.1 Valor Adicionado, PIB e PIB per capita a preços correntes no município de Santa Cruz da Vitória, no estado da Bahia – 2004-2007

| Ano                 | Valor Adicionado (R\$ milhões) |           |                         | Valor Adicionado APU <sup>(2)</sup> (R\$ milhões) | Impostos Sobre Produtos (R\$ milhões) | PIB (R\$ milhões) | PIB Per Capita (R\$ 1,00) |
|---------------------|--------------------------------|-----------|-------------------------|---|---------------------------------------|-------------------|---------------------------|
|                     | Agropecuária                   | Indústria | Serviços <sup>(1)</sup> |   |                                       |                   |                           |
| 2004                | 3,13                           | 1,98      | 9,81                    | 5,75  | 0,61                                  | 15,52             | 2.151,46                  |
| 2005                | 3,93                           | 1,81      | 11,76                   | 7,14  | 0,68                                  | 18,18             | 2.504,41                  |
| 2006                | 4,16                           | 1,75      | 12,79                   | 7,88  | 0,78                                  | 19,47             | 2.667,60                  |
| 2007 <sup>(3)</sup> | 3,66                           | 1,67      | 13,72                   | 8,30  | 0,73                                  | 19,78             | 3.097,68                  |

Fontes: SEI, IBGE.

(1) Inclui APU.

(2) Administração Pública (atividades governamentais).

(3) Dados sujeitos a retificações.

## 6.3 Finanças Públicas

### 6.3.1 Arrecadação municipal, estadual e transferências constitucionais no município de Santa Cruz da Vitória, no estado da Bahia – 2005-2008

(R\$1,00)

| Ano  | Municipal <sup>(1)</sup> |            |            | Estadual   |            |           |              | Transferências |              |
|------|--------------------------|------------|------------|------------|------------|-----------|--------------|----------------|--------------|
|      | IPTU                     | ISS        | Total      | ICMS       | IPVA       | ITD       | Total        | Estado         | União        |
| 2005 | 0,00                     | 33.097,15  | 33.097,15  | 907.099,75 | 150.027,12 | 10.491,59 | 1.067.618,46 | 638.998,10     | 2.545.648,06 |
| 2006 | 1.683,67                 | 63.840,62  | 65.524,29  | 72.215,58  | 18.563,48  | 0,00      | 90.779,06    | 721.076,86     | 2.829.075,74 |
| 2007 | 931,14                   | 260.986,53 | 261.917,67 | 46.517,51  | 27.926,59  | 36,00     | 74.480,10    | 687.994,86     | 3.276.717,55 |
| 2008 | ...                      | ...        | ...        | 30.679,03  | 30.103,87  | 2.769,23  | 63.552,13    | 779.246,01     | 3.973.192,04 |

Fontes: STN, Sefaz-BA.

(1) Dados do Finanças do Brasil-Finbra, acesso em 22.09.2009.

## 6.4 Índice de Desenvolvimento Econômico

### 6.4.1 Índice de Desenvolvimento Econômico, segundo seus componentes, no município de Santa Cruz da Vitória, no estado da Bahia – 2002, 2004, 2006

| Ano  | INF      | Classificação <sup>(1)</sup> | IQM      | Classificação <sup>(1)</sup> | IPM      | Classificação <sup>(1)</sup> | IDE      | Classificação <sup>(1)</sup> |
|------|----------|------------------------------|----------|------------------------------|----------|------------------------------|----------|------------------------------|
| 2002 | 4.988,40 | 254º                         | 4.990,99 | 345º                         | 4.983,21 | 359º                         | 4.987,53 | 319º                         |
| 2004 | 4.988,10 | 279º                         | 4.990,60 | 342º                         | 4.983,78 | 363º                         | 4.987,49 | 321º                         |
| 2006 | 5.041,46 | 82º                          | 4.982,81 | 231º                         | 4.984,18 | 387º                         | 5.002,74 | 124º                         |

Fonte: SEL.

Notas: INF – Índice de Infraestrutura.

IQM – Índice de Qualificação da Mão de Obra.

IPM – Índice do Produto Municipal.

IDE – Índice de Desenvolvimento Econômico.

(1) Posição em relação aos demais municípios do Estado.

## 7 Justiça Eleitoral

### 7.1 Eleitorado e abstenção nas eleições no município de Santa Cruz da Vitória, no estado da Bahia – 2006

| Especificação          | Dados Gerais |
|------------------------|--------------|
| Eleitorado             | 4.224        |
| Abstenção - 1º turno % | 33,26        |
| Abstenção - 2º turno % | 36,01        |

Fonte: TSE.

### 7.2 Resultado das eleições para presidente e governador no município de Santa Cruz da Vitória, no estado da Bahia – 2006

| Cargos/Partidos              | Votos    |                 | Situação   |
|------------------------------|----------|-----------------|------------|
|                              | Nominais | % Votos Válidos |            |
| <b>Presidente - 2º turno</b> |          |                 |            |
| PT                           | 2.130    | 82,59           | Eleito     |
| PSDB                         | 449      | 17,41           | Não eleito |
| <b>Governador - 1º turno</b> |          |                 |            |
| PT                           | 1.212    | 50,50           | Eleito     |
| PFL                          | 1.151    | 47,96           | Não eleito |
| Outros                       | 37       | 1,54            | Não eleito |

Fonte: TSE.



### 7.3 Resultado das eleições para prefeito no município de Santa Cruz da Vitória, no estado da Bahia – 2008

| Cargo/Partidos             | Votos    |                 | Situação   |
|----------------------------|----------|-----------------|------------|
|                            | Nominais | % Votos Válidos |            |
| <b>Prefeito - 1º turno</b> |          |                 |            |
| PP                         | 1.553    | 50,28           | Eleito     |
| PTC                        | 1.536    | 49,72           | Não eleito |

Fonte: TSE.

## Estadísticas dos Municípios Baianos

### Volumes publicados:

- v.1 | Território de Identidade Agreste de Alagoinhas/Litoral Norte
- v.2 | Território de Identidade Litoral Sul
- v.3 | Território de Identidade Oeste Baiano
- v.4 | Território de Identidade Vitória da Conquista
- v.5 | Território de Identidade Bacia do Rio Corrente
- v.6 | Território de Identidade Metropolitano de Salvador
- v.7 | Território de Identidade Sertão do São Francisco
- v.8 | Território de Identidade Itapetinga







**Governo do  
Estado da Bahia**

Secretaria do Planejamento

ISBN 978-85-85976-79-8

